

ឧបសម្ព័ន្ធ ៤

៤-១ -តារាងទី-១: សីតុណ្ហភាពអតិបរមា(°C), (Longitude:106°59', Latitude:13°44', Altitude: 330m)-

ស្ថានីយ៍ឧតុនិយមខេត្តកំពង់ធំ

-តារាងទី-២: សីតុណ្ហភាពអប្បបរមា(°C), (Longitude:104°54' , Latitude:12°41',

Altitude)- ស្ថានីយ៍ឧតុនិយម ខេត្តកំពង់ធំ

-តារាងទី-៣: កំពស់ទឹកភ្លៀងប្រចាំខែ (មម) (Longitude:104°54' , Latitude:12°41',

Altitude) ស្ថានីយ៍ឧតុនិយម ខេត្តកំពង់ធំ

៤-២ ផែនទី ១: ផែនទីចំណាត់ថ្នាក់រយៈកំពស់ដី

ផែនទី-២: ផែនទីភូគព្ភសាស្ត្រ

ផែនទី-៣: ផែនទីចំណាត់ថ្នាក់ប្រភេទដី

ផែនទី-៤: ផែនទីចំណាត់ថ្នាក់ដីជាតិដី

ផែនទី-៥: ផែនទីចំណាត់ថ្នាក់ទីជម្រាល

ផែនទី-៦: ផែនទីប្រើប្រាស់ដី និងគំរូបព្រៃឆ្នាំ ១៩៩២-៩៣

ផែនទី-៧: ផែនទីប្រើប្រាស់ដី និងគំរូបព្រៃឆ្នាំ ១៩៩៧

ផែនទី-៨: ផែនទីប្រើប្រាស់ដី និងគំរូបព្រៃឆ្នាំ២០០២

ផែនទី-៩: ផែនទីប្រើប្រាស់ដី និងគំរូបព្រៃឆ្នាំ២០០៦

៤-៣ តារាងបែងចែកចំណាត់ថ្នាក់ប្រភេទដីរបស់ក្រសួងកសិកម្ម

៤-៤ លទ្ធផលវិភាគទឹករបស់ក្រសួងបរិស្ថាន

-តារាងទី១ លទ្ធផលវិភាគទឹករបស់ក្រសួងបរិស្ថាន

-តារាងទី២ សេចក្តីណែនាំរបស់អង្គការសុខភាពពិភពលោក ស្តីពីបទដ្ឋានគុណភាព

ទឹកសំរាប់ការ ប្រើប្រាស់ផ្សេងៗ

៤-៥ ផែនទីវិស្សកម្មគន្លងហោរាហើរ

ឧបសម្ព័ន្ធ ៤.១

តារាង ១ : សីតុណ្ហភាពអតិបរមា (°C), (Longitude:104°54', Latitude:12°41', Altitude) - ស្ថានីយ៍ឧតុនិយម ខេត្តកំពង់ចាម

| Month | Jan | Feb | Mar | Apr | May | Jun | Jul | Aug | Sep | Oct | Nov | Dec | Average |
|-------|------|------|------|------|------|------|------|------|------|---------|------|------|---------|
| Year | 1 | 2 | 3 | 4 | 5 | 6 | 7 | 8 | 9 | 10 | 11 | 12 | 13 |
| 2000 | 29.3 | 30.6 | 31.6 | 32.9 | 32.7 | 31.3 | 32.3 | 32.3 | 32.1 | 31.4 | 29.7 | 29.6 | 31.3 |
| 2001 | 30.8 | 31.3 | 33.2 | 33.7 | 32.9 | 33.4 | 31.9 | 31.1 | 31.8 | 31.2 | 30.3 | 30.0 | 31.8 |
| 2002 | 31.8 | 31.5 | 33.7 | 34.6 | 33.5 | 33.9 | 31.8 | 31.5 | 31.0 | 31.4 | 30.8 | 29.9 | 32.1 |
| 2003 | 32.4 | 32.1 | 33.8 | 34.6 | 34.2 | 33.1 | 31.6 | 31.1 | 30.4 | 31.5 | 32.1 | 29.8 | 32.2 |
| 2004 | 32.9 | 33.6 | 36.6 | 37.3 | 36.7 | 32.7 | 32.6 | 31.9 | 31.4 | 31.5 | 32.7 | 31.7 | 33.5 |
| 2005 | 31.5 | 35.3 | 35.8 | 36.8 | 36.5 | 34.4 | 31.8 | 32.4 | 30.8 | 31.8 | 31.4 | 30.0 | 33.2 |
| 2006 | 32.3 | 34.1 | 34.6 | 34.4 | 33.1 | 33.8 | 32.0 | 31.5 | 30.7 | 31.4 | 32.6 | 31.6 | 32.7 |
| 2007 | 32.5 | 33.8 | 34.8 | 35.4 | 33.3 | 34.2 | 32.3 | 31.7 | 31.9 | 30.8 | 29.8 | 31.7 | 32.7 |
| 2008 | 31.6 | 32.3 | 34.0 | 34.9 | 32.7 | 32.7 | 33.3 | 31.8 | 31.9 | 31.9 | 31.1 | 30.6 | 32.4 |
| 2009 | 30.7 | 33.6 | 33.9 | 34.9 | 33.1 | 33.3 | 32.6 | 32.5 | 30.8 | no data | | | |

តារាង ២ : សីតុណ្ហភាពអប្បបរមា (°C), (Longitude:104°54', Latitude:12°41', Altitude) - ស្ថានីយ៍ឧតុសិយម ខេត្តកំពង់ធំ

| Month | Jan | Feb | Mar | Apr | May | Jun | Jul | Aug | Sep | Oct | Nov | Dec | Average |
|-------|------|------|------|------|------|------|------|------|------|------|------|------|---------|
| Year | 1 | 2 | 3 | 4 | 5 | 6 | 7 | 8 | 9 | 10 | 11 | 12 | 13 |
| 2000 | 18.8 | 20.7 | 22.0 | 23.1 | 23.2 | 24.0 | 23.7 | 24.5 | 23.5 | 22.4 | 21.5 | 20.4 | 31.3 |
| 2001 | 20.0 | 21.4 | 23.0 | 24.2 | 23.2 | 24.2 | 24.3 | 24.3 | 24.8 | 23.4 | 22.1 | 20.5 | 22.9 |
| 2002 | 20.0 | 20.8 | 22.5 | 24.0 | 23.7 | 23.8 | 24.7 | 24.0 | 25.0 | 23.2 | 21.2 | 20.5 | 22.8 |
| 2003 | 20.0 | 21.3 | 22.4 | 24.4 | 24.2 | 23.8 | 24.2 | 23.2 | 23.7 | 22.7 | 21.3 | 18.9 | 22.5 |
| 2004 | 19.7 | 20.3 | 23.5 | 24.4 | 24.2 | 22.8 | 23.4 | 23.6 | 23.1 | 22.1 | 21.3 | 17.8 | 22.2 |
| 2005 | 19.4 | 20.4 | 22.3 | 22.6 | 22.0 | 22.8 | 22.3 | 22.4 | 22.2 | 22.3 | 20.9 | 18.3 | 21.5 |
| 2006 | 19.4 | 20.4 | 22.3 | 22.6 | 22.0 | 22.8 | 22.3 | 22.4 | 22.2 | 22.3 | 20.9 | 18.3 | 21.5 |
| 2007 | 18.1 | 18.8 | 21.6 | 22.1 | 22.2 | 22.5 | 21.5 | 22.2 | 21.9 | 21.2 | 18.9 | 21.4 | 21.0 |
| 2008 | 22.9 | 24.1 | 26.4 | 27.8 | 28.0 | 28.6 | 28.9 | 25.1 | 25.3 | 25.3 | 23.6 | 21.8 | 25.6 |
| 2009 | 19.6 | 23.2 | 24.2 | 25.4 | 25.1 | 25.4 | 25.2 | 25.6 | 22.1 | 22.5 | 23.6 | 17.9 | 23.3 |

តារាង ៣: កំពស់ទឹកភ្លៀងប្រចាំខែ (មម), (Longitude:104°54', Latitude:12°41', Altitude) ស្ថានីយ៍ឧតុនិយម ខេត្តកំពង់ធំ

| Month | Jan | Feb | Mar | Apr | May | Jun | Jul | Aug | Sep | Oct | Nov | Dec | Total |
|--------------|-------------|--------------|--------------|--------------|---------------|---------------|---------------|---------------|---------------|---------------|--------------|-------------|----------------|
| Year | 1 | 2 | 3 | 4 | 5 | 6 | 7 | 8 | 9 | 10 | 11 | 12 | 13 |
| 2000 | 0.0 | 7.6 | 0.0 | 93.7 | 131.9 | 336.2 | 282.2 | 211.1 | 337.6 | 289.2 | 58.6 | 6.9 | 1755.0 |
| 2001 | 5.9 | 0.2 | 162.8 | 4.7 | 219.0 | 176.7 | 66.0 | 236.5 | 160.4 | 465.7 | 101.2 | 3.0 | 1602.1 |
| 2002 | 0.0 | 0.0 | 0.0 | 100.4 | 159.8 | 325.9 | 93.5 | 145.7 | 473.0 | 138.4 | 44.6 | 2.3 | 1483.6 |
| 2003 | 0.0 | 0.0 | 136.6 | 48.0 | 255.6 | 212.2 | 223.6 | 155.7 | 188.9 | 64.2 | 14.0 | 0.0 | 1298.8 |
| 2004 | 0.0 | 0.0 | 0.0 | 96.7 | 70.8 | 413.1 | 74.7 | 176.1 | 231.7 | 127.1 | 15.4 | 0.5 | 1206.1 |
| 2005 | 0.0 | 0.0 | 13.8 | 59.7 | 119.9 | 176.3 | 298.8 | 99.2 | 343.3 | 119.4 | 139.4 | 5.4 | 1375.2 |
| 2006 | 0.0 | 112.7 | 16.3 | 177.2 | 314.3 | 73.7 | 271.6 | 451.2 | 288.5 | 194.1 | 39.3 | 6.5 | 1945.4 |
| 2007 | 0.0 | 0.0 | 65.3 | 158.4 | 174.4 | 281.1 | 95.1 | 167.5 | 95.1 | 281.1 | 105.0 | 0.0 | 1423.0 |
| 2008 | 23.1 | 48.9 | 29.7 | 113.9 | 291.3 | 97.6 | 50.6 | 265.7 | 348.5 | 316.2 | 87.6 | 4.2 | 1677.3 |
| 2009 | 0.0 | 130.0 | 46.2 | 120.6 | 216.8 | 138.2 | 81.4 | 143.5 | 497.2 | 116.1 | 68.2 | 0.0 | 1558.2 |
| Total | 29.0 | 299.4 | 470.7 | 973.3 | 1953.8 | 2231.0 | 1537.5 | 2052.2 | 2964.2 | 2111.5 | 673.3 | 28.8 | 15324.7 |

ផែនទី-១ រយៈកំពស់ដី

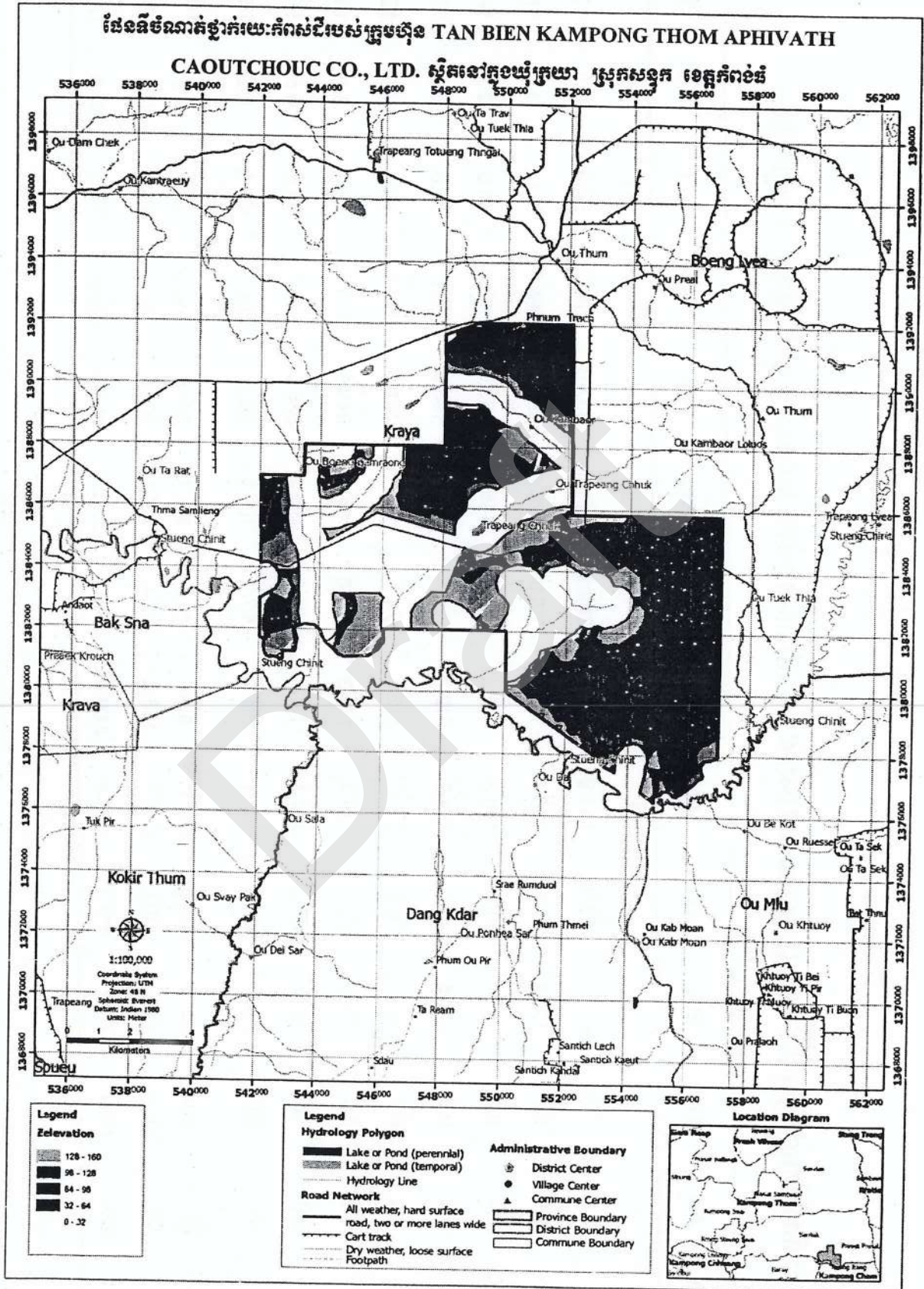

ផែនទី-២ ផែនទីភូគព្ភសាស្ត្រ

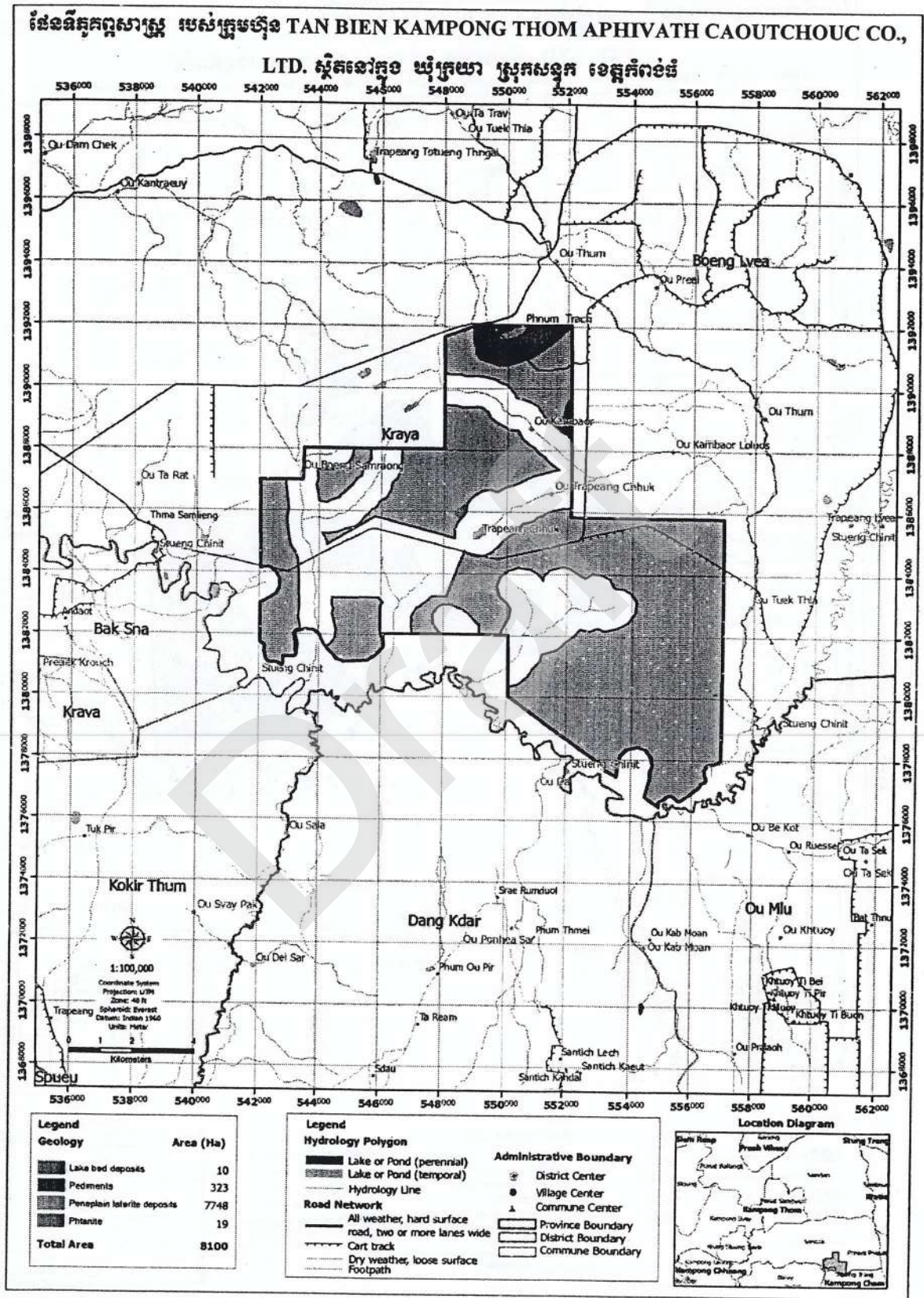

ផែនទី-៣ ផែនទីចំណាត់ថ្នាក់ប្រភេទដី

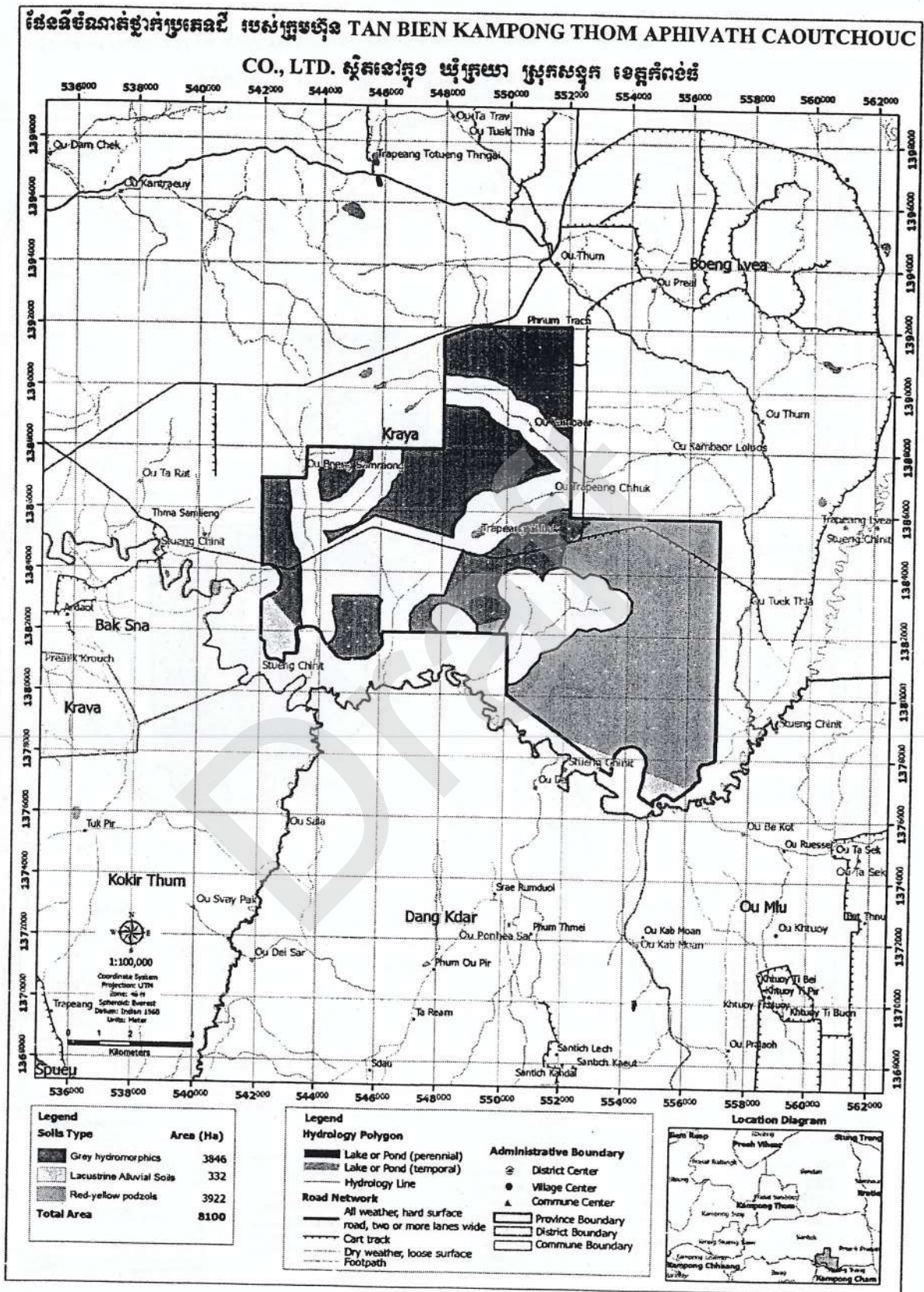

ផែនទី-៤ ផែនទីចំណាត់ថ្នាក់ដីជាតិដី

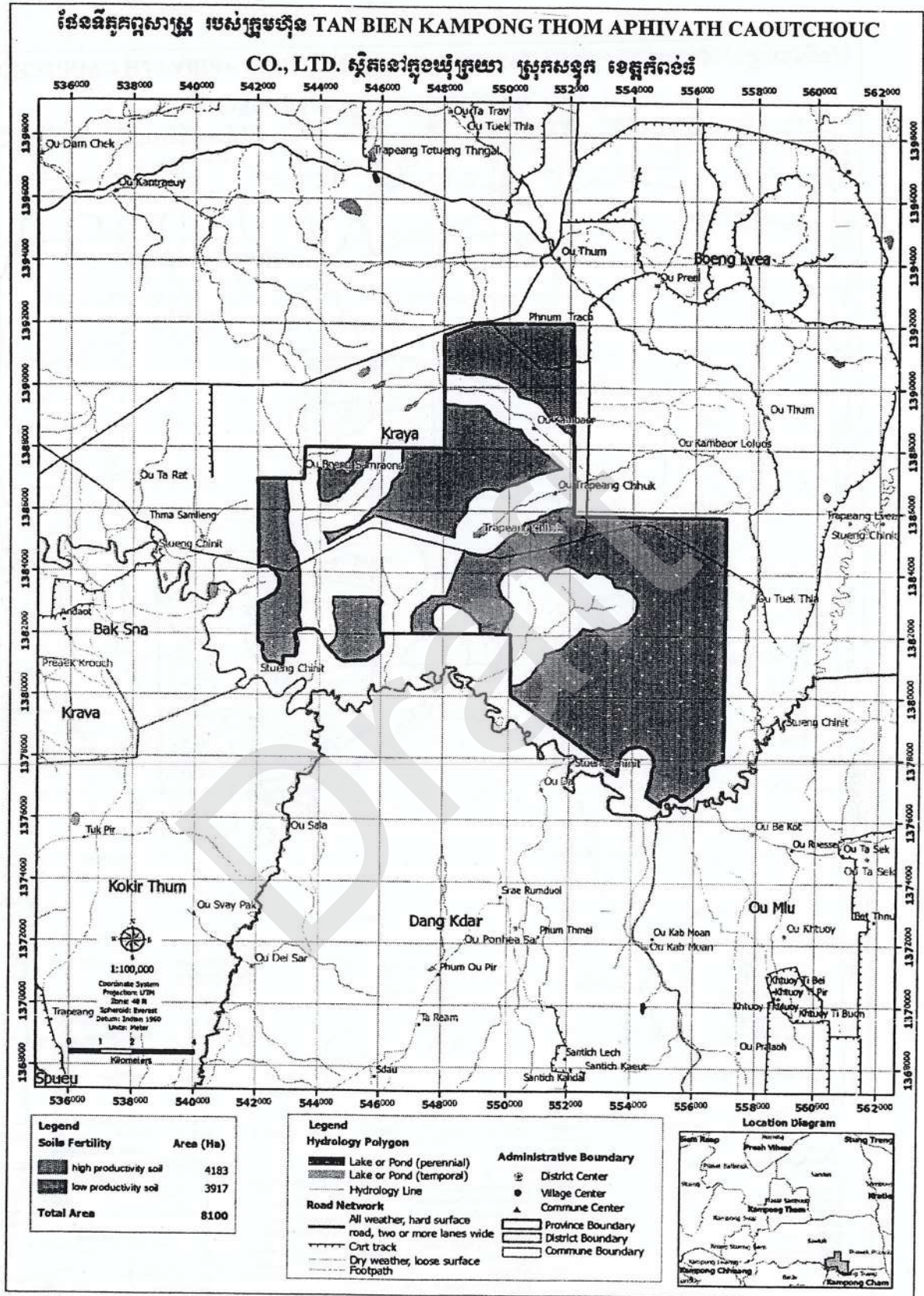

ផែនទី-៥ ផែនទីចំណាត់ថ្នាក់ទីជម្រាល

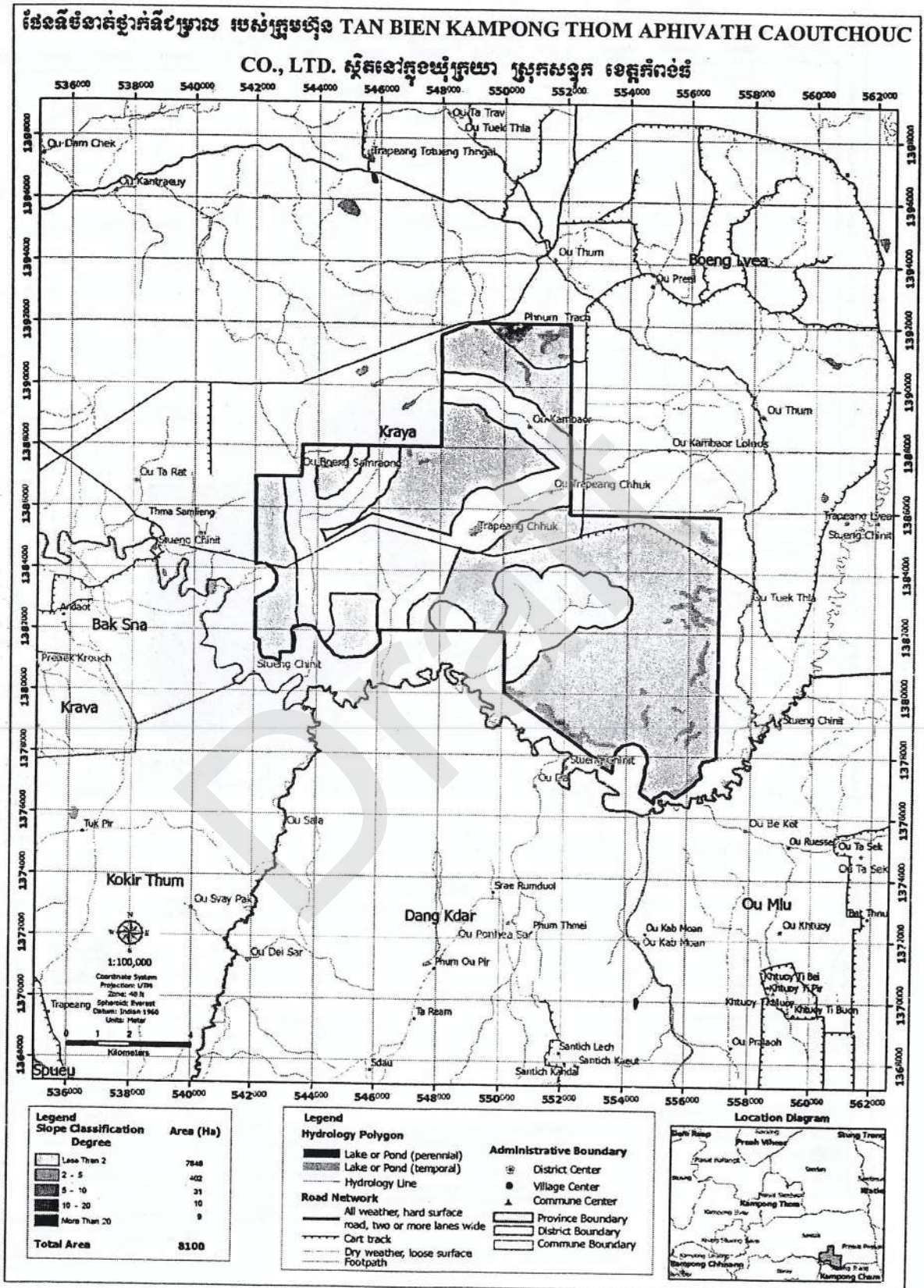

ផែនទី-៦ ផែនទីប្រើប្រាស់ដី និងគំរូបព្រៃ ឆ្នាំ ១៩៩២-១៩៩៣

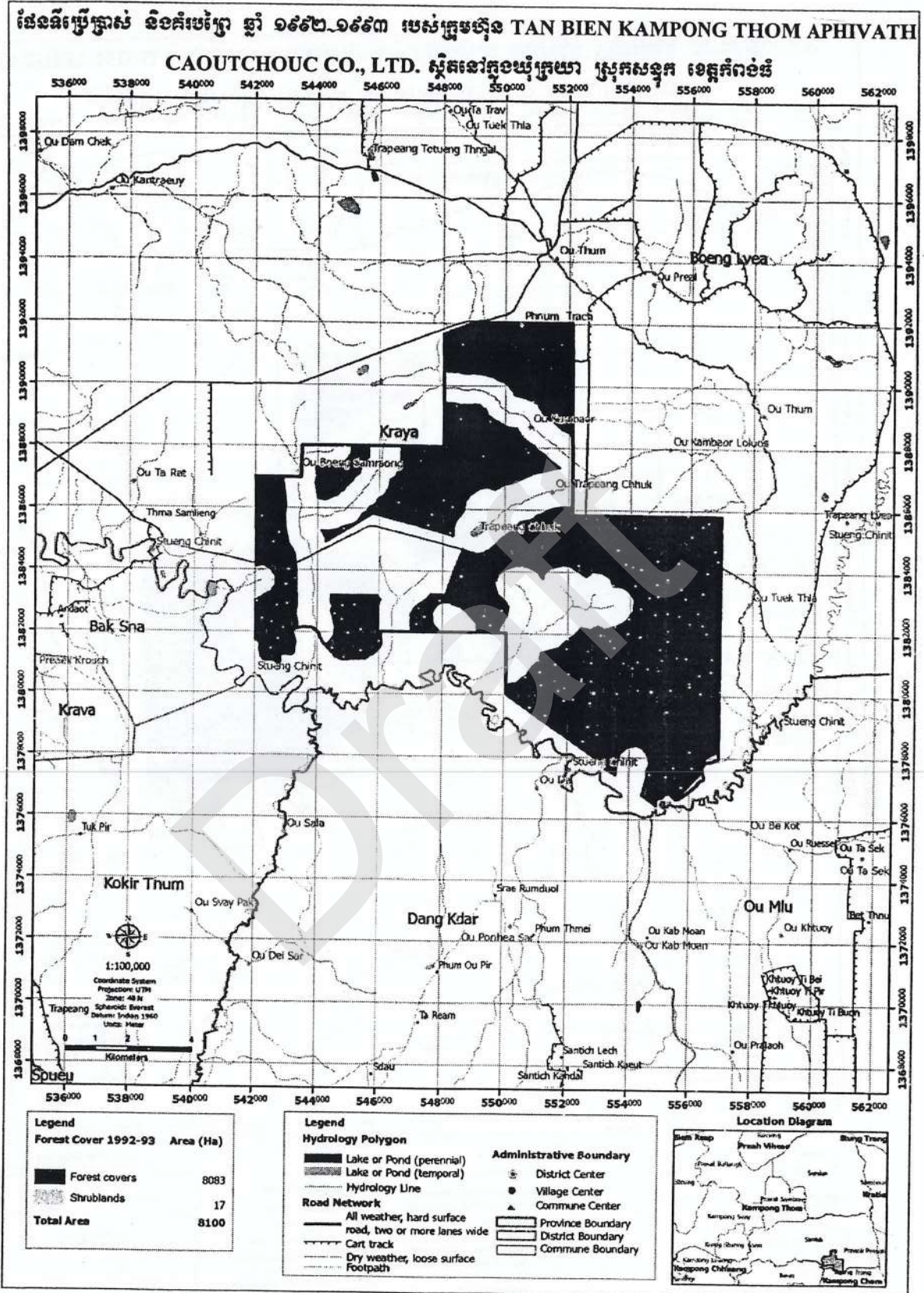

ផែនទី-៧ ផែនទីប្រើប្រាស់ដី និងគំរូបព្រៃ ឆ្នាំ ១៩៩៧

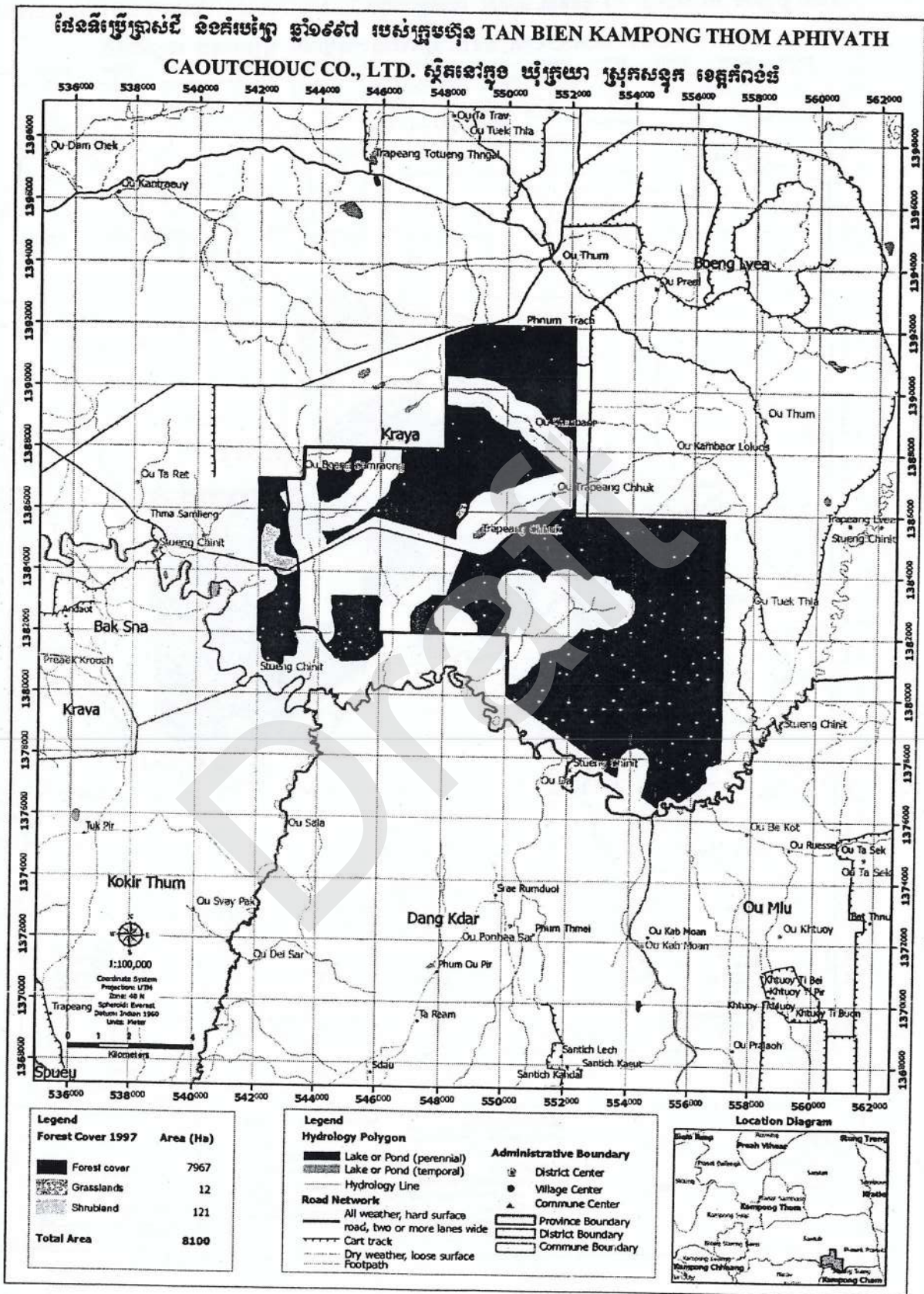

ផែនទី-៨ ផែនទីប្រើប្រាស់ដី និងគម្របព្រៃ ឆ្នាំ ២០០២

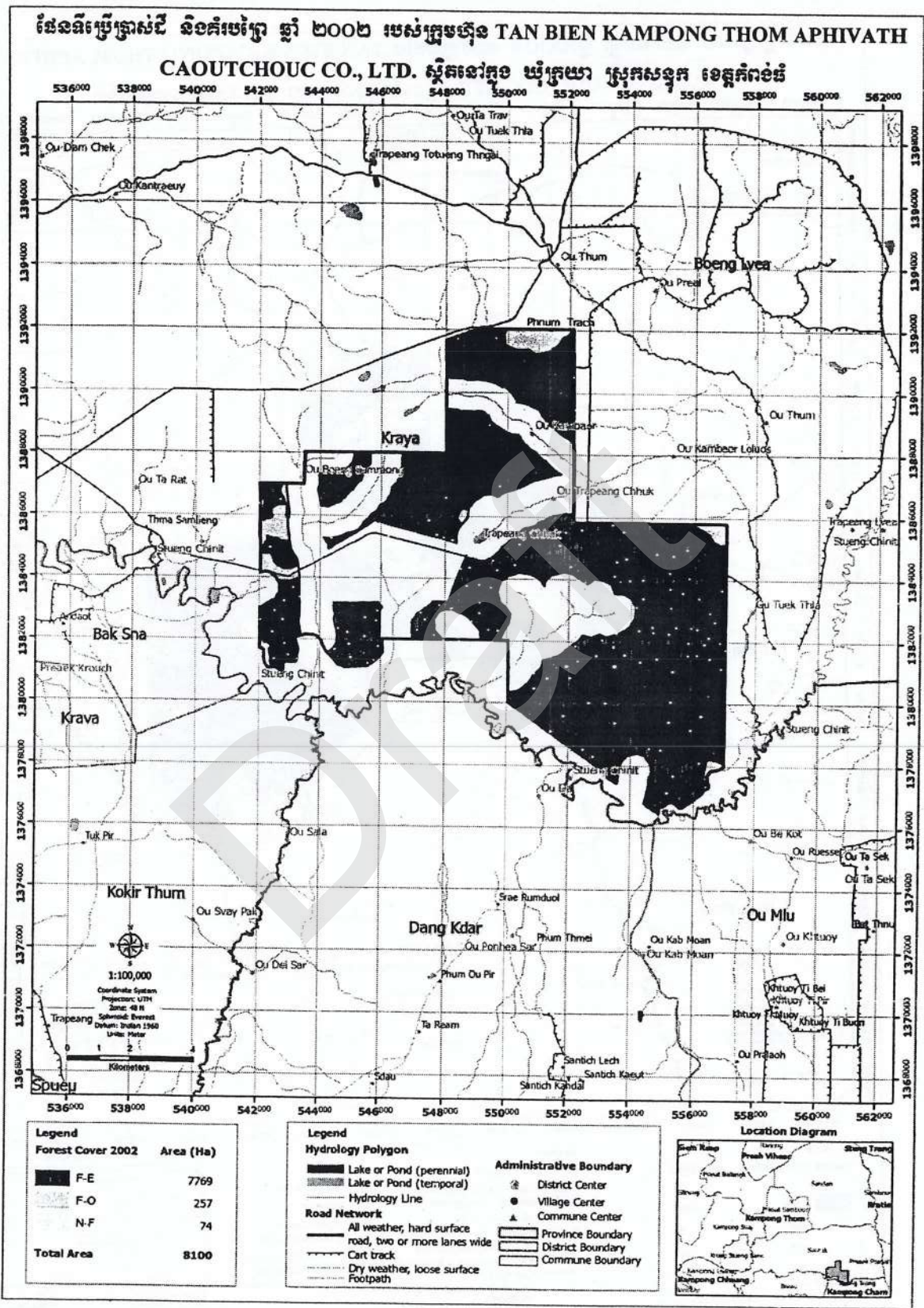

ផែនទី-៩ ផែនទីប្រើប្រាស់ដី និងតំបន់ព្រៃ ឆ្នាំ ២០០៦

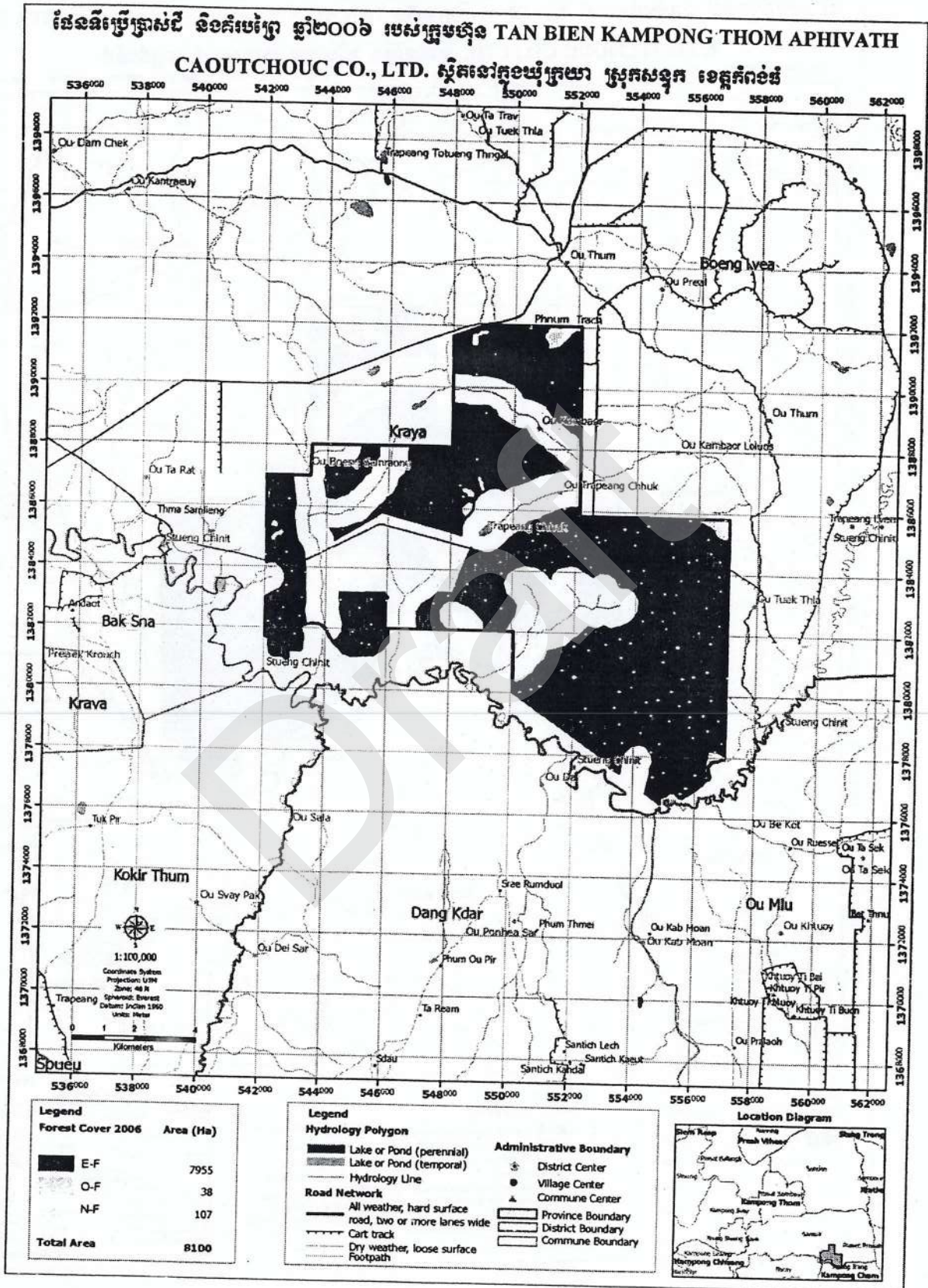

ផែនទី-១០ ផែនទី ផែនទីប្រព័ន្ធផ្លូវទឹក

ផែនទីប្រព័ន្ធផ្លូវទឹក

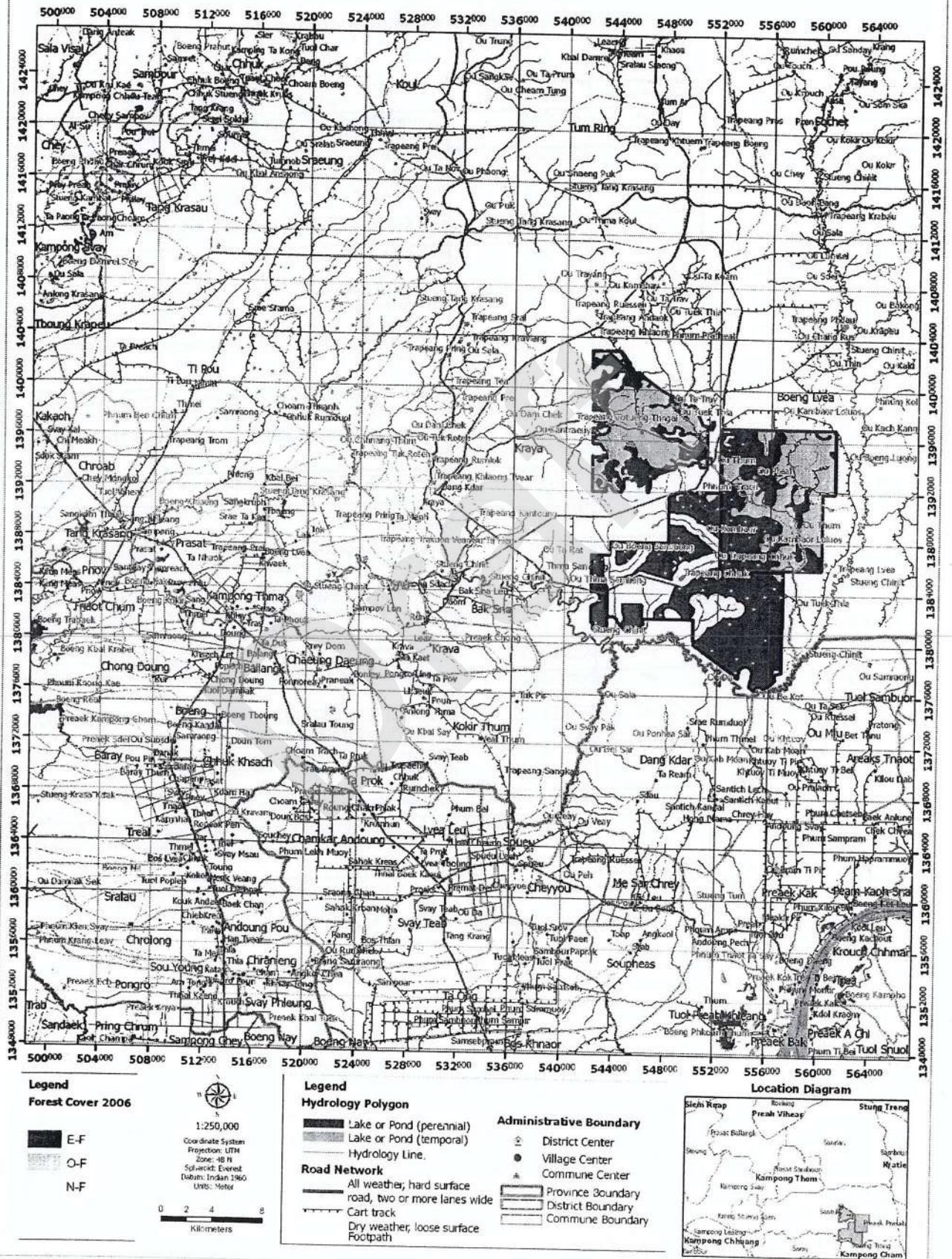

៤-៣ តារាងបែងចែកចំណាត់ថ្នាក់ប្រភេទដីរបស់ក្រសួងកសិកម្ម

Soil Classification - Ministry of Agriculture, Forestry and Fisheries, Cambodia

Economic Land Concession

Agriculture Potential Classification and Remarks of Soil Groups

| Classification | Type of Soil | Agricultural Potential - Remarks |
|-----------------|--------------------------|---------------------------------------------------------------------------------------------------------------------------------------------------------------------------------------------------------------------------------------------------------------------------------|
| 1 st | LATOSOLS | Generally Good: Soil needs protection from erosion and fire. Composition phosphate and organic fertilizers (Rock phosphate) |
| 1 st | ALLUVIALS | Good Soil: Potential Acidity: Recommend colmatage canals. Cultivation concordance with the water regime. Green manure, phosphate, and potash (avoid the use of sulphate fertilizers) |
| 1 st | BROWN ALLUVIALS | Rich Soil: Need phosphate and potash. Flood protection |
| 1 st | REGURS | Rich Soil: <ul style="list-style-type: none"> Basaltic regurs: Cultivation to be encouraged With irrigation, rice, sugar cane, pineapple, banana, seasonal crops etc. Calic (Limestone) regurs: Corn, Beans, Banana, Cotton, Sugar cane |
| 2 nd | BROWN HYDROMORPHICS | Very Good Rice Soil: Arboriculture on higher elevation and other crops. String beans: cash crop in the rice paddies. |
| 2 nd | LACUSTRINE ALLUVIALS | Rich Soil: Need phosphate for a better yield. Possible improvement irrigation |
| 3 rd | COSTAL COMPLEX | Protection against salt water. Good soil, but expensive engineering. |
| 3 rd | RED YELLOW PODSOLS | Poor: Structure easily destroyed. Soil rapidly leached, lacking fertilizes elements. |
| 3 rd | CULTURAL HYDROMORPHICS | Graded Rice Paddies: Need organic and chemical fertilizing. Rotation with market gartering crops and beans. |
| 3 rd | GRAY HYDROMORPHICS | Better Soil than Cultural Hydromorphics: Scattered in distance areas. Difficult access planting. 80% forests in depression and hollows. |
| 3 rd | PLANOSOLS | Soil Good: Enough for rice when prepared and irrigated. |
| 4 th | PLINTHITIC HYDROMORPHICS | Must remain under forest. |
| 4 th | ALUMISOLS | Toxid Soil: Need organic fertilizers, rock phosphate and urea for rice. Line and drainage necessary for other crops. |
| 4 th | ACID LITHOSOLS | Optimum Use: Forestry. Recommended national park on west side, mountainous areas. Livestock in open forest area. |
| 4 th | BASIC LITHOSOLS | Optimum Use: Forestry, to be use for forest reserve. |
| 4 th | PLINTHITIC PODZOLS | Soil Poorer: Low agriculture potential. Covered with open forest. Reserve for extensive for livestock breeding. Cultivation not advisable. |

[Home] [News] [Overview] [Objectives] [Justification] [Criteria] [Laws] [Procedure] [Profiles] [Search] [Contact Us]

Copyright © 2003-2010 Ministry of Agriculture, Forestry and Fisheries. All Rights Reserved

ឧបសម្ព័ន្ធ ៤-៤

តារាងទី១ លទ្ធផលវិភាគទឹករបស់ក្រសួងបរិស្ថាន



ក្រសួងបរិស្ថាន
 នាយកដ្ឋានគ្រប់គ្រងគុណភាពបរិស្ថាន
 ការិយាល័យពិសោធន៍ និង វិភាគ
 Ministry of Environment
 Department of Pollution Control
 Laboratory Office

លេខ /N°/...៥៤...៣៧៧៦...

ព្រះរាជាណាចក្រកម្ពុជា
 ជាតិ សាសនា ព្រះមហាក្សត្រ

Kingdom of Cambodia
 Nation Religion King

ត្រីត្រីប័ត្រលទ្ធផលវិភាគ

Analysis Report

| ប្រភពសំណាក/Sample Source : Green Consultancy Group | | | | | |
|---------------------------------------------------------------------------|---------------------------------------|--------------|------------------|-----------------------|---------------------------------------------|
| ថ្ងៃ ខែ ឆ្នាំទទួលសំណាក/Date: 26/05/2011 | | | | | |
| ប្រភេទសំណាក/Type of Sample: សំណាកទឹកអណ្តូង, Kraya Commun, Santuk district | | | | | |
| X= 547656, Y= 1390521 | | | | | |
| លរ No | ប៉ារ៉ាម៉ែត្រ Parameter | ឯកតា Unit | លទ្ធផល Result | ស្តង់ដារ MIME DWQS | វិធីសាស្ត្រវិភាគ/ឧបករណ៍ Method/Equipment |
| 1 | pH | - | 6.97 | 6.5 - 8.5 | pH-EC & TDS meter |
| 2 | Conductivity | μS/m | 203.00 | 1900 | pH-EC & TDS meter |
| 3 | Turbidity | NTU | 1.89 | 5.0 | Turbidity Meter |
| 4 | Total Dissolved Solid (TDS) | mg/l | 115.10 | 300.0 | pH-EC & TDS meter |
| 5 | Total Hardness(as CaCO ₃) | mg/l | 81.85 | 300.0 | Titration, Photometer |
| 6 | Chloride (Cl) | mg/l | 6.06 | 250.0 | ICS-90 Ion Chromatography |
| 7 | Sulphate (SO ₄) | mg/l | 1.58 | 250.0 | ICS-90 Ion Chromatography |
| 8 | Fluoride (F) | mg/l | 0.36 | 2.0 | ICS-90 Ion Chromatography |
| 9 | Nitrite (NO ₂) | mg/l | ND< 0.1 | - | ICS-90 Ion Chromatography |
| 10 | Nitrate (NO ₃) | mg/l | ND< 0.1 | 50.0 | ICS-90 Ion Chromatography |
| 11 | Iron (Fe) | mg/l | 0.005 | 0.3 | Method 3030 K -ICP MS |
| 12 | Manganese (Mn) | mg/l | 0.06 | 0.1 | Method 3030 K -ICP MS |
| 13 | Arsenic (As) | mg/l | 0.0002 | 0.05 | Method 3030 K -ICP MS |
| 14 | Copper (Cu) | mg/l | ND< 0.0002 | 1.0 | Method 3030 K -ICP MS |
| 15 | Lead (Pb) | mg/l | ND< 0.0002 | 0.01 | Method 3030 K -ICP MS |
| 16 | Nickel (Ni) | mg/l | 0.0007 | 0.02 | Method 3030 K -ICP MS |
| 17 | Zinc (Zn) | mg/l | 0.0005 | 3.0 | Method 3030 K -ICP MS |
| 18 | Cobalt (Co) | mg/l | ND< 0.0005 | - | Method 3030 K -ICP MS |
| 19 | Cadmium (Cd) | mg/l | ND< 0.0002 | 0.003 | Method 3030 K -ICP MS |
| 20 | Mercury (Hg) | mg/l | ND< 0.0005 | 0.001 | Method 3112 B |
| 21 | Total Coliform | MPN/100ml | 0 | 0 | MPN-Incubated at 30, 37 °C |
| 22 | Total Bacteria | Count/ml | 160 | 100 | Total Plate count at 37 °C |

Note: ការយកសំណាក ការប្រើប្រាស់ និងការដឹកជញ្ជូនសំណាកទឹកមកមន្ទីរពិសោធន៍ត្រូវតែអនុវត្តតាមរបៀបដូចខាងលើ។

បានឃើញនៅ ថ្ងៃទី ៣ ខែ ៥/៥ ឆ្នាំ២០១១

ប្រធាននាយកដ្ឋាន
 Was seen on date:
 Director Department



ហេង-ណារ៉េត

ចេញអោយនៅ ថ្ងៃទី ៣ ខែ ៥/៥ ឆ្នាំ២០១១

ប្រធានការិយាល័យ

Date of Issue:
 Laboratory Chief

សេង-រដ្ឋ

លេខ ៤៨ ក្រវីរី ព្រះសីហនុ ទន្លេបាសាក់ ខណ្ឌចំការមន ភ្នំពេញ ទូរស័ព្ទលេខ: ០២៣ ២១០ ៤៩២

តារាងទី២ លទ្ធផលវិភាគទឹករបស់ក្រសួងបរិស្ថាន



ក្រសួងបរិស្ថាន
នាយកដ្ឋានគ្រប់គ្រងគុណភាពបរិស្ថាន
ការិយាល័យពិសោធន៍ និង ចំតាត
Ministry of Environment
Department of Pollution Control
Laboratory Office

លេខ / N° : ៥៥៧ គ.ប.ប.ស.ក

ព្រះរាជាណាចក្រកម្ពុជា
ជាតិ សាសនា ព្រះមហាក្សត្រ

Kingdom of Cambodia
Nation Religion King

ព្រឹត្តិប័ត្រលទ្ធផលវិភាគ

Analysis Report

| ប្រភពសំណាក/Sample Source : Green Consultancy Group | | | | | |
|--------------------------------------------------------------------------------------------------------|---------------------------------------|--------------|---------------------|----------------------------|---------------------------------------------|
| ថ្ងៃ ខែ ឆ្នាំទទួលសំណាក/Date: 26/05/2011 | | | | | |
| ប្រភេទសំណាក/Type of Sample: សំណាកទឹក Ou Kamboar, Kraya Commun, Santuk distric X= 548480, Y= 1387963 | | | | | |
| លរ No | ប៉ារ៉ាម៉ែត្រ Parameter | ឯកតា Unit | លទ្ធផល Result | ស្តង់ដារ MoE Sub degree | វិធីសាស្ត្រវិភាគ/ឧបករណ៍ Method/Equipment |
| 1 | pH | - | 6.83 | 6.5 - 8.5 | pH-EC & TDS meter |
| 2 | Conductivity | μS/m | 25.40 | - | pH-EC & TDS meter |
| 3 | Turbidity | NTU | 6.80 | - | Turbidity Meter |
| 4 | Total Dissolved Solid (TDS) | mg/l | 16.74 | - | pH-EC & TDS meter |
| 5 | Total Hardness(as CaCO ₃) | mg/l | 23.63 | - | Titration, Photometer |
| 6 | Chloride (Cl) | mg/l | 4.86 | - | ICS-90 Ion Chromatography |
| 7 | Sulphate (SO ₄) | mg/l | 5.29 | - | ICS-90 Ion Chromatography |
| 8 | Fluoride (F) | mg/l | 0.56 | - | ICS-90 Ion Chromatography |
| 9 | Nitrite (NO ₂) | mg/l | ND< 0.1 | - | ICS-90 Ion Chromatography |
| 10 | Nitrate (NO ₃) | mg/l | ND< 0.1 | - | ICS-90 Ion Chromatography |
| 11 | Iron (Fe) | mg/l | 0.01 | - | Method 3030 K -ICP MS |
| 12 | Manganese (Mn) | mg/l | 0.05 | - | Method 3030 K -ICP MS |
| 13 | Arsenic (As) | mg/l | ND< 0.0001 | 0.01 | Method 3030 K -ICP MS |
| 14 | Copper (Cu) | mg/l | 0.0008 | - | Method 3030 K -ICP MS |
| 15 | Lead (Pb) | mg/l | ND< 0.0002 | 0.01 | Method 3030 K -ICP MS |
| 16 | Nickel (Ni) | mg/l | 0.0006 | - | Method 3030 K -ICP MS |
| 17 | Zinc (Zn) | mg/l | 0.001 | - | Method 3030 K -ICP MS |
| 18 | Cobalt (Co) | mg/l | ND< 0.0005 | - | Method 3030 K -ICP MS |
| 19 | Cadmium (Cd) | mg/l | ND< 0.0002 | 0.001 | Method 3030 K -ICP MS |
| 20 | Mercury (Hg) | mg/l | ND< 0.0005 | 0.0005 | Method 3112 B |
| 21 | Total Coliform | MPN/100ml | 2.3x10 ⁴ | < 1000 | MPN-Incubated at 30, 37 °C |
| 22 | Total Bacteria | Count/ml | 380 | - | Total Plate count at 37 °C |

Note: ការយកសំណាក ការរក្សាទុក និងការដឹកជញ្ជូនសំណាកទឹកមកមន្ទីរពិសោធន៍ព្រមទាំងអនុវត្តដោយខ្លួនឯង ។

បានឃើញនៅ ថ្ងៃទី ៣ ខែ ៥ ឆ្នាំ ២០១១

ប្រធាននាយកដ្ឋាន
 Was seen on date:
 Director Department



សេនា-ណារ៉ាង

ចេញអោយនៅ ថ្ងៃទី ៣ ខែ ៥ ឆ្នាំ ២០១១

ប្រធានការិយាល័យ

Date of Issue:
 Laboratory Chief

សេនា-ណារ៉ាង

លេខ ៤៨ ក្រវីថី ព្រះសីហនុ ទន្លេតសាក ខណ្ឌចំការមន ភ្នំពេញ ទូរស័ព្ទលេខ : ០២៣ ២១០ ៤៩២

តារាង ៣ : សេចក្តីណែនាំរបស់អង្គការសុខភាពពិភពលោក ស្តីពីបទដ្ឋានគុណភាពទឹកសំរាប់ការ
ប្រើប្រាស់ផ្សេងៗ

WATER QUALITY GUIDELINES FOR VARIOUS USES

Table: WHO Guidelines for Surface Water Quality (WHO,1988)

| Water Quality Variables | Drinking Water | Irrigation Water | | Livestock Watering | Fisheries |
|-------------------------------------|----------------|------------------|---------|--------------------|-----------|
| | | N.U.R | S.R. | | |
| Microbial Criteria | | | | | |
| Total Coliform/100ml | 0-10 | | | | |
| Fecal Coliform/100ml | 0 | | <1,000 | | |
| Intestinal nematodes/lt. | | <1 | <1 | | |
| Particulate Matters | | | | | |
| Total Suspended Solids, mg/lt. | | | | | * |
| Turbidity (NUT) | 1,0-5.0 | | | | * |
| Transparency (cm) | | | | | |
| Organic Pollution Indicators | | | | | |
| Disolved Oxygen (mg/lt) | | | | | * |
| BOD, COD, TOC | | | | | * |
| Phosphate (mg/lt) | | | | | |
| Chlorophylla | | | | | |
| Temperature | | | | | |
| | | | | | * |
| Nitrogenous Compounds | | | | | |
| Nitrate-N (mg/lt.) | 10 | <5 | >30 | 100 | * |
| Nitrite-N (mg/lt.) | | | | 10 | * |
| Ammonia-N (mg/lt.) | | | | | |
| Kjeldahl-N (mg.lt.) | | | | | |
| Salinity & Specific Ions | | | | | |
| pH | [6.5-8.5] | 6.5-8.4 | 6.5-8.5 | | * |
| Electric Conductivity (mmho/cm) | | <0.7 | >3.0 | | |
| Total Disolved Solids (mg/lt.) | [1000] | 450 | >2,000 | 1000-10000 | |
| Calcium (mg/lt.) | | SAR 3 | SAR<9 | | |

| | | | | | |
|----------------------------------------|-------|-------|-------|------|---|
| Magnesium (mg/l.) | | SAR 4 | SAR<9 | | |
| Sodium (mg/l.) | [200] | SAR 5 | SAR<9 | | |
| Potassium (mg/l.) | | | | | |
| Boron (mg/l.) | | 0.7 | 3.0 | | * |
| Fluoride (mg/l.) | 1.5 | 1.0 | 15.0 | 2.0 | |
| Chloride (mg/l.) | [250] | 3.0 | 10.0 | | * |
| Sulfate (mg/l.) | [400] | | | | |
| Bicarbonate (mg/l.) | | 1.5 | | 8.5 | |
| Hardness (mg CaCO ₃ /l.) | | [500] | | | |
| Organic Micropollutants (mg/l.) | | | | | |
| Aluminium | [0.2] | 5.0 | 20.0 | 5.0 | * |
| Arsenic | 0.05 | 0.1 | 2.0 | 0.2 | |
| Beryllium | | 0.1 | 0.5 | | |
| Cadmium | 0.005 | 0.1 | 0.05 | 0.05 | * |
| Chromium | 0.05 | 0.01 | 1.0 | 1.0 | * |
| Cobalt | | 0.05 | 5.0 | 1.0 | |
| Copper | [1.0] | 0.2 | 5.0 | 0.5 | * |
| Cyanide | 0.1 | | | | |
| Hydrogen Sulfide | | | | | |
| Iron | [0.3] | 5.0 | 20.0 | | |
| Lead | 0.05 | 5.0 | 10.0 | 0.1 | * |
| Lithium | | 2.5 | 2.5 | | |
| Manganese | [0.1] | 2.0 | 10.0 | | |
| Mercury | 0.001 | | | 0.01 | |
| Molybdenum | | 0.1 | 0.05 | | |
| Nickel | | 0.2 | 2 | | * |
| Selenium | 0.01 | 0.02 | 0.02 | 0.05 | * |
| Vanadium | | 0.1 | 1 | 0.1 | |
| Zinc | [5.0] | 2.0 | 10.0 | 25.0 | * |
| Organic Micropollutants (µg/l.) | | | | | |

| | | | | | |
|-----------------------------|-------|--|--|--|---|
| Benzene | 10.0 | | | | |
| Carbon Tetrachloride | 3.0 | | | | |
| 1,2-Dichloroethane | 10.0 | | | | |
| 1,1-Dichloroethylene | 0.3 | | | | |
| Tetrachloroethylene | 10.0 | | | | |
| Trichloroethylene | 30.0 | | | | |
| Pentachlorophenol | 10.0 | | | | * |
| 2,4,6,Trichlorophenol | 10.0 | | | | * |
| Benzo (a) pyrene | 0.01 | | | | * |
| Chloroform | 30.0 | | | | |
| PCBs | — | | | | * |
| Pesticides (µg/lit.) | | | | | |
| Aldrin/Dieldrin | 0.03 | | | | |
| Chlordane | 0.3 | | | | |
| 2,4 D | 100.0 | | | | |
| DDT | 1.0 | | | | |
| Heptachlor | 0.1 | | | | * |
| HCB | 0.01 | | | | |
| Lindane | 3.0 | | | | * |
| Methoxychlor | 30.0 | | | | * |
| TOC1 | | | | | |

* = Criteria for freshwater fish established

SAR = Sodium Absorption Ratio (based upon Ca, Mg, and Na)

() = Aesthetic (organoleptic) quality requirement for drinking water

[1] = Industrial uses are omitted due to the large variety of quality requirements

[2] = Only indicative - highly dependent on plant species

ឧបសម្ព័ន្ធ ៤.៥

៤-៦-១ ផែនទីវិស្សកម្មកន្លងហោះហើរ

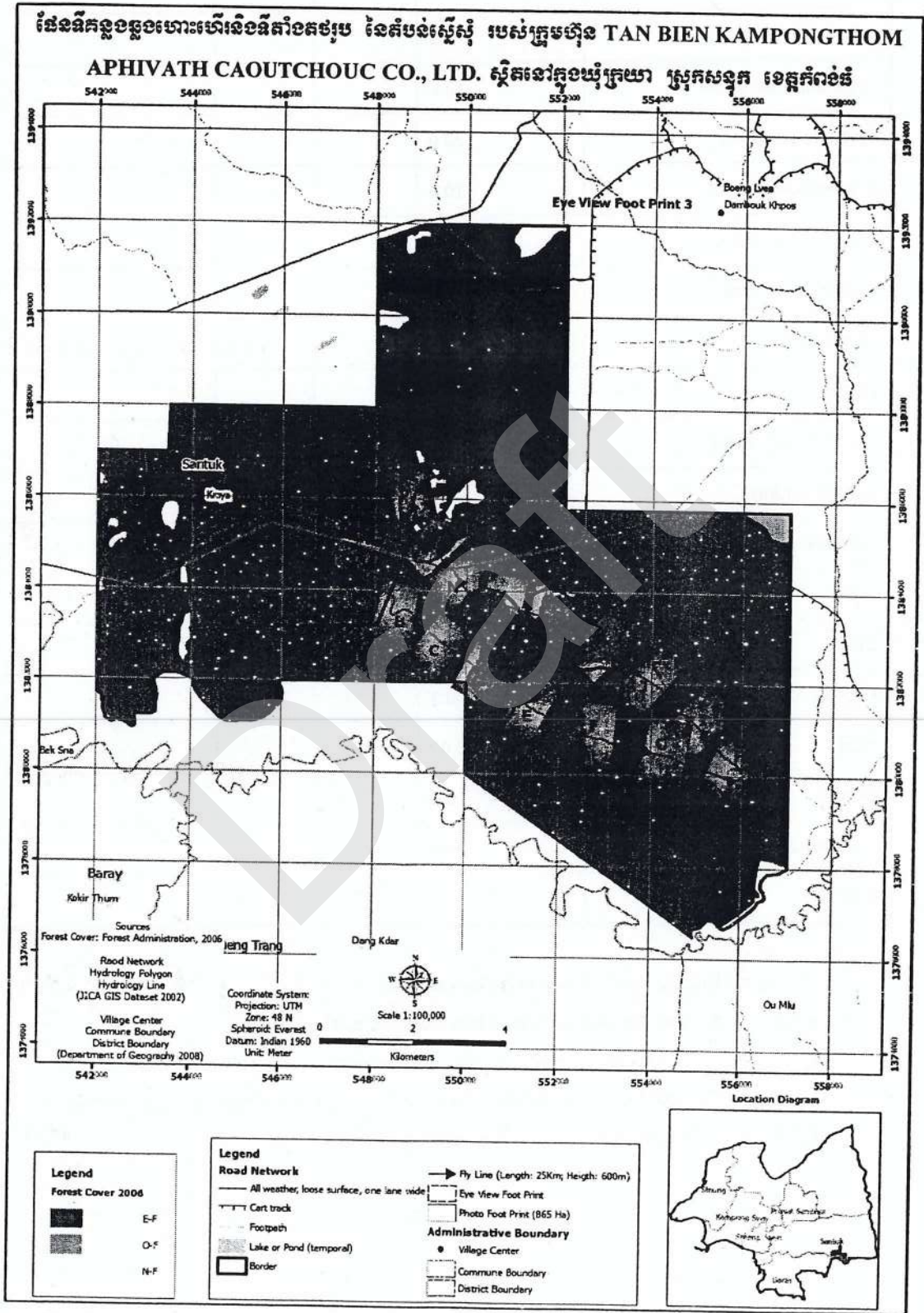

៤-៦-២ រូបភាព EYE VIEW-1



၄.၃.၈ မြေပုံမျက်စိမြင်ပုံ-၂



၄.၁.၄ မျက်စိမြင်ပုံ-၃

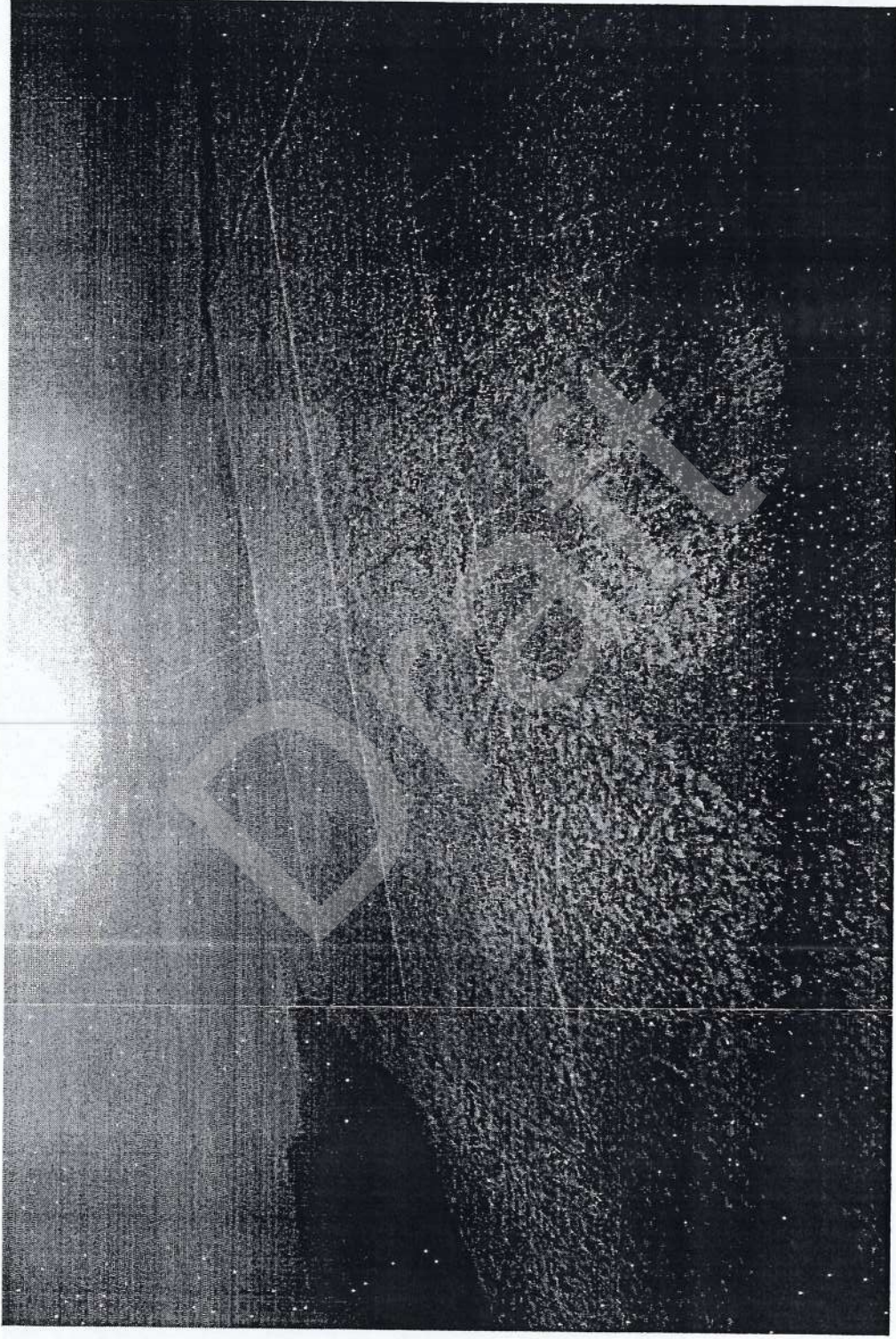

6.2.d Juma Eye View-4



၆.၃.၃ jumm Photo Index Map-A

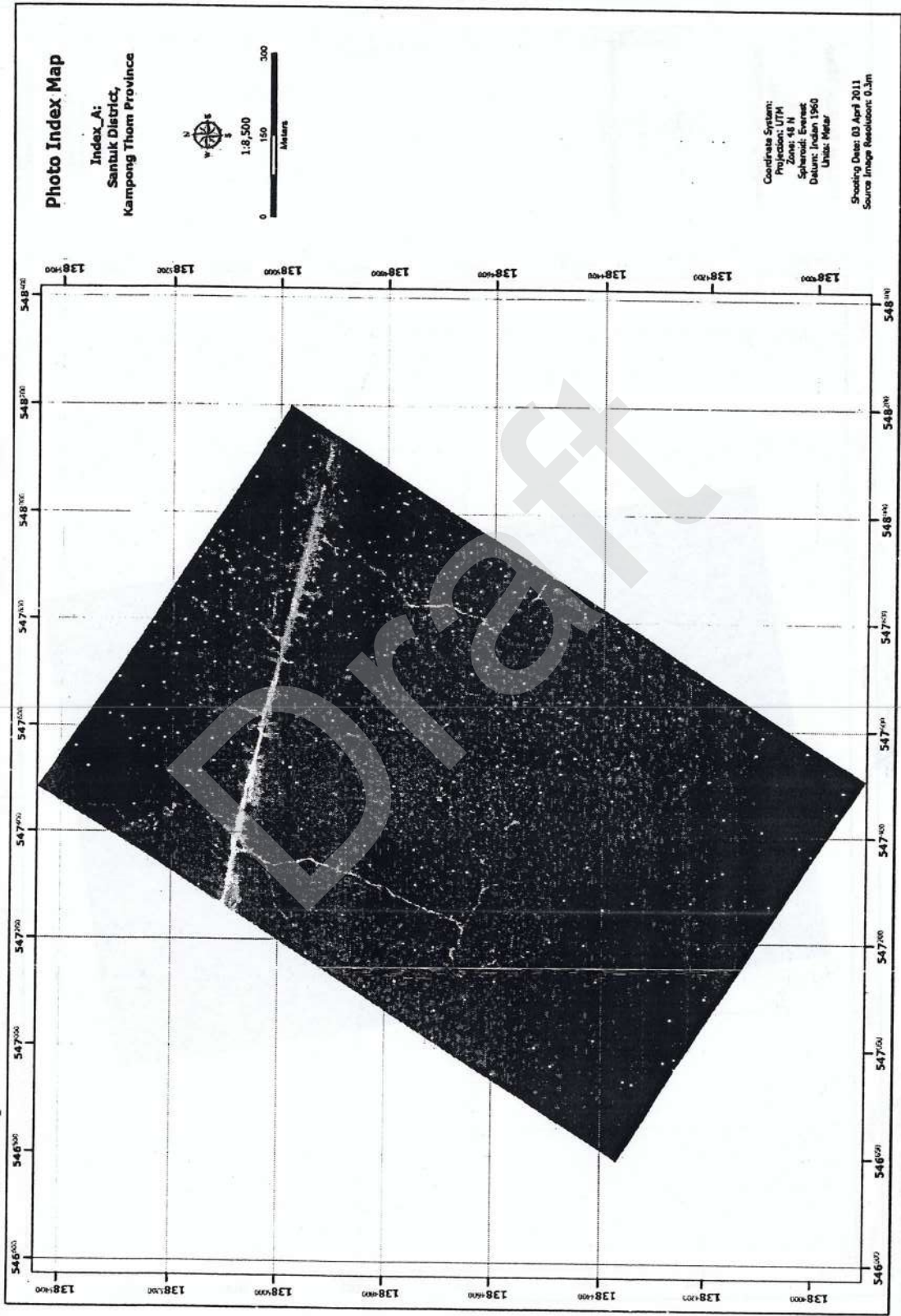

င.ခ.၇၇ နှစ် နေရာစဉ် Photo Index Map-B

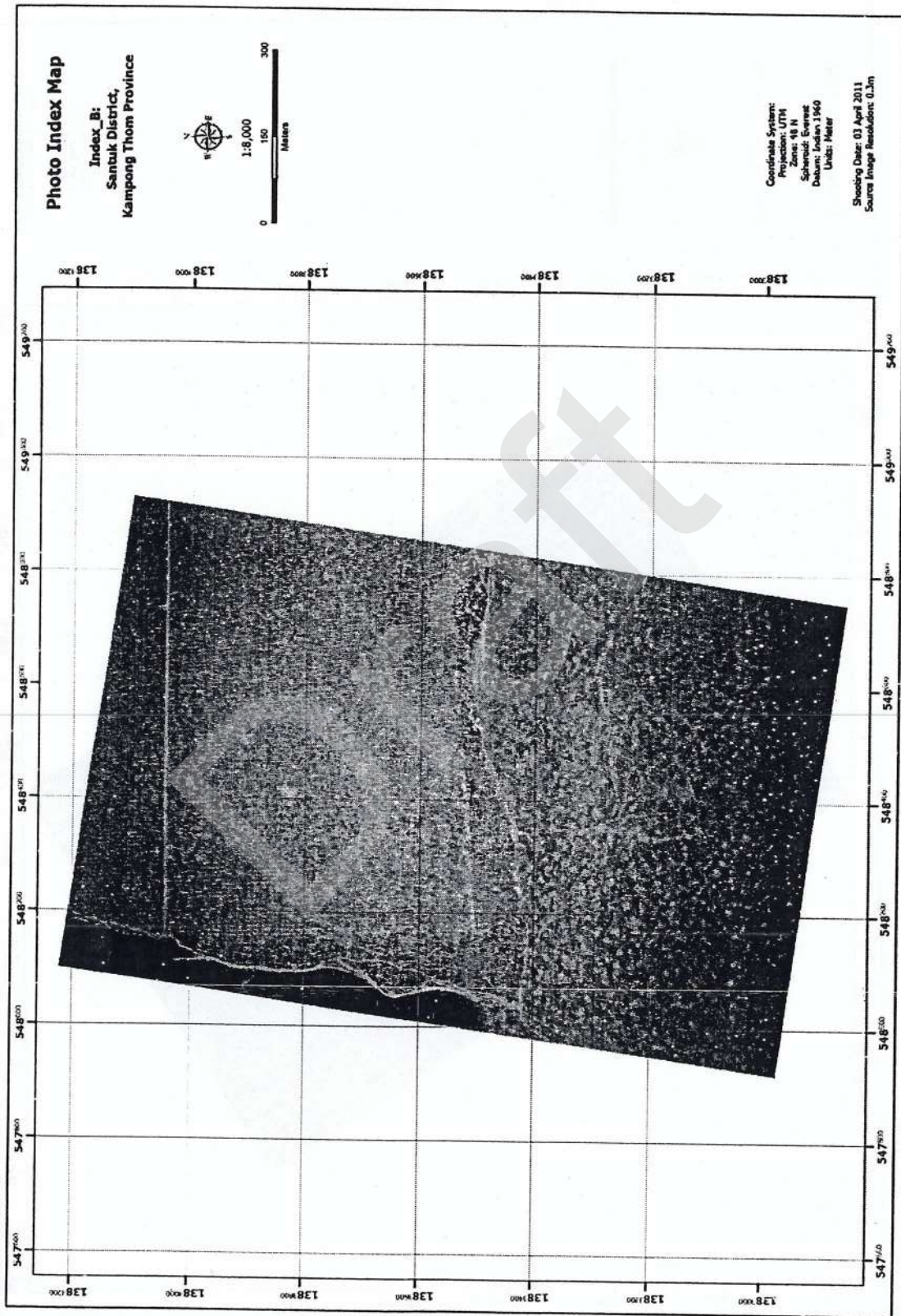

៤.៦.៨ រូបភាព Photo Index Map-C

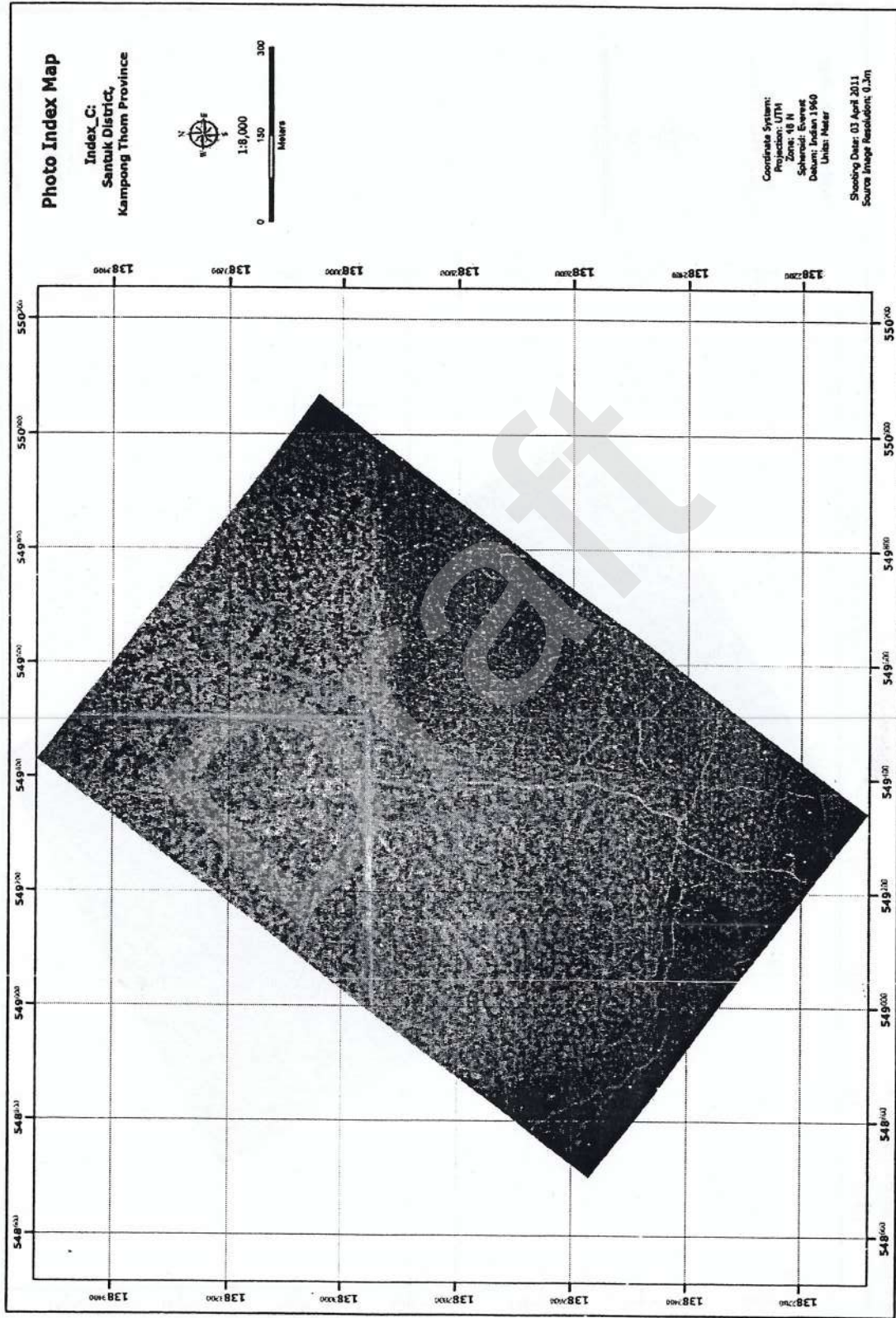

៤.២.៩ រូបភាព Photo Index Map-D

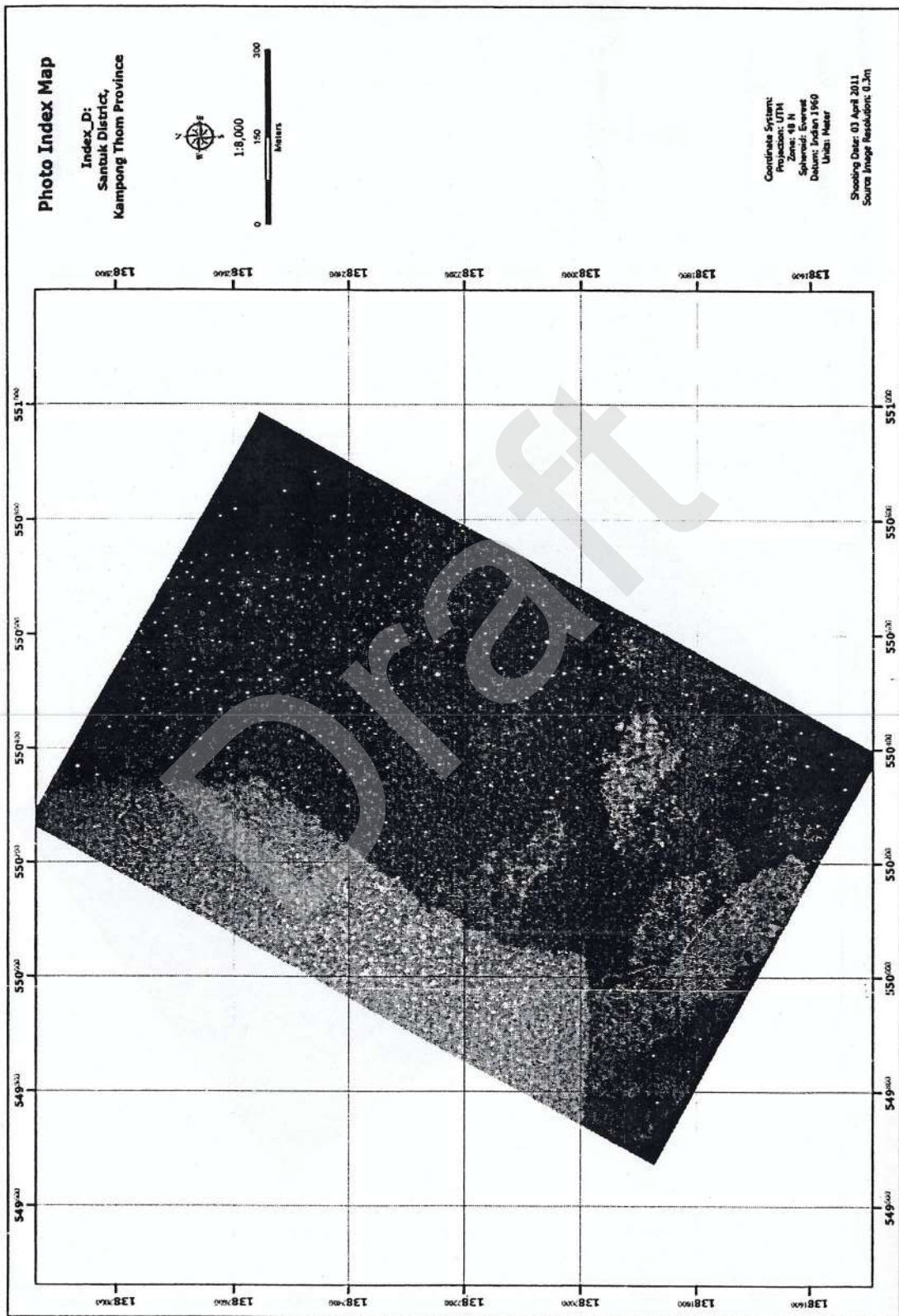

៤.៦.៩០

រូបភាព Photo Index Map-E

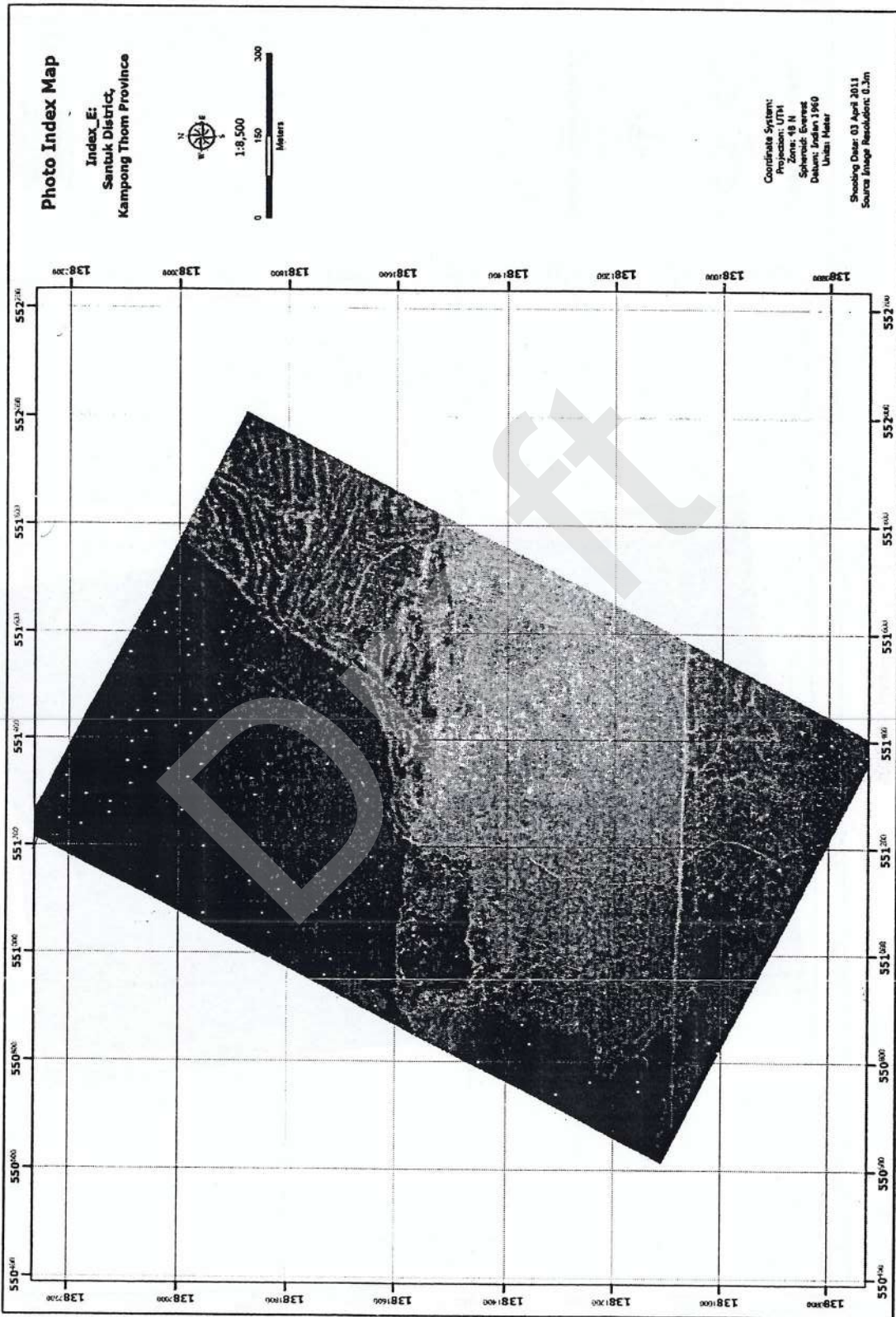

៤.៦.១១ រូបភាព Photo Index Map-F

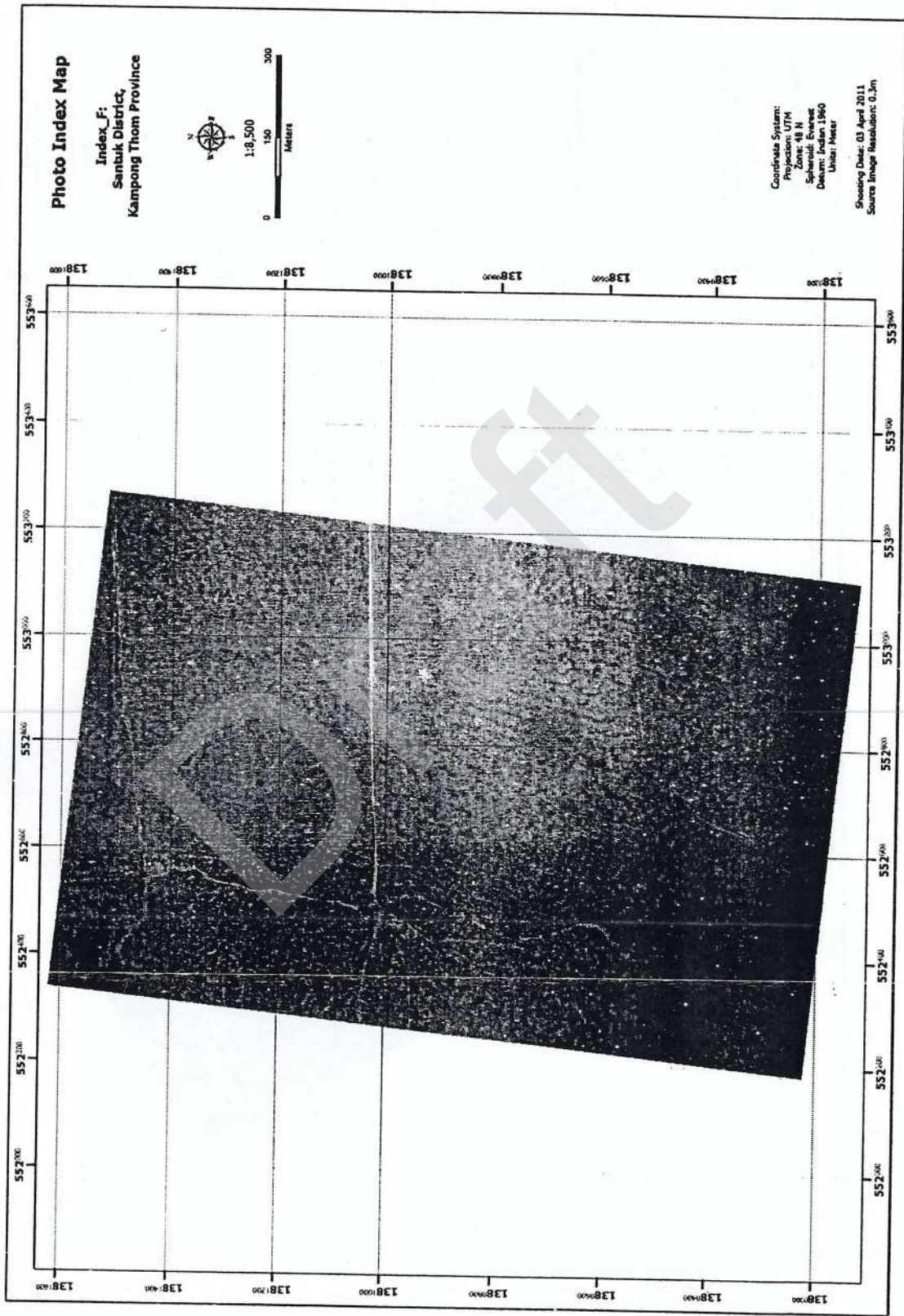

ឧ.៦.២៦ ផ្សារ Photo Index Map-G

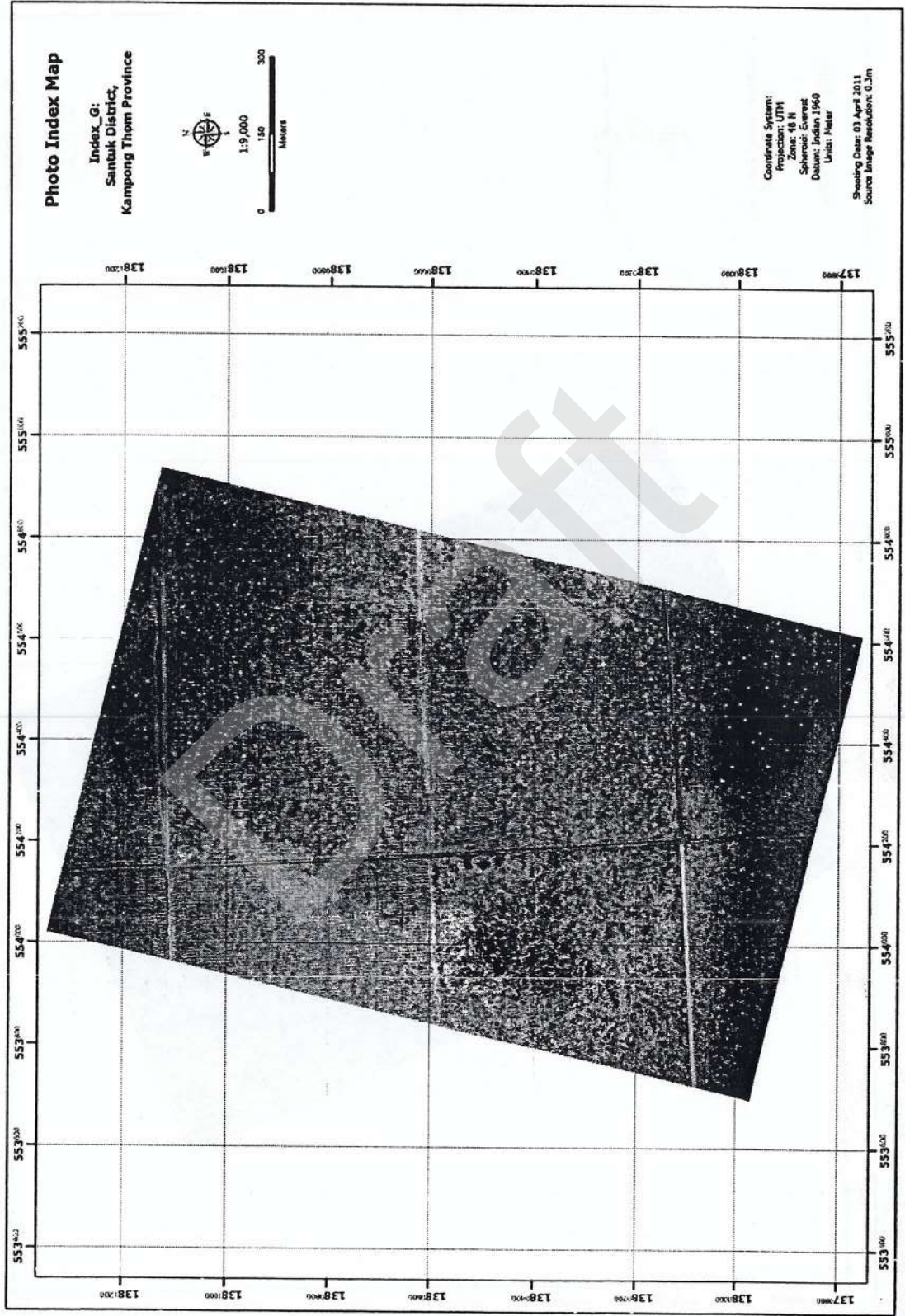

៤.៦.១៣ ផ្សារ Photo Index Map-H

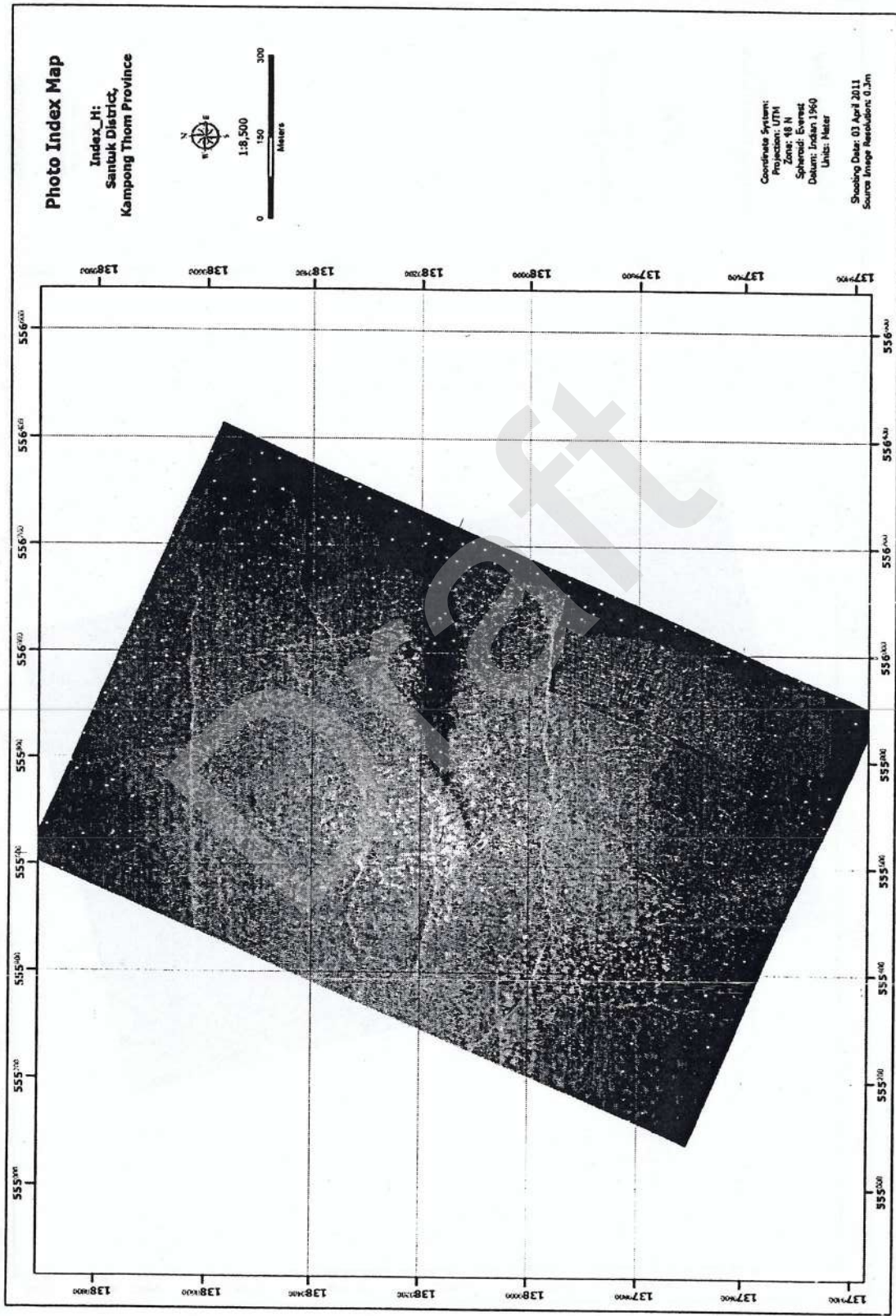

Summit Photo Index Map-I

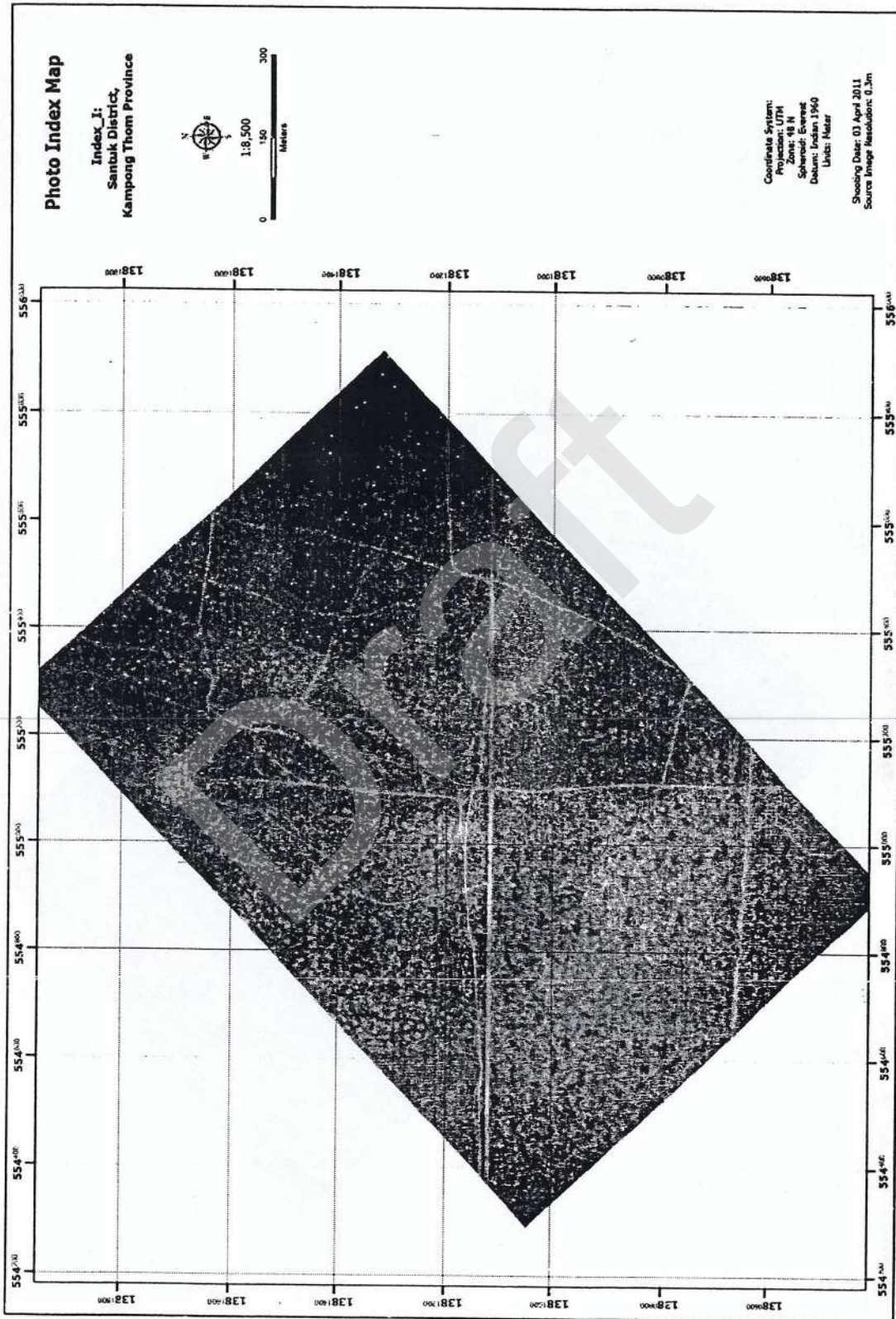

៤.៦.១៤

រូបភាព Photo Index Map-J

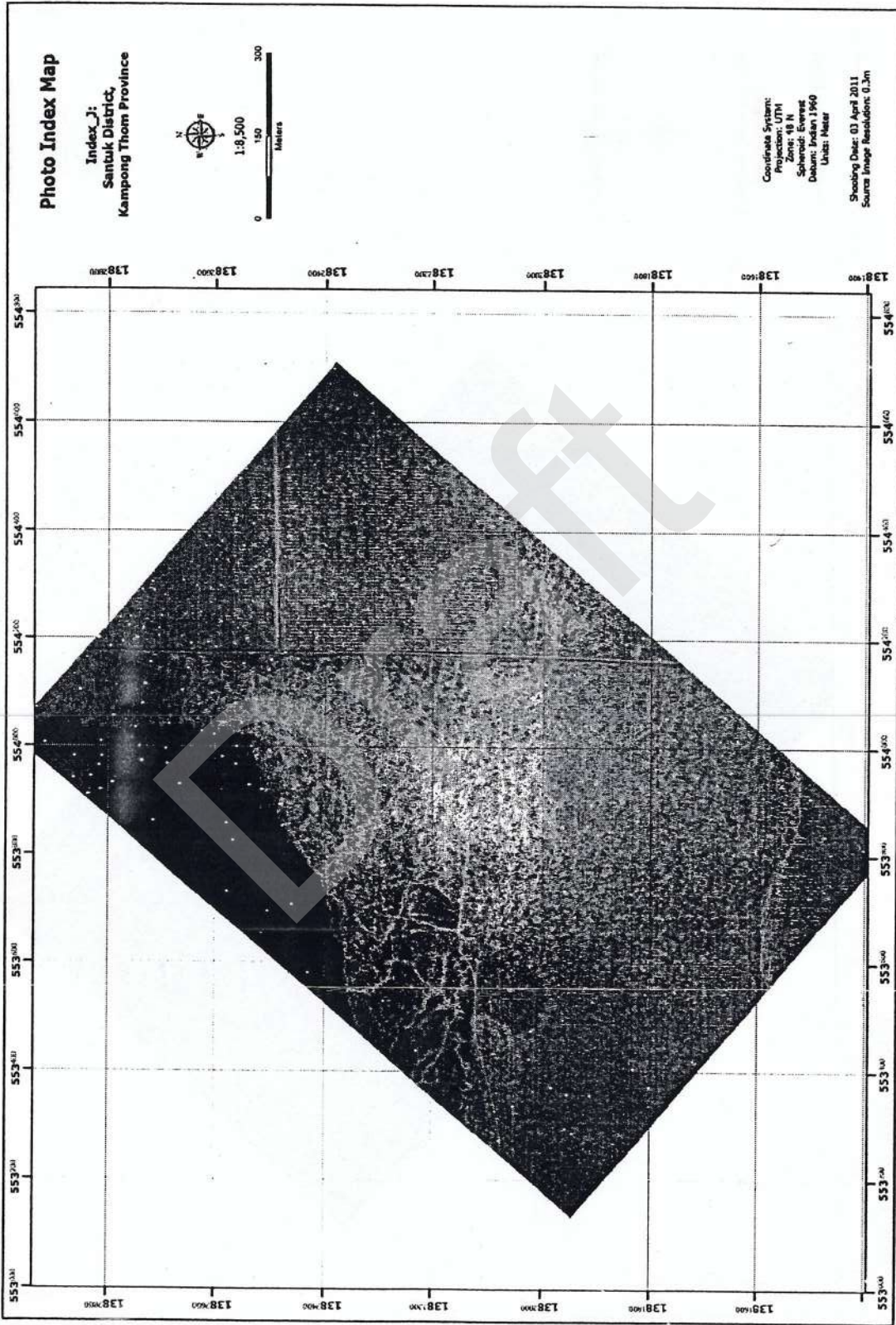

៤.៦.១៦ ផែនទី Photo Index Map-K

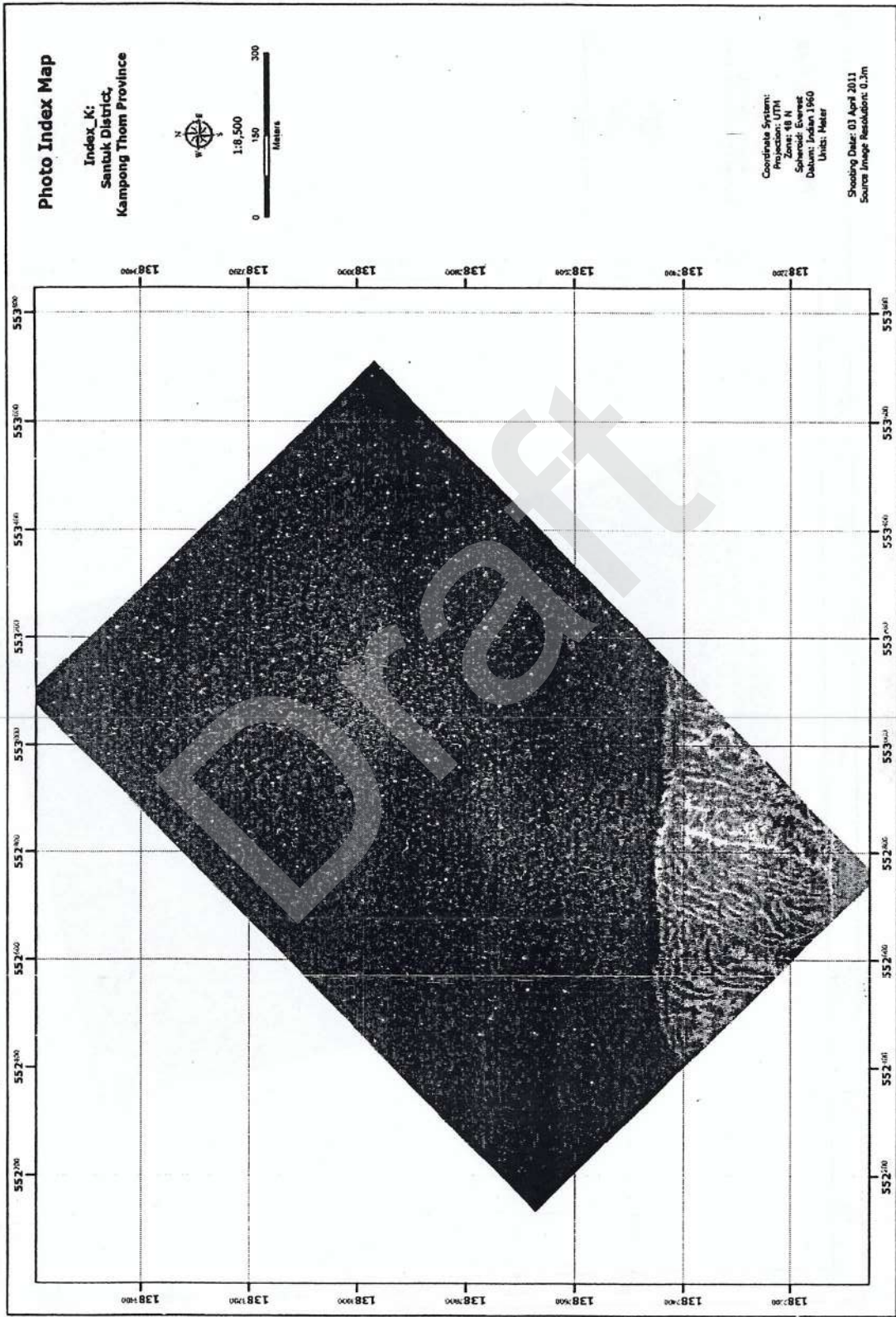

៤.៦.១៧ រូបថត Photo Index Map-L

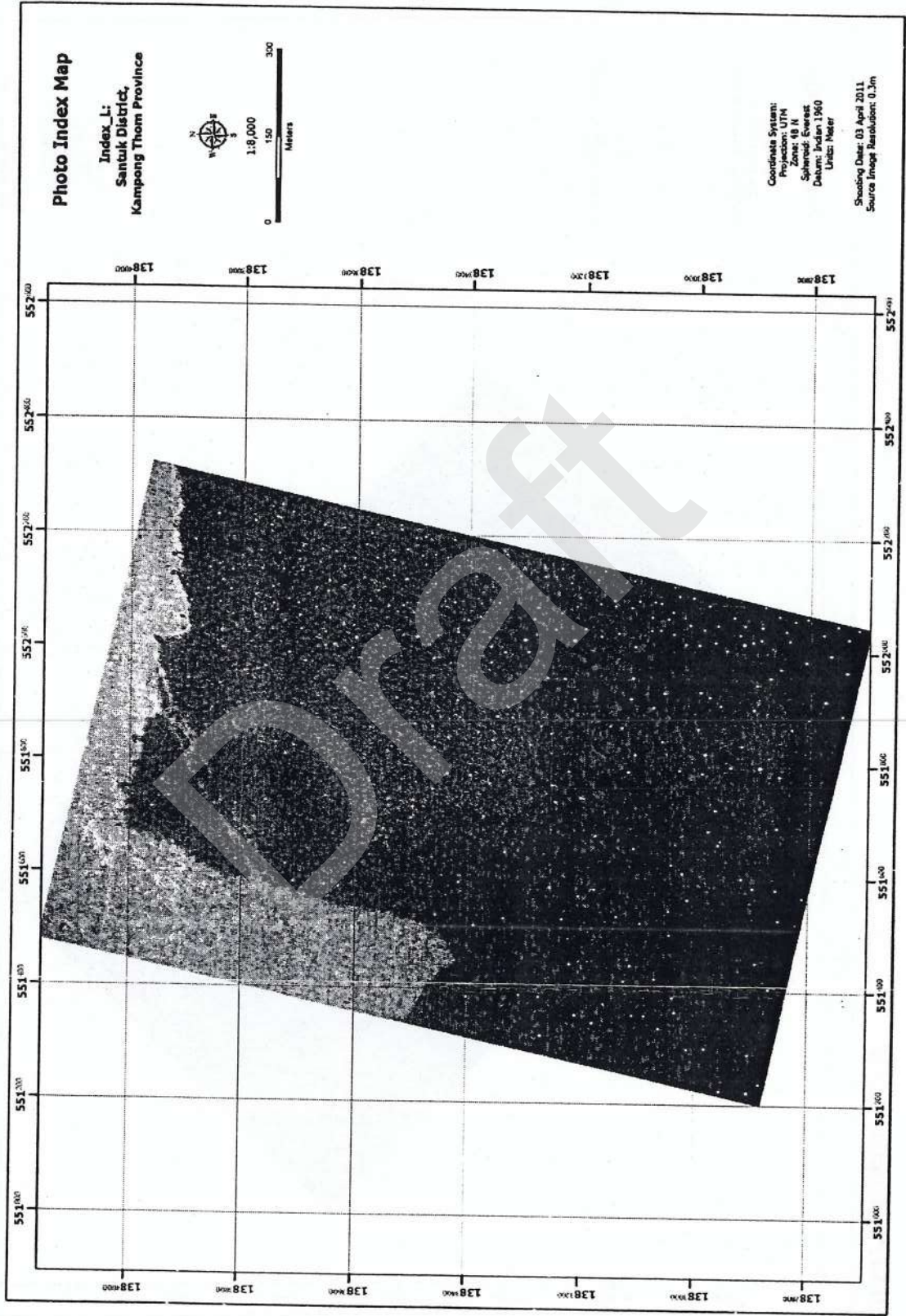

၄.၃.၅၄ နှစ် Photo Index Map-M

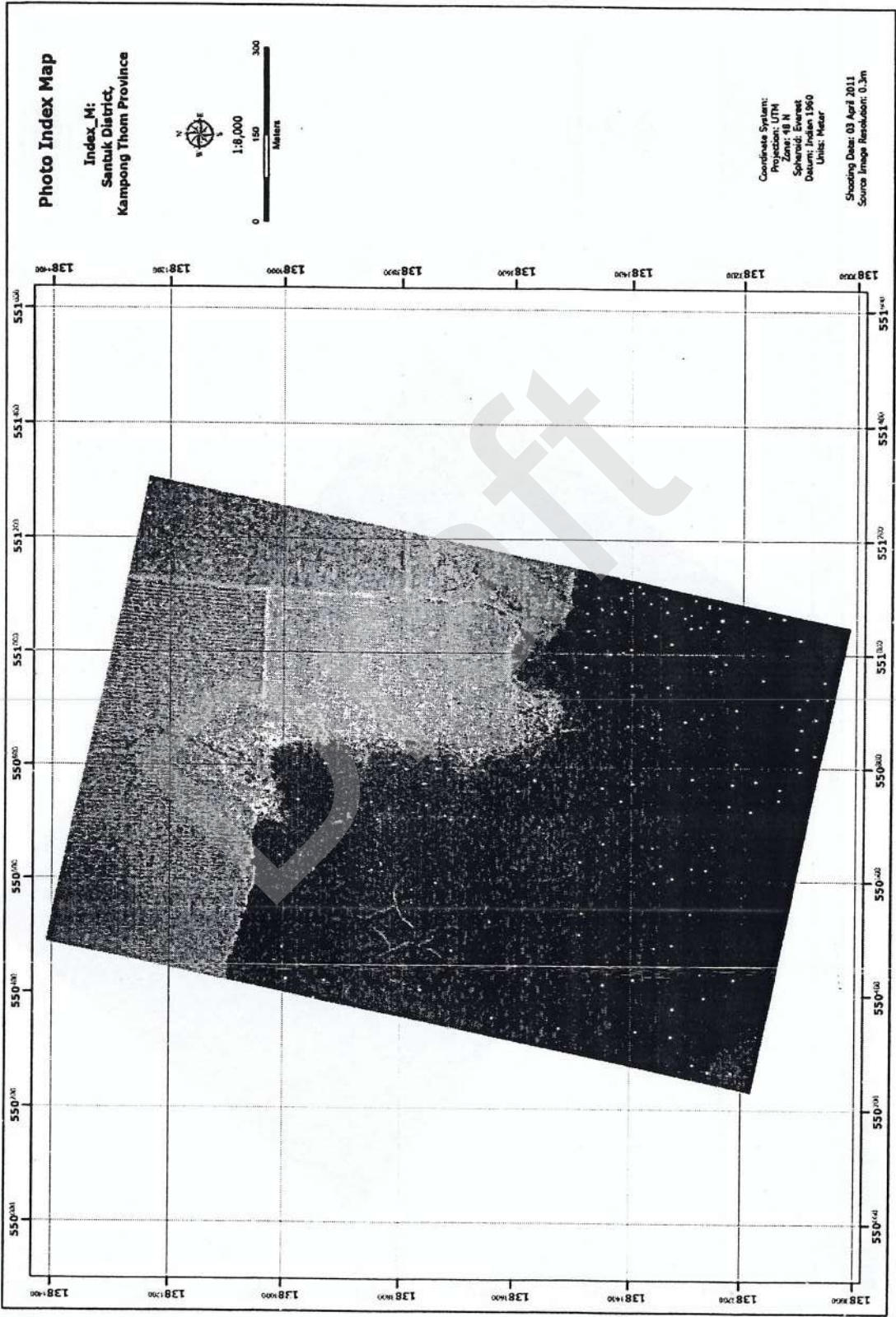

៤.៦.១៩

រូបភាព Photo Index Map-N

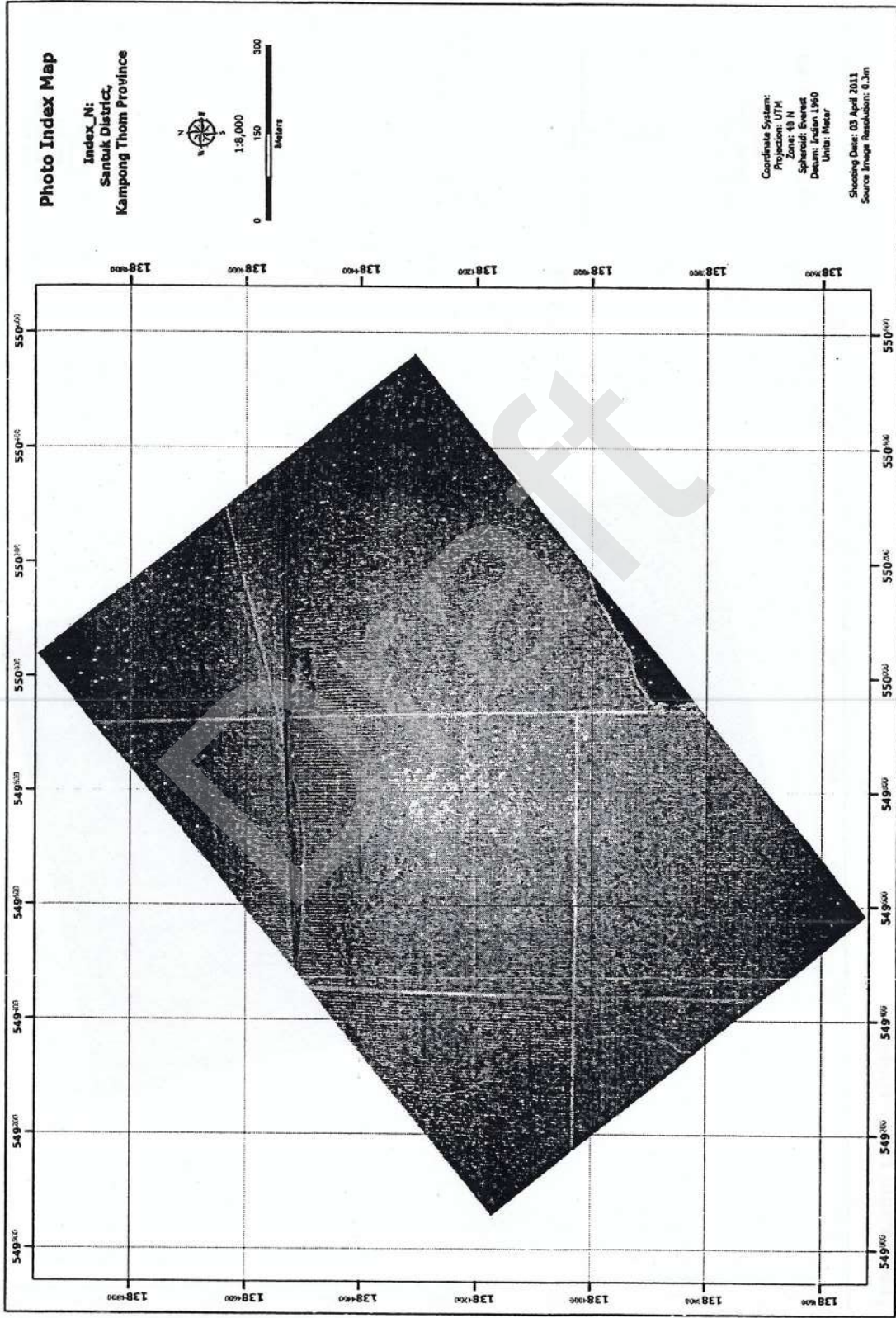

៤.២.២០ រូបភាព Photo Index Map-០

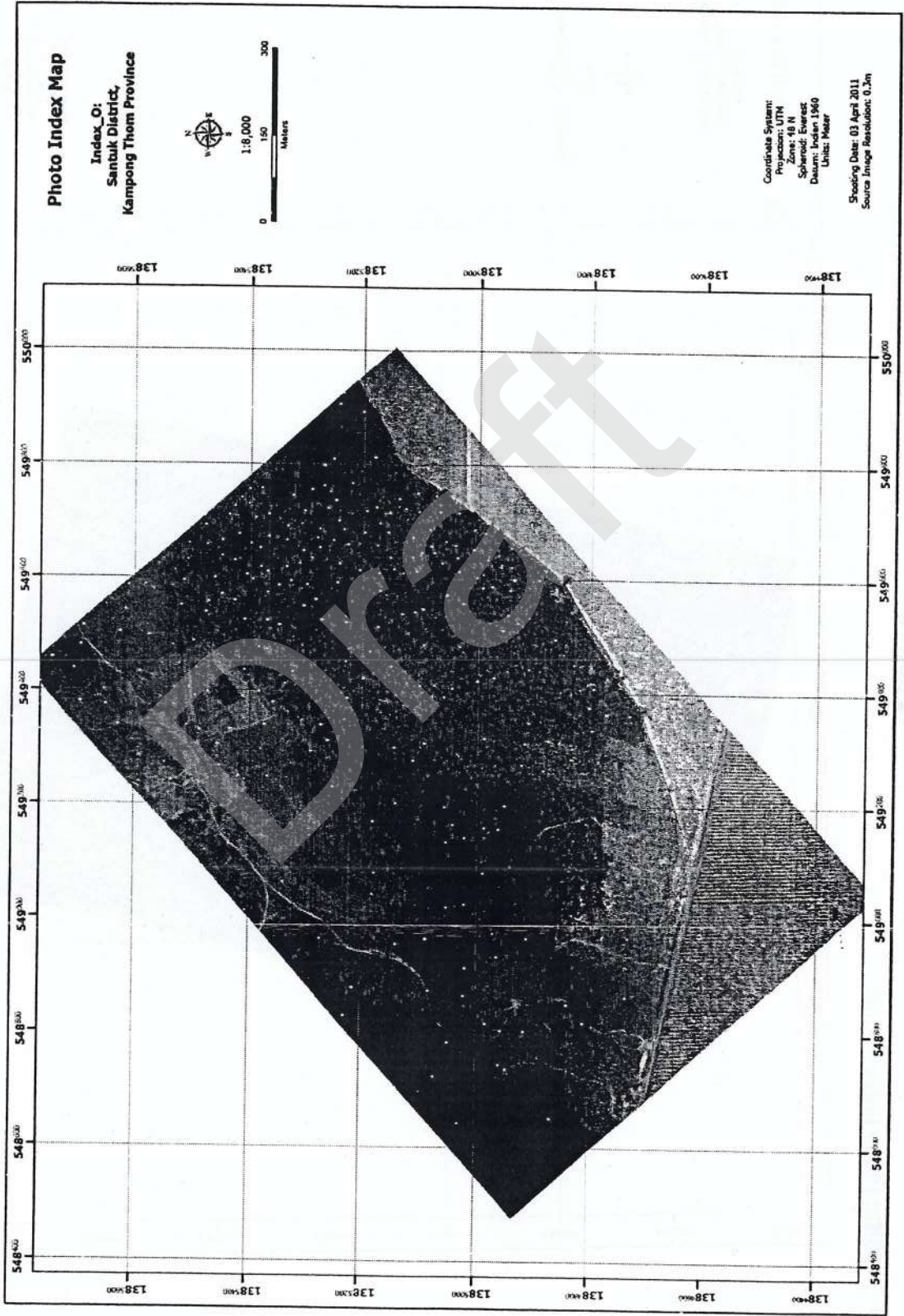

၄.၃.၁၅၅ မုံရွာ Photo Index Map-P

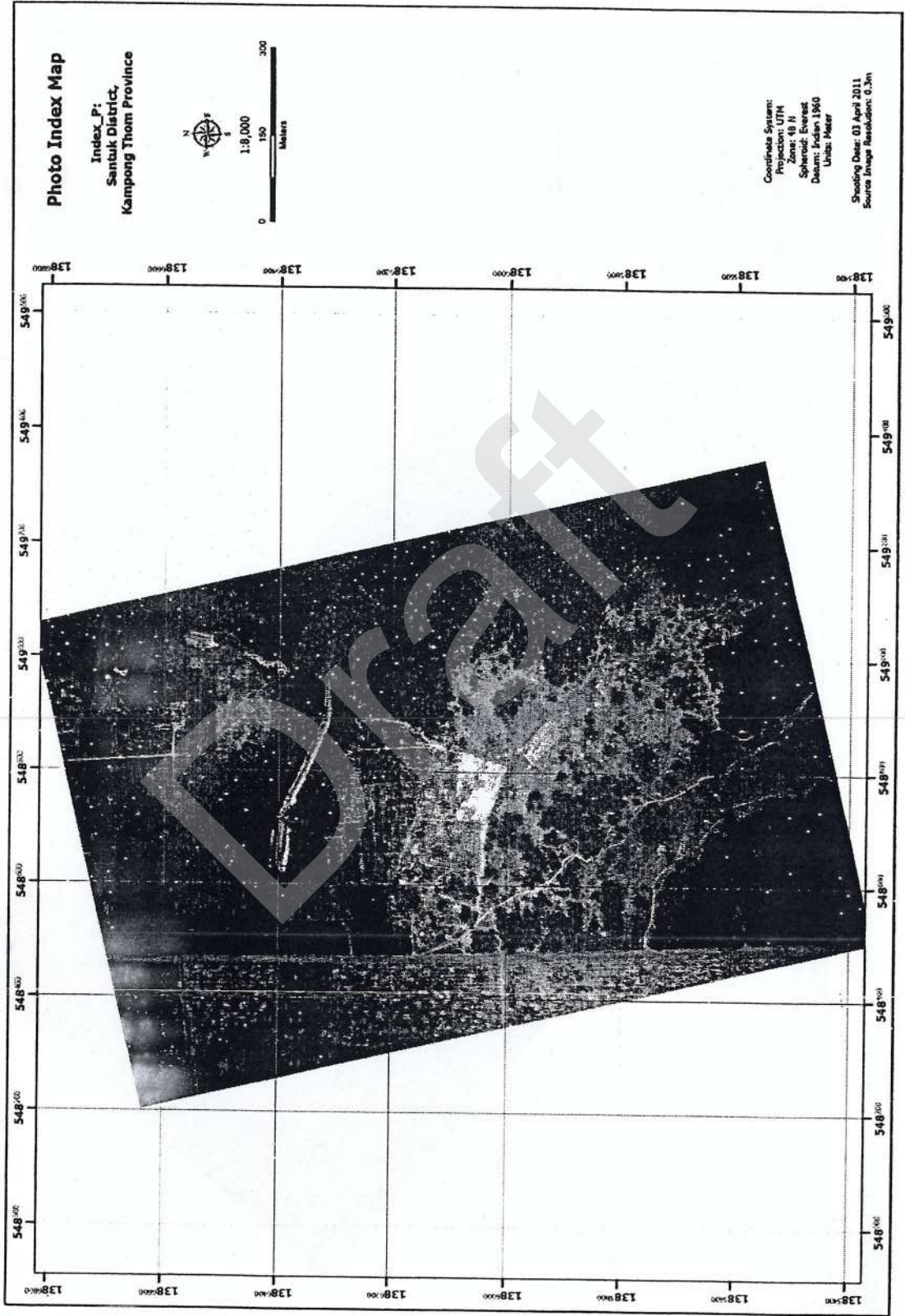

ឧបសម្ព័ន្ធ ៥

៥-១ ប្រភេទសត្វក្នុងតារាងក្រហម IUCN

៥-២ ផែនទីបង្ហាញពីតំបន់របៀងសត្វព្រៃ

៥-៣ ផែនទី Mega Transect ក្នុងការធ្វើអង្កេតសត្វព្រៃ

Draft

ឧបសម្ព័ន្ធ ៥.១ : ប្រភេទសត្វក្នុងតារាងក្រហម IUCN

តារាង ៣-១: AMPHIBIANS AND REPTILES IN CAMBODIA

(IUCN Listed in Red List, 2000 and CITES Appendix I and II)

| English Name | Scientific Name | Global Status | CITES |
|-------------------------------|-------------------------------------|---------------|-------|
| Mangrove Terrapin | <i>Batagur baska</i> | CR | I |
| Indochinese Box Turtle | <i>Cuora galbinifrons</i> | CR | II |
| Leatherback Sea Turtle | <i>Dermochelys coriacea</i> | CR | I |
| Hawksbill Sea Turtle | <i>Eretmochelys imbricata</i> | CR | I |
| Siamese Crocodile | <i>Crocodylus siamensis</i> | CR | I |
| Big-headed Turtle | <i>Platisternon magacephalum</i> | EN | — |
| Yellow-headed Temple Turtle | <i>Hieremys annandalii</i> | EN | — |
| Elongate Tortoise | <i>Indotestudo elongata</i> | EN | II |
| Asian Giant Softshell Turtle | <i>Pelochelys cantorii</i> | EN | — |
| Loggerhead Sea Turtle | <i>Caretta caretta</i> | EN | I |
| Green Sea Turtle | <i>Chelonia mydas</i> | EN | I |
| Olive Ridley Sea Turtle | <i>Lepidochelys olivacea</i> | EN | I |
| Giant Asian Pond Turtle | <i>Heosemys grandis</i> | VU | — |
| Asian Box Turtle | <i>Cuora amboinensis</i> | VU | II |
| Malaisian Snail Eating Turtle | <i>Malayemys subtrijuga</i> | VU | — |
| Black Marsh Turtle | <i>Siebenrockiella crassicollis</i> | VU | — |
| Impressed Tortoise | <i>Manouria impressa</i> | VU | II |
| Asiatic Softshell Turtle | <i>Amyda cartilaginea</i> | VU | — |
| Asian Leaf Turtle | <i>Cyclemys spp.</i> | NT | — |
| Burmese Python | <i>Python molurus bivittatus</i> | NT | II |
| Estuarine Crocodile | <i>Crocodylus porosus</i> | — | II |
| Bengal Monitor | <i>Varanus bengalensis</i> | — | II |
| Water Monitor | <i>Varanus salvator</i> | — | II |
| Reticulated Python | <i>Python reticulatus</i> | — | II |
| Common Rate Snake | <i>Ptyas mucosus</i> | — | II |
| King Cobra | <i>Ophiophagus hannah</i> | — | II |
| Monocled Cobra | <i>Naja kaouthia</i> | — | II |
| Indochinese Spitting Cobra | <i>Naja siamensis</i> | — | II |

តារាង ៣-២: MAMMALS IN CAMBODIA

(Major Threats to Cambodia in IUCN-Listed Species)

| Status | Species | Targetd Poaching | General Hunting | Habitat Loss | Loss of Prey Base |
|--------|-----------------------------------------------------------|------------------|-----------------|--------------|-------------------|
| CR | Wroughton's Free-tailed Bat- <i>Otomops wroughtoni</i> | | x | ? | |
| CR | Kouprey- <i>Bos sauveli</i> | x | | | |
| CR | Javan Rhinoceros- <i>Rhinoceros sondaicus</i> | x | x | ? | |
| EN | Bateng- <i>Bos javanicus</i> | x | x | | |
| EN | Asian Elephant- <i>Elephas maximum</i> | x | x | | |
| EN | Tiger- <i>Panthera tigris</i> | x | x | | x |
| EN | Douc Langur- <i>Phyathrix nemaesus</i> | | x | x | |
| VU | Gaur- <i>Bos frontalis</i> | x | x | x | |
| VU | Southern Serow- <i>Capricornis sumatraensis</i> | | x | | |
| VU | Dhole- <i>Cuon alpinus</i> | | | | x |
| VU | Pygmy Loris- <i>Nycticebus pygmeus</i> | x | x | | |
| VU | Yellow-cheeked Crested Gibbon- <i>Nomascus gabriellae</i> | | x | x | |
| VU | Pilleated Gibbon- <i>Hylobates pileatus</i> | | x | x | |
| VU | Smooth (coated) Otter- <i>Lutrogale perspicillata</i> | x | x | x | |
| VU | Stump-tailed Macaque- <i>Macaca arctoides</i> | | x | x | |
| VU | Pig-tailed macaque- <i>Macaca nemestrina</i> | | x | x | |
| VU | Clouded Leopard- <i>Neofelis nebulosa</i> | x | x | x | x |
| VU | Long-tailed Macaque- <i>Macaca fascicularis</i> | x | x | x | |
| NT | Oriental Small-clawed Otter- <i>Aonyx cinerea</i> | x | x | x | |
| NT | Sunda Pangolin- <i>Manis javanica</i> | x | x | | |
| NT | Hairy-faced Myotis- <i>Myotis annectans</i> | | | | |
| NT | Hairy-winged Bat- <i>Harpiocephalus mordax</i> | | | | |
| NT | Thick-thumbed Whiskered Bat- <i>Myotis rosseti</i> | | | | |
| NT | Asian Golden Cat- <i>Catopuma temminckii</i> | | x | | |
| NT | Fishing Cat- <i>Prionailurus viverrinus</i> | | x | x | |
| NT | Long-tailed Macaque- <i>Macaca fascicularis</i> | | x | | |
| NT | Shamel's Horseshoe Bat- <i>Rhinolopus shameli</i> | | | | |
| DD | Hog Deer- <i>Axis porcinus</i> | x | x | | |
| DD | Eld's Deer- <i>Cervus eldii</i> | x | x | | |
| DD | Sun Bear- <i>Helarctos malayanus</i> | x | x | x | |
| DD | Hairy-nosed Otter- <i>Lutra sumatrana</i> | x | x | x | |
| DD | Slow Loris- <i>Nycticebus Coucang</i> | x | x | | |
| DD | Marbled Cat- <i>Pardofelis marmorata</i> | x | x | x | |
| DD | Silvered Langur- <i>Semnopithecus cristatus</i> | | x | x | |

តារាង ៣-៣: BIRDS IN CAMBODIA

(Globally Threatened Individual Groups to Cambodia in IUCN-Listed Species)

| Status | No. of Species | Families |
|-----------------|----------------|---------------------------------------|
| Critical | 4 | 2 ibises (Threskiomithidea) |
| Critical | | 2 vultures (Accipitridea) |
| Endangered | 5 | 1 partridge (Phasianidae) |
| Endangered | | 1 duck (Anatidae) |
| Endangered | | 1 stork (Ciconiidae) |
| Endangered | | 1 bustuard (Otididae) |
| Endangered | | 1 wader (Scolopacidae) |
| Vulnerable | 13 | 2 pheasants (Phasianidae) |
| Vulnerable | | 2 storks (Ciconiidae) |
| Vulnerable | | 2 eagles (Accipitridae) |
| Vulnerable | | 1 pigeon (Columbidae) |
| Vulnerable | | 1 crane (Gruidae) |
| Vulnerable | | 1 finfoot (Heliomithidae) |
| Vulnerable | | 1 pelican (Pelicanidae) |
| Vulnerable | | 1 skimmer (Laridae) |
| Vulnerable | | 1 oriole (Oriolidae) |
| Vulnerable | | 1 warbler (Sylviidae) |
| Near-Threatened | 17 | 4 eagleas and vultures (Accipitridae) |
| Near-Threatened | | 2 storks (Ciconiidae) |
| Near-Threatened | | 2 hornbills (Bucerothidae) |
| Near-Threatened | | 1 ibis (Threskiomithidea) |
| Near-Threatened | | 1 wader (Scolopacidae) |
| Near-Threatened | | 1 pheasant (Phasianidae) |
| Near-Threatened | | 1 tern (Laridae) |
| Near-Threatened | | 1 woodpecker (Picidae) |
| Near-Threatened | | 1 plover (Charadridae) |
| Near-Threatened | | 1 weaver (Ploceinae) |
| Near-Threatened | | 1 falcon (Falconidae) |
| Near-Threatened | | 1 darter (Ahingidae) |

៥.២ : ផែនទីបង្ហាញពីតំបន់របៀបសត្វព្រៃ

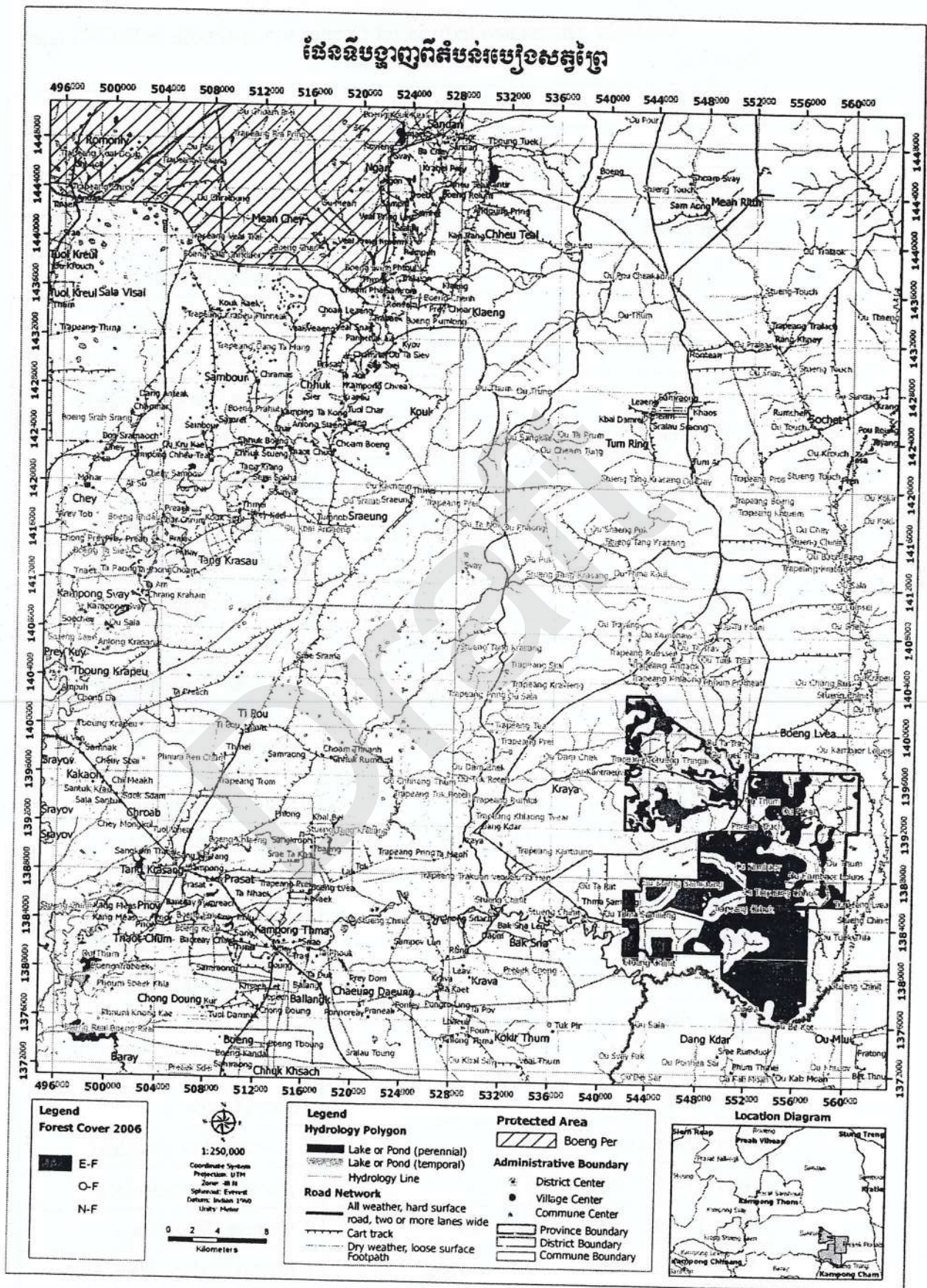

ឧបសម្ព័ន្ធ ៧-១

តារាងទី-១ : តារាងឈ្មោះថ្នាក់ដឹកនាំខេត្ត ស្រុក មន្ទីរ/ស្ថាប័នពាក់ព័ន្ធ ដែលបានចូលរួម
ពិគ្រោះយោបល់

តារាងទី-២ : តារាងឈ្មោះថ្នាក់ដឹកនាំឃុំ ភូមិ និងគ្រួសារពាក់ព័ន្ធដែលបានចូលរួមពិគ្រោះយោបល់

ឧបសម្ព័ន្ធ ៧-២

រូបភាពការចូលរួមពិគ្រោះយោបល់ថ្នាក់ដឹកនាំខេត្ត ស្រុក ស្ថាប័នជំនាញ និងប្រជាពលរដ្ឋ

ឧបសម្ព័ន្ធ ៧-១

តារាង ៧-១ : តារាងឈ្មោះថ្នាក់ដឹកនាំខេត្ត ស្រុក និងស្ថាប័នពាក់ព័ន្ធ ដែលចូលរួមពិគ្រោះយោបល់ ដើម្បីវាយតម្លៃ ហេតុប៉ះពាល់បរិស្ថាន និងសង្គម :

កាលបរិច្ឆេទ: ថ្ងៃទី ២៦ ខែ ឧសភា ឆ្នាំ២០១១ វេលាម៉ោង ៨:៤៥នាទី

នៅសាលប្រជុំសាលាខេត្តកំពង់ធំ

| ល.រ | ឈ្មោះ | ភេទ | តួនាទី | មន្ទីរ/អង្គភាព | លេខទូរស័ព្ទ | ផ្សេងៗ |
|-----|-----------------|-----|---------------------------|--------------------------|-------------|--------|
| ០១ | ឯ.ឧ អ៊ុក សំអន | ប | អភិបាលរងខេត្តកំពង់ធំ | សាលាខេត្ត | | |
| ០២ | ល. ហួត វ៉ាន់និត | ប | នាយករដ្ឋបាលសាលាខេត្ត | សាលាខេត្ត | ០១២៨៥៦១៥២ | |
| ០៣ | ល. យក់ អឿន | ប | នាយករងទីចាត់ការអន្តរវិស័យ | សាលាខេត្ត | ០១២៥១៥២៨៩ | |
| ០៤ | ល.អោង ប៊ុនធឿន | ប | អនុប្រធានមន្ទីរ | មន្ទីរបរិស្ថានខេត្ត | ០១២៥៨៣៤៦៧ | |
| ០៥ | ល. សឹង ជឹមហុង | ប | អនុប្រធានមន្ទីរ | មន្ទីរដែនដី នគរូបនីយកម្ម | ០១៧៥៦៤៤៤៨ | |
| ០៦ | ល. សុទ្ធ ម៉ារី | ប | នាយផ្នែកខណ្ឌរដ្ឋបាលព្រៃឈើ | ខណ្ឌរដ្ឋបាលព្រៃឈើ | ០១២៥៤០១៣៣ | |
| ០៧ | ល. ហុង សេងហាក់ | ប | មន្ត្រីការិ.ផែនការ | មន្ទីរកសិកម្មខេត្ត | ០១៦៧២៤៦៣២ | |
| ០៨ | ល. ហៀង គង់ | ប | អនុការិយាល័យកសិកម្ម | មន្ទីរកសិកម្មខេត្ត | ០៩៧៨៨៨៨៤៣៦ | |
| ០៩ | ល. សោម វណ្ណថន | ប | អភិបាលរងស្រុក | ស្រុកសន្ទុក | | |

តារាង ៧-២ : តារាងឈ្មោះអាជ្ញាធរ ស្រុក ឃុំ ភូមិ និងប្រជាជនពាក់ព័ន្ធដែលបានចូលរួមពិគ្រោះយោបល់
ដើម្បីវាយតម្លៃហេតុប៉ះពាល់បរិស្ថាន និងសង្គម:

កាលបរិច្ឆេទ: ថ្ងៃទី ០១ ខែ មេសា ឆ្នាំ២០១១
នៅសាលាស្រុកសន្ទុក និងនៅសាលាឃុំ

| ល.រ | ឈ្មោះ | ភេទ | តួនាទី | ភូមិ | ឃុំ | ផ្សេងៗ |
|-----|--------------|-----|---------------|-------------|-------|----------------|
| ០១ | លោក ពេជ សុផា | ប | អភិបាលស្រុក | ស្រុកសន្ទុក | | ជួបនៅសាលាស្រុក |
| ០២ | លោក កែវ ឆេង | ប | មេឃុំ | ក្រយា | ក្រយា | |
| ០៣ | លោក សំ អ៊ឺ | ប | ស្មៀនឃុំក្រយា | ក្រយា | ក្រយា | ០៩៧៣៨៨៨៣១១ |

Draft

ឧបសម្ព័ន្ធ ៧.២

រូបភាពបង្ហាញពីការពិគ្រោះយោបល់ជាមួយថ្នាក់ដឹកនាំខេត្ត ស្រុក មន្ទីរពាក់ព័ន្ធ និងប្រជាជន

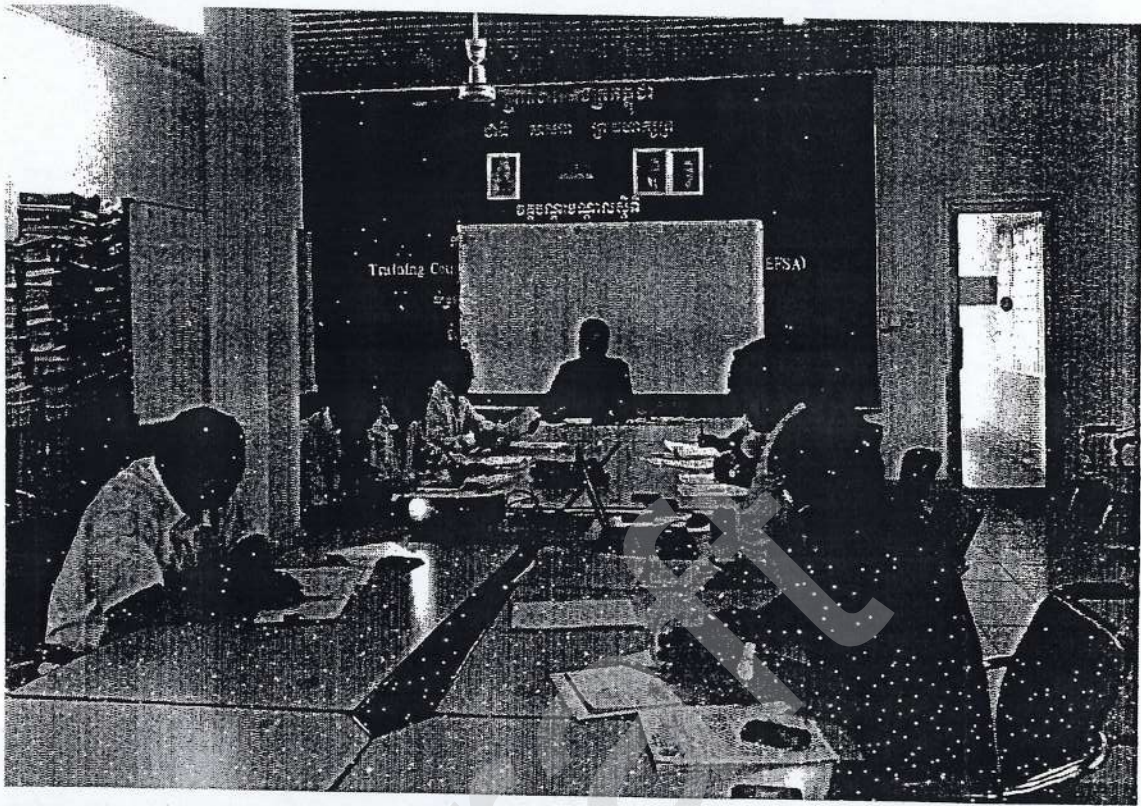

រូបភាព១: កិច្ចប្រជុំពិគ្រោះយោបល់ថ្នាក់ខេត្តកំពង់ធំ ស្តីពីគំរោងស្នើសុំដីសម្បទានសេដ្ឋកិច្ច របស់ក្រុមហ៊ុន តាន់ហ្វៀន

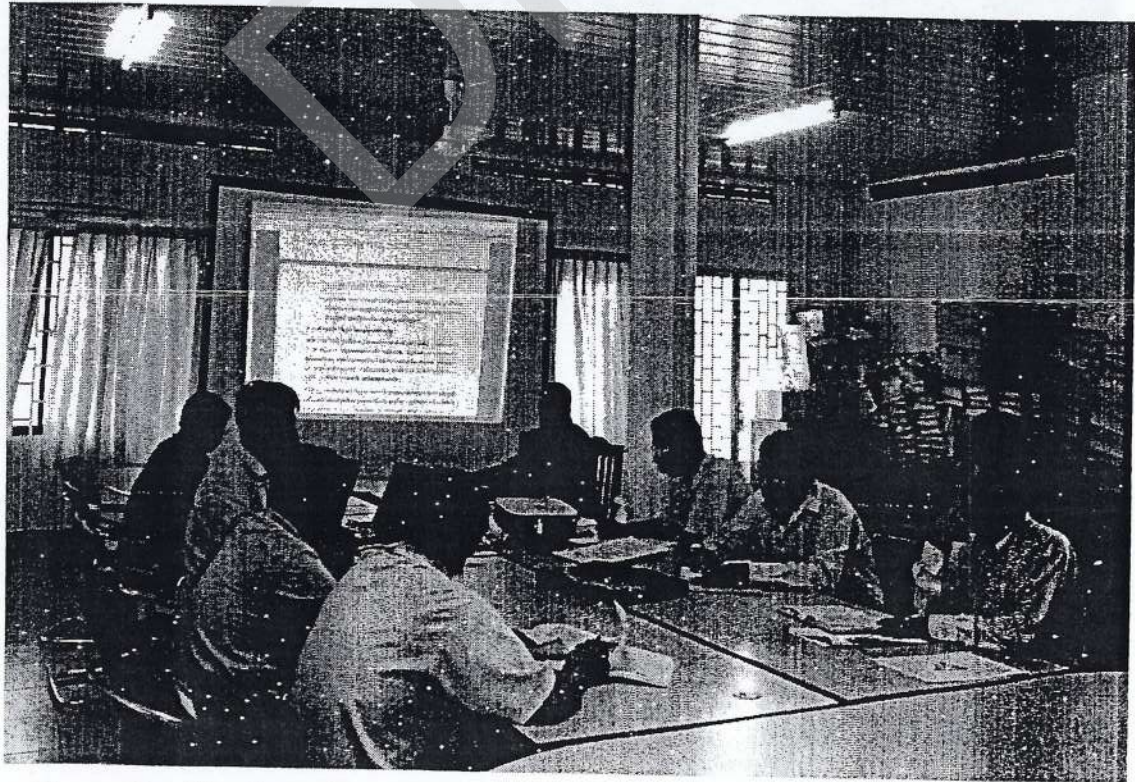

រូបភាព២: បណ្ឌិត លី សុពិណ-មុនី នាយក GCF ធ្វើបទបង្ហាញជូនអង្គប្រជុំ



រូបទី៣: លោក ពេច សុផា អភិបាលស្រុកសន្ទុក មានមតិអំពីការប៉ះពាល់ប្រជាពលរដ្ឋជាមួយក្រុមហ៊ុន



រូបទី៤: លោកអភិបាលស្រុកសន្ទុកចង្អុលបង្ហាញផែនទី កន្លែងភូមិចាស់ដែលប្រជាជនរស់នៅពីមុន



រូបទី៥: លោកកែវ ឆេង ផ្តល់ព័ត៌មានអំពីការពាក់ព័ន្ធរបស់ក្រុម តាន់ ហៀន

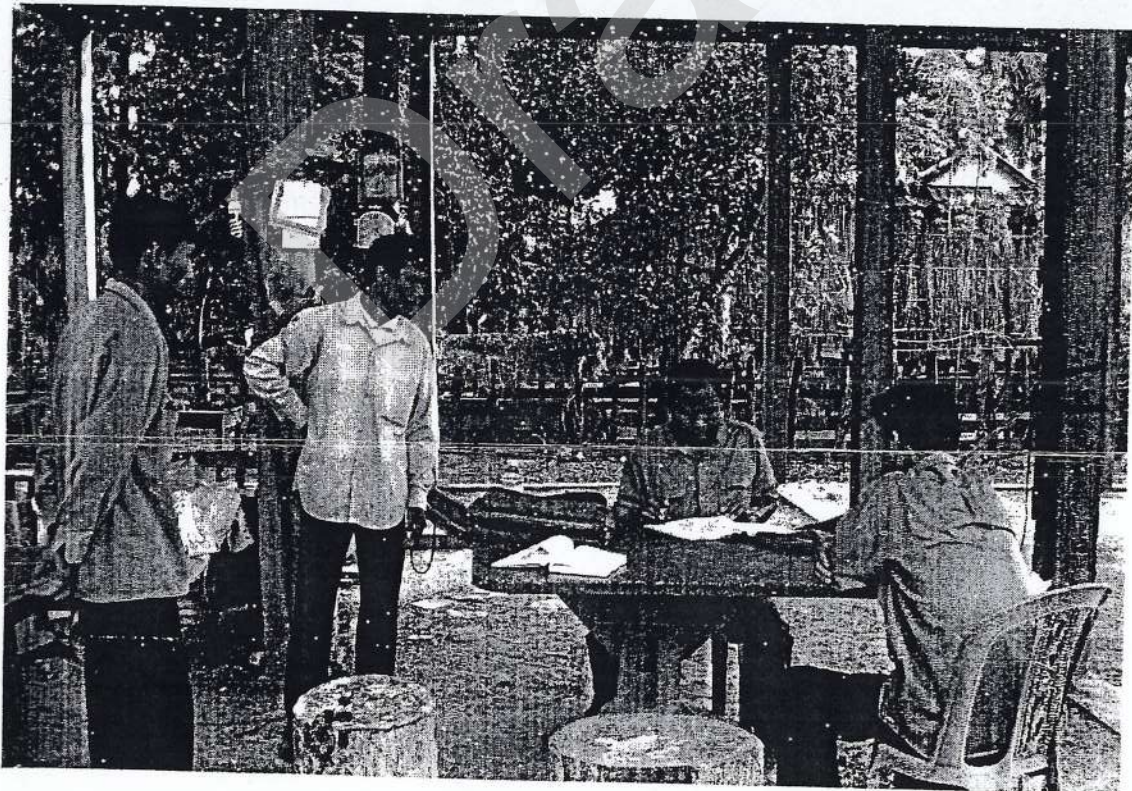

រូបទី៦: ក្រុមការងារ GCF ជួបជាមួយលោក សំ អ៊ី ស្មៅនឃុំក្រយា ដើម្បីស្រង់ទិន្នន័យឃុំ

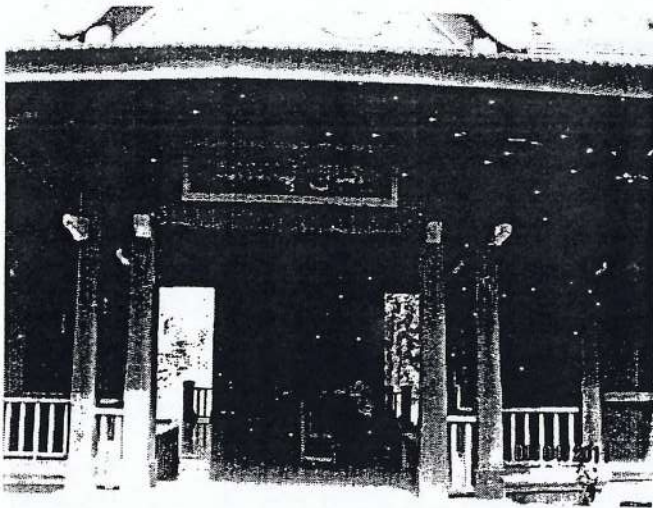

រូបទី៧: ទិដ្ឋភាពសេវាសាធារណៈឃុំក្រយា



រូបទី៨: ទិដ្ឋភាពសាលាបឋមសិក្សាសែនសិរី និងប៊ូស្តិ៍សុខភាព ដែលបានសាងសង់ដោយក្រុមហ៊ុន ឆាន់ ហៀន ក្រុមហ៊ុន ភឿក វ៉ា និងក្រុមហ៊ុន ធី វ៉ា

ଅପସଂହତି ଓ

Draft

Draft

ព្រះរាជាណាចក្រកម្ពុជា

ជាតិ សាសនា ព្រះមហាក្សត្រ

១៧ * ១៧

របាយការណ៍ស្តីពី

**កិច្ចប្រជុំពិគ្រោះយោបល់លើការវាយតម្លៃហេតុប៉ះពាល់បរិស្ថាន និងសង្គមដំបូង
លើគម្រោងស្នើសុំដីវិនិយោគអភិវឌ្ឍន៍ដំណាំកៅស៊ូ-ឧស្សាហកម្ម (ដំណាំកៅស៊ូ) របស់ ក្រុមហ៊ុន TAN BIEN
KAMPONG THOM APHIVATH CAOUTCHOUC Co., Ltd. ក្រុមហ៊ុន PHOUK HOA
KAMPONG THOM APHIVATH CAOUTCHOUC Co., Ltd. និងក្រុមហ៊ុន BA RIA
KAMPONG THOM APHIVATH CAOUTCHOUC CO., LTD. មានភូមិសាស្ត្រ
ស្ថិតនៅក្នុងឃុំក្រយា និងឃុំបឹងល្វា ស្រុកសន្ទុក ខេត្តកំពង់ធំ ។**

កាលពីវេលាម៉ោងប្រាំបី និងសាមសិបនាទី ថ្ងៃទីម្ភៃប្រាំមួយ ខែឧសភា ឆ្នាំពីរពាន់ដប់មួយ នៅសាលា
ខេត្តកំពង់ធំមានបើកកិច្ចប្រជុំពិភាក្សាមួយលើបទបង្ហាញរបាយការណ៍ស្តីពី ការវាយតម្លៃហេតុប៉ះពាល់បរិស្ថាន
និងសង្គមដំបូង លើគម្រោងស្នើសុំធ្វើការអភិវឌ្ឍន៍ដំណាំកៅស៊ូ របស់ ក្រុមហ៊ុន TAN BIEN KAMPONG
THOM APHIVATH CAOUTCHOUC Co., Ltd. ក្រុមហ៊ុន PHOUK HOA KAMPONG THOM
APHIVATH CAOUTCHOUC Co., Ltd. និងក្រុមហ៊ុន BA RIA KAMPONG THOM
APHIVATH CAOUTCHOUC CO., LTD. មានភូមិសាស្ត្រ ស្ថិតនៅក្នុងឃុំក្រយា និងឃុំបឹងល្វា
ស្រុកសន្ទុក ខេត្តកំពង់ធំ ។ ក្រោមអធិបតីភាព **ឯកឧត្តម អ៊ុក សំអុន អភិបាលខេត្តកំពង់ធំ**

សមាសភាពអញ្ជើញចូលរួមមាន:

- | | | |
|-----------|---------------|-----------------------------------------|
| ១- លោក | ហួន វ៉ាន់និត | នាយករដ្ឋបាលខេត្តកំពង់ធំ |
| ២- លោក | យក់ អឿន | នាយរងទីចាត់ការអប្បវិស័យសាលាខេត្ត |
| ៣- បណ្ឌិត | លី សុពណ៍-មុនី | នាយក GCF (Green Consultancy Firm) |
| ៤- លោក | សោម វណ្ណថន | អភិបាលរងស្រុកសន្ទុក |
| ៥- លោក | សុទ្ធ មារី | នាយផ្នែករដ្ឋបាលព្រៃឈើ កំពង់ធំ |
| ៦- លោក | ហុងសេងហាក់ | ប្រធានការិយាល័យផែនការនៃមន្ទីរកសិកម្ម |
| ៧- លោក | អោង ប៊ុនធឿន | អនុប្រធានមន្ទីរបរិស្ថានខេត្ត |
| ៨- លោក | ឈ ហៀងគង់ | អនុប្រធានការិយាល័យផែនការនៃមន្ទីរកសិកម្ម |

៩- លោក ចាន់ វណ្ណ បុគ្គលិក GCF (Green Consultancy Firm)

ជាកិច្ចចាប់ផ្តើមឯកឧត្តម **អ៊ុក សំអេន** អភិបាលរងខេត្តកំពង់ធំមានមតិសំណេះសំណាល និងថ្លែង
បើកអង្គប្រជុំអោយដំណើរការរួមមានខ្លឹមសារដូចតទៅ :

បណ្ឌិត លី សុពណ៍-មុនី : ថ្ងៃនេះខ្ញុំរីករាយណាស់ដែលឯកឧត្តមបានអនុញ្ញាតឱ្យក្រុមហ៊ុន
យើងខ្ញុំ ធ្វើបទបង្ហាញទៅលើរបាយការណ៍វាយតម្លៃហេតុប៉ះពាល់បរិស្ថាន និងសង្គមលើគម្រោងអភិវឌ្ឍន៍ដំណាំ
កសិ-ឧស្សាហកម្មរបស់ក្រុមហ៊ុន របស់ ក្រុមហ៊ុន TAN BIEN KAMPONG THOM APHIVTH
CAOUTCHOUC Co., Ltd. ក្រុមហ៊ុនPHOUK HOA KAMPONG THOM APHIVATH
CAOUTCHOUC Co., Ltd. និងក្រុមហ៊ុន BA RIA KAMPONG THOM APHIVATH
CAUOTCHOUC CO., LTD. មានភូមិសាស្ត្រស្ថិតនៅក្នុងឃុំក្រយា និងឃុំបឹងល្វា ស្រុកសន្ទុក ខេត្ត
កំពង់ធំ។ ខ្ញុំសូមជំរាបជូនឯកឧត្តមប្រធានអង្គប្រជុំ និងអស់លោកដែលជាអង្គភាពជំនាញនៅទីនេះ ឱ្យ
បានជ្រាបផងដែរ អំពីស្ថានភាពក្រុមហ៊ុនទាំងបីនេះគឺស្ថិតនៅក្នុង សមាជិកនៅក្នុងសហព័ន្ធកៅស៊ូវៀតណាម
ហើយចាប់ផ្តើមតាំងពីឆ្នាំ២០០៧មក ហើយនៅក្នុងក្រុមហ៊ុនទាំងបីនេះមានតែក្រុមហ៊ុន **តាន ហៀន** មួយទេ
ដែលគាត់ស្នើសុំផ្ទាល់ខ្លួនឯង ចំណែកក្រុមហ៊ុន **បា វ៉ា** នេះ គឺមានការផ្ទេរពីក្រុមហ៊ុននៅក្នុងស្រុកមួយនេះ
ហៅថា **អេក អិម អេក** ដែលមានចំនួន ផ្ទៃដី ៥៦១៤ ហិកតា ចំណែកក្រុមហ៊ុន **ហៀក វ៉ា** គឺបានផ្ទេរចេញពី
ក្រុមហ៊ុន **មាន ប្រឌី** មានទំហំ៩១៨៤ ហិកតា អញ្ជឹងយើងនិយាយពី អំពីស្ថានភាពច្បាប់របស់ក្រុមហ៊ុនទាំង
បីនេះ ដូចជាលោកឯកឧត្តមថ្នាក់ដឹកនាំខេត្ត និងអស់លោកជ្រាបស្រាប់ហើយ ជាទូទៅក្រុមហ៊ុន **តាន ហៀន**
នេះបាន សំរេចការដាំដុះហើយជាស្ថាពរនៅឆ្នាំ២០១១នេះ ហើយដីដែលធ្វើការឈូសហើយរានហើយ គឺនៅ
ចាំតែភ្លៀង ធ្លាក់ជោកជាំគាត់នឹងធ្វើការដាំដុះ ចំណែកក្រុមហ៊ុន **ហៀក វ៉ា** គាត់នៅសល់តែចំនួនផ្ទៃដីប្រមាណ
ជា ៦០០ ហិកតាទេ ហើយក្រុមហ៊ុន **បា វ៉ា** គាត់នៅសល់ប្រហែលជាង ១០០០ ហិកតា អញ្ជឹងជាទូទៅការវាយ
តម្លៃផលប៉ះពាល់បរិស្ថាន គឺយើងពិបាកធ្វើការវាយតម្លៃណាស់ព្រោះនៅពេលដែលក្រុមការងារយើងចុះទៅ
ឃើញថាព្រៃឈើនោះគឺមានការឈូសឆាយស្ទើរតែទាំងអស់ទៅហើយ ដូចចេះយើងមិនបានទិន្នន័យអីច្រើន
ដែលពាក់ព័ន្ធនឹងព្រៃឈើនោះទេ ប៉ុន្តែបើនិយាយអំពីបញ្ហានោះ យើងត្រឡប់ថយក្រោយវិញថាគឺ ក្រុមហ៊ុន
ទាំងបីនេះស្ថិតក្នុងអតីតដីសម្បទានរបស់ក្រុមហ៊ុនណា វាស្ថិតនៅក្នុងក្រុមហ៊ុនពី គឺក្រុមហ៊ុន GAT និងក្រុមហ៊ុន
មាន លីហេង ខ្ញុំបានចាំច្បាស់ថា កាលពីរាជរដ្ឋាភិបាលបានធ្វើកំណែទម្រង់របស់វិស័យព្រៃឈើ ខ្ញុំបានចុះធ្វើការ
វាយតម្លៃផលប៉ះពាល់បរិស្ថាន និងសង្គម មិនមែនសំរាប់ដីសម្បទានទេ គឺធ្វើសំរាប់គម្រោងព្រៃសម្បទាន
តាំងពីដើមឆ្នាំ២០០១មកម្ល៉េះ បើសិនជាយើងចូលទៅជ្រៅពិសន្តាន់ទៅរហូតដល់ ដងកាំបិតនេះ របស់ក្រុមហ៊ុន
មាន លីហេង និងក្រុមហ៊ុន **ខូ ឡិច ស៊ីម** នោះយើងឃើញថាព្រៃឈើមានលក្ខណៈល្អប្រសើរ ក៏ប៉ុនតែ
បើសិនជាព្រៃឈើនៅមុំក្រយានេះ គឺវាមិនមានសេសសល់ព្រៃឈើដែលមានតម្លៃពាណិជ្ជកម្មអ្វីដែលគួរអោយ

ចាប់អារម្មណ៍នោះទេ កុំថាឡើយឆ្នាំ ២០០៨-២០០៩ សូម្បីតែនៅឆ្នាំ២០០១ នោះក៏ការដកហូតឈើ
ពាណិជ្ជកម្មនៅតំបន់នេះស្ទើរតែអស់ទៅហើយ គឺមិនឃើញមានឈើអ្វីដែលគួរអោយចាប់អារម្មណ៍នោះឡើយ
យោងទៅលើមូលហេតុនេះហើយបានជាអាជ្ញាភិបាលបានយល់ស្រប ធ្វើការសំរេចផ្តល់ដីសម្បទានសេដ្ឋកិច្ចនូវ
ផ្ទៃដីសរុបប្រមាណជាង ២០០០០ហិកតា អោយទៅក្រុមហ៊ុន តាន យៀន ភឿក វ៉ា និង បា វ៉ា មូលហេតុ
នេះពីព្រោះតែនៅក្នុងតំបន់នោះ ឈើមិនមានតំលៃពាណិជ្ជកម្ម អញ្ចឹងបើយើងផ្ទេរពីការប្រើប្រាស់ដី ពីការរក្សា
ព្រៃមួយដែលគ្មានឈើពាណិជ្ជកម្មទៅជាដំណាំកសិ-ឧស្សាហកម្ម ជាពិសេសគឺដំណាំកៅស៊ូ គឺវានាំមកនូវផល
ប្រយោជន៍សេដ្ឋកិច្ចខ្ពស់ ។ នៅក្នុងនេះខ្ញុំសូមជំរាបអំពីពូជ និងបច្ចេកទេសនៃការដាំដុះ ថែទាំ នាពេល
បច្ចុប្បន្ននេះកៅស៊ូនូវឆ្នាំទី៩ ឬឆ្នាំទី ១០ -១១ ទៅ យើងបានផលកៅស៊ូ ក្នុងមួយហិកតា រហូតដល់ ២.៥តោន
បើសិនជាយើងគិតជាលុយដុល្លារទៅគឺប្រហែលជា១៥០០០ ដុល្លារអាមេរិក ទៅ ១៦០០០ ដុល្លារអាមេរិក ឯនោះ
អញ្ចឹងយើងគិតថាវាមានសក្តានុពលភាពធំ នៅពេលដែលយើងគិតថានៅលើទំហំផ្ទៃដី ២០០០០ ហិកតា នៅ
ពេលដែលធ្វើការប្រមូលផលនោះ គាត់ត្រូវការកំលាំងកម្មករសុទ្ធ រហូតទៅដល់ ១០០០០នាក់នៅលើទំហំផ្ទៃដី
២០០០០ ហិកតានេះ ពីព្រោះនៅពេលធ្វើការប្រមូលផលចំពោះកម្មករម្នាក់ ដែលគាត់ទទួលបានការហ្វឹក
ហ្វឺនដិតដល់រហូតដល់មានបទពិសោធន៍នោះគឺមួយនាក់អាចប្រមូលផលកៅស៊ូបាន២ហិកតាក្នុងមួយថ្ងៃ អញ្ចឹង
យើងឃើញថាផលប្រយោជន៍ខាងផ្នែកសេដ្ឋកិច្ចនេះគឺវាមានលក្ខណៈធំធេងណាស់ នៅក្នុងទឹកដីខេត្តកំពង់ធំ
ដោយឡែកចំពោះបញ្ហាបរិស្ថានយើងឃើញថានៅក្នុងផ្ទៃដី១ហិកតា នៅពេលដែលយើងដាំកៅស៊ូ គឺមានចំនួន
៥៥៥ដើម យើងមិនទាន់មានការគណនាសន្និធិកាបូនព្រៃកៅស៊ូនៅក្នុងខេត្តកំពង់ធំនៅឡើយទេ ពីព្រោះថា
បច្ចុប្បន្នខាងបរិស្ថានអន្តរក្រសួងអោយខ្ញុំបាទវាយតំលៃត្រឹមតែលើផលប៉ះពាល់បរិស្ថាន និង សង្គមដំបូងតែប៉ុណ្ណោះ
បើសិនជាវាយតំលៃពេញលេញ ឧទាហរណ៍នៅកន្លែងដទៃ ដូចជានៅ ប៊ូស្រា របស់ក្រុមហ៊ុនបារាំង ដោយសារ
តែគាត់ទាមទារដាក់ឯកសារចូលទៅក្រសួងការបរទេសបារាំង អញ្ចឹងគាត់ត្រូវអោយយើងខ្ញុំសិក្សាអំពីទៅ
លើការសិក្សាបរិស្ថាន អញ្ចឹងខ្ញុំសូមជំរាបថា ព្រៃនៅមណ្ឌលគិរី ជាពិសេសនៅក្នុងឃុំប៊ូស្រា វាជាដីក្រហម
អញ្ចឹងវាជាព្រៃខៀវ ប៉ុន្តែព្រៃខៀវនេះ វាទទួលរងនៅការវិនាសអស់ទៅហើយ ដូចនេះការសិក្សាកាបូន
នៅក្នុងពេលនោះយើងឃើញថា មានចំនួន១៧៩តោន ។ ប៉ុន្តែបើយើងទុកព្រៃធម្មជាតិនោះ សន្និធិកាបូនវាមិន
កើនឡើងទេ វានឹងបន្តការធ្លាក់ចុះ មូលហេតុដែលបណ្តាលអោយធ្លាក់ចុះ គឺដោយសារតែការប្រើប្រាស់របស់
សហគមន៍ដែលនៅជុំវិញនោះ អញ្ចឹងនៅពេលដែលយើងដាំព្រៃធម្មជាតិជំនួសសន្និធិកាបូន១៧៩ តោន តាម
រយៈការដាំកៅស៊ូ ៥៥៦ ដើមក្នុងមួយហិកតា សន្និធិកាបូននៅក្នុងឆ្នាំទី ៤ យើងឃើញមាន៣.៨៩៥ដងខ្ពស់ជាង
បានន័យថាគឺវាមាន សន្និធិកាបូនរហូតទៅដល់ជាង ៥០០តោននៅក្នុងមួយហិកតា ដូចនេះយើង ឃើញថា
ទាំងផលប្រយោជន៍សេដ្ឋកិច្ច ទាំងផលប្រយោជន៍បរិស្ថាននេះ វាមានលក្ខណៈប្រសើរ បើសិនយើងធ្វើការផ្លាស់
ប្តូរដីព្រៃមួយដែលយើងយល់ឃើញថា ដីព្រៃមួយដែលគ្មានការផ្តល់ផលយកមកប្រើប្រាស់ជាដីកសិ-ឧស្សាហកម្ម

គឺវាមានលក្ខណៈខុសគ្នាដូច្នោះ ។ ហើយចំណុច មួយទៀតក្រៅពីបញ្ហានេះ អ្វីដែលយើងយកចិត្តទុកដាក់នោះគឺ ផលប៉ះពាល់មួយទៀតដែលយើងគិតថាវាធ្ងន់ធ្ងរ ហើយវាតែងតែផ្តល់ភាពស្តុកស្តាញ ដល់ថ្នាក់ដឹកនាំមូលដ្ឋាន ហើយនឹងអាជ្ញាធរខេត្តនេះ គឺផលប៉ះពាល់សង្គម បញ្ហានេះយើងនិយាយដោយឡែកតែសហព័ន្ធកៅស៊ូ វៀតណាមទេ ខ្ញុំធ្វើការវាយតម្លៃប្រៀបធៀបជាមួយអ្នកវិនិយោគដទៃទៀតដែលមកពីកូរ៉េ ឬមកពីកន្លែងដទៃទូទាំង ប្រទេស សូម្បីតែអ្នកវិនិយោគនៅក្នុងស្រុកយើងក៏ដោយ ក៏មានការប្រទាំងទិសជាមួយនឹងបញ្ហាសង្គមខ្លាំង មែនទែន ជាពិសេសជាមួយនឹងប្រជាពលរដ្ឋដែលរស់នៅក្នុងមូលដ្ឋាន ខ្ញុំនិយាយចំណុចនេះគឺជាប់ពាក់ព័ន្ធ និង ការប្រើប្រាស់ដី បងប្អូនមួយចំនួនគាត់មានស្រែមានចំការតាំងពីដីដូនជីតាគាត់មក មួយចំនួនគឺគាត់ធ្វើចំណូល ស្រុកពីតំបន់ដទៃមកកាប់រានធ្វើកសិកម្មនេះឯង មួយចំនួនទៀតក៏តាមរយៈការព្យុះព្យុះ ឬក៏ចលនាពីជនខិល ខូចមួយចំនួននោះចូលមកទន្ទ្រានដើម្បីកាន់កាប់ ហើយដល់ពេលក្រុមហ៊ុនចូលទៅអភិវឌ្ឍន៍ ក៏ពួកគាត់កំណត់ អោយក្រុមហ៊ុនដោះស្រាយ ដែលកាត់ទាមទារទាំងនោះមិនមែនជាលក្ខណៈគោលនយោបាយ ទេគឺពួកគាត់ ទាមទារតម្លៃតាមតែចិត្ត របស់គាត់នឹកឃើញ នេះគឺតាមបទពិសោធន៍របស់ខ្ញុំកន្លងមក ប៉ុន្តែចំនុចមួយដែល យើងពិនិត្យឃើញថា ចំពោះសហព័ន្ធកៅស៊ូ គឺយើងឃើញថាមិនមានការប្រមូល ចំពោះចំនុចទាំងនេះ មកពីគាត់(ក្រុមហ៊ុន)មានគោលនយោបាយច្បាស់លាស់ ហើយខ្ញុំជឿវានៅក្នុងអង្គប្រជុំនេះ ឯកឧត្តមឬអស់ លោកខាងថ្នាក់ដឹកនាំខេត្តជាអ្នកដឹកនាំក្នុងការចុះធ្វើការងារនេះផ្ទាល់ ពីព្រោះនៅពេលក្រុមហ៊ុនម៉ៅការទទួល ការឈូសឆាយពីក្រុមហ៊ុនម្ចាស់ដីសម្បទាន ដើម្បីក្រុមហ៊ុនឈូសឆាយនោះគាត់នឹងធ្វើការឈូសឆាយទៅតាម ការណែនាំរបស់ក្រុមហ៊ុនម្ចាស់ដីសម្បទាន ដល់ពេលការឈូសឆាយចំការឬក៏ជាស្រែ ដែលមាននៅក្នុងតំបន់ នេះគឺអ្នកឈូសឆាយជាទូទៅតែងតែវាង ទុកដើម្បីកំនត់នៅអត្តសញ្ញាតនៃការប្រើប្រាស់ដីនោះ បានន័យថា ក្រុមហ៊ុននឹងធ្វើការសាកសួររកម្ចាស់ដីនោះថាតើម្ចាស់គាត់នៅឯណាអី ធ្វើយ៉ាងនេះគឺវាងាយស្រួលក្នុងការឱ្យ ម្ចាស់ដីចូលដោះស្រាយ អញ្ជឹងក្រុមហ៊ុននឹងធ្វើការដោះស្រាយផ្ទាល់ ហើយបើប៉ះទៅលើអ្នកដែលពិបាកក្នុង ការដោះស្រាយ ដែលខ្ញុំបានលើកឡើងអំបាញ់មិញដែលគាត់ទាមទារតម្លៃហួសហេតុ ដែលនាំអោយក្រុមហ៊ុន មិនមានលទ្ធភាពក្នុងការដោះស្រាយនោះ ដូចនេះយើងនឹងពិនិត្យមើលបន្តទៀតថា ការប្រើប្រាស់របស់ដីរបស់ គាត់សមស្របតាមផ្លូវច្បាប់ឬមួយយ៉ាងណានោះ អញ្ជឹងក្រុមហ៊ុននឹងធ្វើការស្នើសុំយោបល់មកខេត្ត ដើម្បី អោយអាជ្ញាធរខេត្តចុះទៅដោះស្រាយ នេះគឺជាចំណុចវិជ្ជមានរបស់ក្រុមហ៊ុនដែលជាសមាជិកសហព័ន្ធកៅស៊ូ វៀតណាមអនុវត្តកន្លងមក ហើយនេះមិនមែននៅតែទឹកដីខេត្តកំពង់ចំរើងទេ ទោះបីជានូវក្រចេះក្តី ទោះបីជា នូវរតនៈគីរីក្តី ជាពិសេសខ្ញុំជាដើមដែលជាអនុប្រធានសហព័ន្ធកៅស៊ូដែរនោះ ហើយខ្ញុំបាទទទួលបានផែនការ ងារឈូសឆាយនៅទិសដៅភូមិភាគបី (ស្ទឹងត្រែង ក្រចេះ រតនៈគីរី មណ្ឌលគីរី) ហើយនៅខេត្តរតនៈគីរីជា ខេត្តដែលសំបូរជនជាតិភាគតិច ដូច្នោះពេលខ្លះប្រជាពលរដ្ឋទាំងនោះពិបាកយល់អំពីច្បាប់ណាស់ តែដោយសារ មានក្រុមហ៊ុនមានគោលនយោបាយច្បាស់លាស់ ហើយក្រុមហ៊ុនមានឆន្ទៈមួយថា នឹងមិនធ្វើអ្វី ដែលនាំអោយ

ប៉ះពាល់ដល់ជីវភាព ឬមួយក៏ផលប្រយោជន៍របស់បងប្អូនរស់នៅតាមមូលដ្ឋាន ដូចច្នោះដំណើរការរបស់ ក្រុមហ៊ុនកន្លងមកគឺមិនមានបញ្ហាអ្វីទាល់តែសោះ។ ដើម្បីបញ្ជាក់បន្ថែមពីលើអ្វីដែលខ្ញុំបានបកស្រាយ នេះគឺ ជាក់ស្តែងក្រុមហ៊ុន បា វ៉ា យើងឃើញថាចំនួនផ្ទៃដីដែលយើងបានចុះទៅសិក្សា គឺមានប្រមាណជា ៥២០០ ហិកតានេះភាគច្រើន គឺក្រុមហ៊ុនបានដាំដុះកៅស៊ូស្ទើរតែពេញអស់ទៅហើយ ហើយ ចំពោះកូនកៅស៊ូ នៅទីនោះគឺវាមានលក្ខណៈប្រហាក់ប្រហែលគ្នា (រូបភាពនៅក្នុងរបាយការណ៍) រូបភាពនេះអញ្ជឹងគឺស្ថានភាព ព្រៃដែលមាននៅក្នុងក្រុមហ៊ុនដែលយើងមើល ទៅជាព្រៃស្រោងដែលមានភាពរចរិលគឺមិនឃើញមានមេឈើ ពូជអ្វីនៅសេសសល់នោះទេ ស្ថានភាពព្រៃនេះអាចឱ្យយើងសន្និដ្ឋានបានថា ព្រៃនេះរងនូវការធ្វើអាជីវកម្មនឹង មានការដកហូតយកឈើដែលមានតំលៃសេដ្ឋកិច្ចយ៉ាងតិច៥-៦ដងហើយដែរ អញ្ជឹងឈើអស់ គឺនៅសស់តែ កូនឈើដុះនៅសាក្រោយតែប៉ុណ្ណោះ។ ចំពោះក្រុមហ៊ុន តាន់ ហ្សេន កៅស៊ូដែលគាត់បានធ្វើការដាំដុះនៅឆ្នាំ១១ ក្រុមហ៊ុនគ្រោងនឹងធ្វើការរៀបចំនៅឆ្នាំ២០១៣ខាងមុខនេះ។ ដោយសារតែព្រៃឈើទាំងអស់នេះ គឺក្រុមហ៊ុន បានធ្វើការឈូសឆាយអស់ហើយ ម្យ៉ាងវិញទៀត ជាទូទៅយើងគិតថាវាលំដាប់នៃការអភិវឌ្ឍន៍នីមួយៗ វា តែងតែមានផលប៉ះពាល់ទាំងបរិស្ថាននិងសង្គម ដែលផលប៉ះពាល់ទាំងអស់នេះ គឺយើងមានសរសេរលំអិតនៅ ក្នុងរបាយការណ៍វាយតំលៃហេតុប៉ះពាល់បរិស្ថាននេះតែម្តង តែបើសិនជាយើង លើកយករបាយការណ៍នេះ យកនិយាយទាំងស្រុងតែម្តងប្រហែលជាពេលវេលាយើងមិនអំណោយផលទេ ម្យ៉ាងដោយសារព្រៃនៅតំបន់ នេះ គឺយើងធ្វើការឈូសឆាយអស់ទៅហើយ ជាទូទៅវិធានការនៃការកាត់បន្ថយការ ហូរច្រោះអីយ៉ាងម៉េច នោះ គឺមានសរសេរនៅក្នុងរបាយការណ៍អស់ហើយ ប៉ុន្តែអ្វីដែលពាក់ព័ន្ធនឹងក្រុមហ៊ុនទាំង បីនេះដែលបាន អនុវត្តន៍ការងារកន្លងមកគឺគាត់មិនទាន់យល់ស៊ីជម្រៅអំពីបញ្ហាច្បាប់ ជាពិសេសព្រៃក្សាទុកនៅតាមតំបន់ដង អូរនេះ អញ្ជឹងក៏មានប្រជាជននៅខាងក្រៅគាត់រានចូលទៅធ្វើការកាន់កាប់ដីនោះទៅ ជាក់ស្តែងនៅពេលដែល ឯកឧត្តមឧបនាយករដ្ឋមន្ត្រី យឹម អែលី ដែលឯកឧត្តមអញ្ជើញចូលរួម នៅក្នុងពិធីសម្ពោធបើកអោយប្រើ ប្រាស់សាលារៀន និង បុស្ត័សុខភាពនៅក្នុងតំបន់នោះ បានពិនិត្យឃើញថា ព្រៃនៅតាមដងអូរដែលតំរូវអោយ រក្សាទុកតាមបទដ្ឋានច្បាប់នោះ ក្រុមហ៊ុនមិនបានប្រើប្រាស់ទេ ប៉ុន្តែគាត់មិនយល់អំពីកត្តាពិចារណារបស់គាត់ក្នុង ការគ្រប់គ្រងថែរក្សាព្រៃអភិរក្សនោះ ប្រជាជនក៏ចូលទៅធ្វើការកាប់រានស្ទើរតែអស់ទាំងស្រុង ដូច្នោះដល់ពេល អញ្ជឹងក្រុមហ៊ុនត្រូវបានទទួលការស្តីបន្ទោសពីគណៈប្រតិភូ ក្នុងពេលនេះមានការអមដំណើរផងដែរ ដោយឯកឧត្តម បណ្ឌិតរដ្ឋមន្ត្រី ច័ន្ទ សារុន និង ឯកឧត្តម វ៉ាន់ ជាណ្ណា ក្នុងនោះផងដែរក៏មាននាយករដ្ឋបាលព្រៃឈើ មកពីភ្នំពេញគឺ លោក អ៊ុង សំអាត ក្នុងការចូលរួមធ្វើការទិញទិញ ពេលដែលក្រុមគណៈប្រតិភូបានត្រឡប់ទៅ ភ្នំពេញវិញនោះក៏មានការកោះហៅក្នុងការប្រជុំពិភាក្សាលើបញ្ហានេះ។ ប៉ុន្តែរឿងរ៉ាវទាំងអស់នេះ គឺយើងមិន ដឹងថាចុងក្រោយទៅអង្គការជំនាញនេះតំរូវអោយស្តារឬមួយក៏យ៉ាងដូចម្តេចនោះទេ ខ្ញុំគិតថាវាស្ថិតនៅក្រៅ រង្វង់សម្មតកិច្ចដែល កុង ស៊ុលតង់ ឯករាជ្យមួយធ្វើការវះកាត់លើបញ្ហានេះ ប៉ុន្តែបើសិនជានៅក្នុងច្បាប់បរិស្ថាន

គាត់ប្រហែលជាអាចទទួលបានការផ្តោតពីនិយម ឬមួយក៏ទាមទារអោយក្រុមហ៊ុនធ្វើការដាំស្ពានព្រៃនេះឡើងវិញ ដើម្បី រក្សាទុកស្ថានភាពព្រៃឱ្យនៅដដែល ហើយប្រភេទឈើដែលគាត់ត្រូវដាំនោះគឺប្រភេទឈើក្រៅស្រុក ឬឈើក្នុង ព្រៃធម្មជាតិរបស់វា ខ្ញុំគិតថាវាគឺជាការដោះស្រាយគ្នានៅក្រោយទៀត តែចំពោះនៅកន្លែងដទៃ ដូចខ្ញុំលើក ឧទាហរណ៍ជាក់ស្តែងនៅរតនៈគីរី ស្រុក រឿនសែ និង ស្រុក តាវែង ដែលខ្ញុំជាអ្នកជំនាញផ្នែកបរិស្ថាន អញ្ជឹង និយាយអោយជាក់ស្តែង ដូចជានៅអូរ ពាជ្ជាយ ជាអូរមួយធំមានទឹកជាអចិន្ត្រៃយ៍ អញ្ជឹងយើងទុកព្រៃនៅ តាមដងអូរនោះចម្ងាយ១៥០ម៉ែត្រ ហើយយើងចាត់ទុកថាវាជាតំបន់មួយ។ តែដោយក្រុមហ៊ុនទាំង០៣នេះចាប់ ផ្តើមមុនគេ ហើយគាត់មិនបានស៊ីជំរៅលើបញ្ហានេះ ធ្វើអោយមានការខូចខាតដូចដែលបានជំរាបជូនខាងលើ មកអញ្ជឹង។ ដូចនេះខ្ញុំសូមអស់យោបល់ត្រឹមនេះ ដើម្បីទុកអោយអស់លោកមានការលើកជាសំនួរ ដើម្បីខ្ញុំ បានបំភ្លឺជូនអង្គប្រជុំបន្ថែមទៀត ។

ឯកឧត្តម អ៊ុក សំអង : ក្រោយពីការពិពណ៌នា របស់កុងស៊ុលតង់រួចមក បើមានចំណុចត្រង់ណា មិនទាន់យល់ច្បាស់សុំឱ្យសមាជិកអង្គប្រជុំចូលរួមផ្តល់យោបល់ ដើម្បីឱ្យក្រុមងារធ្វើការញែកបន្ថែមលើការងារ នេះ ព្រោះនេះជាការងារដែលយើងទាំងអស់គ្នា ត្រូវមានការចូលរួមសហការគ្នា ឱ្យស្ថិតរមួត ដើម្បីដោះស្រាយ នៅរាល់បញ្ហាដែលកើតមានចំពោះមុខ និងបញ្ហាដែលនឹងអាចកើតមាននៅពេលខាងមុខផងដែរ ដូចនេះសុំឱ្យ អង្គប្រជុំចូលរួមមានយោបល់ ។

លោក សុទ្ធ មារី នាយផ្នែករដ្ឋបាលព្រៃឈើកំពង់ចំរើ : ជាបឋមសូមគោរពដល់ឯកឧត្តមប្រធាន អង្គប្រជុំ ព្រមទាំងអស់លោកដែលមានវត្តមាននៅទីនេះ ចំពោះខ្ញុំការងារនេះខ្ញុំទើបតែទទួលបានផ្ទៃក្នុងរយៈពេល៣ខែនេះទេ ចំពោះខ្ញុំមិនមានយោបល់អ្វីជំទាស់នោះទេ ដូចលោកនាយកកុងស៊ុលតង់បានបកស្រាយអម្បាញ់មិញនេះ គឺថា អង្គរបានក្លាយទៅជាបាយហើយ ចំពោះទិដ្ឋភាពរបស់ក្រុមហ៊ុនទាំង៣ហ្នឹង អញ្ជឹងខ្ញុំសូមមានមតិចូលរួមថា អំពីបញ្ហាផលប៉ះពាល់សង្គមនេះគឺមានភាពធ្ងន់ធ្ងរណាស់ ហើយចំពោះមុខនេះថ្មីនេះដូចលោកនាយកកុងស៊ុល តង់បានលើកអញ្ជឹង គឺ ឯកឧត្តមឧបនាយករដ្ឋមន្ត្រី ឯកឧត្តមបណ្ឌិតរដ្ឋមន្ត្រី ក្រសួងកសិកម្ម រុក្ខាប្រមាញ់ និងនេសាទ ថ្នាក់ដឹកនាំ ផ្នែករដ្ឋបាលព្រៃឈើ ជាច្រើននាក់ទៀត បានដាក់បញ្ហាមកលើការងារនេះ។ ដែលបញ្ហានេះហាក់ ដូចដាក់ កំហុសមកលើតែមន្ត្រីដែលអនុវត្តការងារនៅកន្លែងនេះ ព្រោះមិនបានធ្វើការណែនាំចម្អុលបង្ហាញ ដល់ក្រុមហ៊ុន ធ្វើការការពារតំបន់ប្រព្រៃរក្សាទុកទាំងនោះ ធ្វើអោយតំបន់រក្សាទុកក្នុងដីសម្បទានទាំងអស់នោះមានការកាប់ រានពីសំណាក់ប្រជាជនមួយចំនួន ដូចជាព្រៃរក្សាទុកតាមដងអូរនោះ អញ្ជឹងកន្លងមកការងារនេះខាងខ្ញុំ ក៏មានវិធានការរួចហើយដែរ ក្រោយពីមានការបញ្ជាបង្ហាញពីឯកឧត្តមរដ្ឋមន្ត្រីក្រសួងកសិកម្មនោះ គឺ អោយចាត់មន្ត្រីយើងសហការជាមួយក្រុមហ៊ុន ដើម្បីស្រង់ស្ថិតិ ប្រជាពលរដ្ឋដែលពាក់ព័ន្ធនៅតំបន់ប្រព្រៃរក្សា ទុករបស់ក្រុមហ៊ុននោះ ដើម្បីយើងឈានទៅរកការវិធានការជាក់លាក់មួយ តែទោះជាយ៉ាងណា ត្រូវតែមាន ការសហការសុំយោបល់ពីអាជ្ញាធរដែនដីជាមុនសិន ដើម្បីធ្វើការសុំដោះស្រាយ ចំពោះបញ្ហានេះយើងមាន

ការព្រួយបារម្ភណាស់អំពីព្រៃក្បាច់របស់ក្រុមហ៊ុន រហូតថ្មីនេះក្រសួងមានការចេញជាលិខិតមួយអោយដល់ ក្រុមហ៊ុននេះមានការរំលឹក និងការយកចិត្តទុកដាក់ឱ្យបានខ្ពស់ អំពីតំបន់ព្រៃក្បាច់ទាំងនោះ អញ្ចឹង ដោយមានការចូលរួមរបស់ជំនាញក្នុងការចុះទៅពិនិត្យជាក់ស្តែងព្រៃក្បាច់ទាំងនោះ មានទិដ្ឋភាពទូទៅដូច ជាអ្វីដែលខាងក្នុងស៊ុលតង់បានលើកឡើងមកអញ្ចឹង គឺថាអង្គការក្លាយជាបាយអស់ទៅហើយ ខ្ញុំមិនដឹងត្រូវ និយាយរបៀបណាទេ ដូចជាផលប៉ះពាល់ទីជំរាលអី គឺមិនដឹងថាជាត្រូវនិយាយយ៉ាងម៉េចទេ ប៉ុន្តែគ្រាន់តែ ថាអ្វីដែលយើងមានសេសសល់សព្វថ្ងៃ គឺយើងត្រូវរួមគ្នាការពារកំឡឹងមានបាត់បង់បន្តទៅមុខទៀត ហើយយើង ត្រូវមានវិធានការមួយដាក់បន្តទៅលើក្រុមហ៊ុនដើម្បីរកដំណោះស្រាយរួមគ្នាថាយើងត្រូវធ្វើយ៉ាងណាទៀត ។

ឯកឧត្តម អ៊ុក សំអុន : យើងកត់សំគាល់ឃើញថាការប៉ះពាល់នោះ ទីមួយការចូលទៅធ្វើការកាប់

រានរបស់ប្រជាពលរដ្ឋនៅក្នុងតំបន់ ។ ទី២ គួរជាការចូលរួមកាប់បំផ្លាញពីសំណាក់មន្ត្រី ឬប្រជាពលរដ្ឋដែលមាន មុខការ នៅកន្លែងនោះផងដែរ អាចមានកងកំលាំងប្រដាប់អាវុធក៏មានដែរ ។ ទី៣ ដូចជាកន្លែងខ្លះក្រុមហ៊ុនខ្លួន ឯងបានឈូសជ្រួល ឧទាហរណ៍ច្បាប់កំណត់ថាទុក១០០ម៉ែត្រ តែក្រុមហ៊ុនឈូសជ្រួលរហូតដល់មាត់ច្រាំង ហើយនៅកន្លែងខ្លះមានឈូសឈើហើយតែអត់ដាក់កំណត់ដែរ នេះខ្ញុំកត់សំគាល់ឃើញប៉ុណ្ណោះ តែចំណុចល្អឃើញ ថាក្រុម ហ៊ុនក្រោយពីបាន(សជណ) ហើយក្រុមហ៊ុនចាប់ផ្តើមមានសកម្មភាពឈូសឆាយដាំមែន ដូចនេះចំពោះ ផលប៉ះពាល់បរិស្ថានយើងដោះស្រាយជាមួយក្រសួង ហើយផលប៉ះពាល់នឹងសង្គមយើងដោះស្រាយជាមួយ និងសមត្ថកិច្ច ចំពោះបច្ចេកទេសយើងត្រូវរក្សាទុកចន្លោះប៉ុន្មានៗ ចំពោះព្រៃក្បាច់នោះដូចជាព្រៃស្រោង មិនមែនក្រុមហ៊ុន គិតថាកាត់ទុកហើយមិនមែនជារបស់ខ្លួនធ្វើអាជីវកម្មខ្លួនមិនទទួលខុសត្រូវនោះទេ ក្រុមហ៊ុន ត្រូវមានកត្តព្វកិច្ចក្នុងការថែរក្សាព្រៃនោះឱ្យបានគង់វង្ស បញ្ចៀសទាំងអគ្គិសីទទាំងផលប៉ះពាល់នានាអញ្ចឹង កន្លង មកដោយសារការចូលកាប់រានដោយប្រជាពលរដ្ឋក្រុមហ៊ុនយល់ថាគាត់មិនមានអំណាចឬសិទ្ធិក្នុងការ ទប់ស្កាត់ ទើបធ្វើឱ្យប្រជាពលរដ្ឋចេះតែចូលទៅកាប់រាន អញ្ចឹងចំពោះការងារនេះយើងត្រូវតែរកវិធានការ ។ ចំពោះផលប៉ះពាល់បរិស្ថានក្រុមហ៊ុនត្រូវជ្រើសរើសដូចជាព្រៃដោះ ព្រៃស្រោងគឺមិនអាចចាត់ទុកខ្លួនថាជា ព្រៃសំរាប់ធ្វើអាជីវកម្ម គឺត្រូវមានកត្តព្វកិច្ចក្នុងការថែរក្សាការពារពីអគ្គិសីទ និងការប៉ះពាល់នានា អញ្ចឹង ចំពោះ ប្រជាពលរដ្ឋដែលមានការប៉ះពាល់ ក្រុមហ៊ុនមិនមានអនុភាពខាងផ្លូវច្បាប់ ឬក៏ឥទ្ធិពលអវិជ្ជមានធ្វើ អោយប្រជាពលរដ្ឋចេះតែចូលទៅកាប់រាន អញ្ចឹងគឺករណីនេះគឺយើងសំគាល់ឃើញផងដែរការងារនេះនៅពេល ដែលត្រឡប់ទៅរកវិធានការសារជាថ្មីវិញគឺថាក្រុមហ៊ុនត្រូវទទួលខុសត្រូវចំពោះរាជរដ្ឋាភិបាល ឧទាហរណ៍ថា ពាក់ព័ន្ធជាមួយ និងប្រជាពលរដ្ឋ ក្រុមហ៊ុនត្រូវសហការជាមួយអាជ្ញាធរ តើត្រូវដេញ ឬក៏ចាត់វិធានការ នៅទីនោះផ្ទាល់តែម្តង តែបើពាក់ព័ន្ធអ្នកដែលនៅក្រុមហ៊ុននេះផ្ទាល់ហើយស្ងាត់ច្រៀបមិន ឃើញធ្វើអីសោះ នោះ ក្រុមហ៊ុនត្រូវសហការជាមួយជំនាញពិនិត្យឡើងវិញនូវអ្វីដែលបានប៉ះពាល់រួចទៅហើយគួរប៉ះប៉ូវឡើង វិញតាមរបៀបយ៉ាងម៉េច? ដូចនេះសំឡឹងជំនាញរបៀបចំរបាយការណ៍ឡើងទៅសាមីក្រសួងផ្ទាល់ ដើម្បីមាន

វិធានការផ្លូវច្បាប់នេះគឺខ្ញុំចាប់អារម្មណ៍ផ្ទាល់នូវអ្វីដែលខ្ញុំបានតាមដាននិងឃើញផ្ទាល់ ហើយចំពោះអ្វីដែលបានលើកឡើងនេះ គឺវាត្រឹមត្រូវទេ ហើយបើមានអ្វីជាផ្សេងទៀតសូមលើកជាអនុសាសន៍មក ។

លោក អោង ប៊ុនធឿន អនុប្រធានមន្ទីរបរិស្ថានខេត្ត៖ ចំពោះការវាយតម្លៃហេតុប៉ះពាល់ បរិស្ថាននោះ ក្រុមហ៊ុនប្រាកដជាបានចុះក្នុងសន្យាជាមួយរាជរដ្ឋាភិបាលរួចហើយនៅក្នុងកិច្ចការពារបរិស្ថាននោះ ដូចជាថាការការពារព្រៃដែលត្រូវរក្សាទុកនៅតំបន់ការពារការហូរច្រោះ ផ្ទៃដីព្រៃបំបែកទុកអ្វីជាដើមនោះ ដោយករណីការឈូសឃាយរបស់ក្រុមហ៊ុនជាដើម ។ តែដោយឡែកការធ្វើបទបង្ហាញស្តីពីរបាយការណ៍វាយតម្លៃហេតុប៉ះពាល់បរិស្ថាននេះមិនបានសរសេរ លំអិតអំពី ហេតុប៉ះពាល់បរិស្ថាន និងវិធានការកាត់បន្ថយនោះទេ ដូចនេះសុំក្រុមហ៊ុនធ្វើការសរសេរឱ្យបានច្បាស់ត្រូវតែគិតព្រោះកន្លងមកក្រុមហ៊ុនបានធ្វើឱ្យ ប៉ះពាល់ដល់បរិស្ថានរួចមកហើយ ដូចនេះតើមានវិធានការយ៉ាងណាទៀតនៅពេលអនាគតដែលវានឹងអាចមានផលប៉ះពាល់តទៅទៀតនោះ ។ ដូចនេះហើយខ្ញុំសូមសំណូមពរឱ្យសុំអោយបញ្ចូលឱ្យបានច្រើនក្នុងការកាត់បន្ថយការប៉ះពាល់បរិស្ថាន និងការបំពុលទឹកជាដើម ។

បណ្ឌិត លី សុពណ៍-មុនី : ខ្ញុំសូមបន្ថែមនូវអ្វីដែលបងខាងមន្ទីរបរិស្ថានបានលើកឡើង ផលប៉ះពាល់ក្នុងករណីកៅស៊ូមានការបែងចែក មុនពេលប្រតិបត្តិការ ក្នុងរយៈពេលប្រតិបត្តិការដាំដុះ និងនៅពេលប្រតិបត្តិការប្រមូលផល ខ្ញុំមិនទាន់បានព័ត៌មានទេថា នៅក្នុងឆ្នាំនេះឬពាក់កណ្តាលឆ្នាំក្រោយសាងសង់រោងចក្រ ហើយយើងឃើញថា ផលប៉ះពាល់ពីក្រសួងមួយទៀត បើសិនជាមានការសាងសង់រោងចក្រកែច្នៃ ព្រោះអីកាត់ត្រូវប្រើជាតិគីមី អាស៊ីត ឬជាតិគីមីអីផ្សេងទៀតដែលជាប់ពាក់ព័ន្ធនេះ ដើម្បីធ្វើអោយកៅស៊ូកក ក្លាយទៅជាកៅស៊ូក្រែបនេះឯង នៅក្នុងច្បាប់យើងនេះគឺត្រូវអោយគាត់ធ្វើ EIA មួយដាច់ដោយឡែក នៅពេលដែលគាត់សាងសង់រោងចក្រកៅស៊ូក្រែប ពីព្រោះអីវាមានសំណល់រាវ ហើយនឹងសំណល់រឹងដែលត្រូវចេញពីរោងចក្រនេះ ពេលដែលយើងរៀបចំវាយតម្លៃសំរាប់ការវាយតម្លៃកៅស៊ូនេះ អញ្ចឹងហើយបានយើងបកស្រាយថា សំណល់រាវ ហើយនឹងសំណល់រឹងទុកដាក់យ៉ាងម៉េច ហើយពេលនេះអាចឈានដល់ការវាយតម្លៃដីនេះដោយ ពេញលេញ ខ្ញុំនឹងធ្វើការបកស្រាយនៅក្នុងនោះ សូមអគុណ ។

ឯកឧត្តម អ៊ុក សំអង : នៅពេលនេះការធ្វើបទបង្ហាញ លើរបាយការណ៍ចុះសិក្សាស្រាវជ្រាវរបស់ក្រុមការ ងារចុះទៅសិក្សាទៅបរិស្ថាន តាមរយៈរូបភាពដែលធ្វើការបង្ហាញ ក្នុងទីតាំងរបស់ក្រុមហ៊ុន ហើយអាចមាន បញ្ហាជាច្រើនទៀតដែលយើងត្រូវបំពេញបន្ថែមដើម្បីធ្វើយ៉ាងណាឱ្យរបាយការណ៍នេះអាចដាក់ចូលទៅប្រជុំថ្នាក់ជាតិអាចទទួលយកបាន នឹងមានតម្លៃការពារមិនឱ្យមានការខូចខាត នឹងប៉ះពាល់ដល់បរិស្ថានធ្ងន់ធ្ងរនៅពេលអនាគត សុំឱ្យអង្គប្រជុំមានយោបល់បន្ថែមទៀត ។

លោក ហុង សេងហាក់ មន្ត្រីការិយាល័យផែនការកសិកម្មខេត្ត: ខ្ញុំមានយោបល់មួយចំនួនទាក់ទង ទៅនឹង ការសិក្សារាយតម្លៃ ដែលនៅក្នុងសេចក្តីសន្និដ្ឋានអត់បានពិនិត្យឃើញ ថាតើក្រោយពីការឈូសឆាយព្រៃ នេះទៅ ហើយជំនួសដោយព្រៃកៅស៊ូវិញ តើមានការកាត់បន្ថយការប៉ះពាល់ទៅលើតំបន់ព្រៃឈើដែរឬទេ ? ហើយ បើមានការប៉ះពាល់ តើរយៈពេលប៉ុន្មានដែលអាចស្តារឡើងវិញនៅផលប៉ះពាល់ទាំងនោះ? តើក្រុមហ៊ុន មានបានធ្វើការប្រៀបធៀបទេ? សូមអគុណ។

បណ្ឌិត លី សុពណ៍-មុនី : ជាទូទៅបានដូចខ្ញុំបានជំរាប ខ្ញុំអាចបកស្រាយ ជូនបានដោយនេះជាការ វាយតម្លៃ ផលប៉ះពាល់បរិស្ថានដំបូង មិនមែនជាផលប៉ះពាល់បរិស្ថានពេញលេញទេ ដូចនេះការគណនាដូចជា មានការ លំបាកដូចខ្ញុំបានលើកជាឧទាហរណ៍នៅខាងដើមរួចហើយថា ដោយសារពេលដែលក្រុមការងារខ្ញុំមកដល់ គឺព្រៃវា អស់ហើយ អញ្ចឹងបើយើងចង់សិក្សាពេញលេញ គណនាពីសន្និធិកាបូន មុនពេលដែលក្រុមហ៊ុនធ្វើការ ឈូសឆាយដាំដុះកៅស៊ូ ក៏យើងអត់ដឹងដែរ ព្រោះយើងអត់មានទិន្នន័យទាំងនោះទាល់តែសោះ ក៏ប៉ុន្តែបើសិន ជាខ្ញុំលើកជារួមថា ជាទូទៅបើសិនជា ទិន្នន័យខ្ញុំមាននៅមណ្ឌលគីរី នៅឆ្នាំទី១១ សន្និធិកាបូនរបស់ព្រៃកៅ ស៊ូគឺវាឡើងស្មើនឹងព្រៃធម្មជាតិខ្ពង់១៤០តោនជាង នៅឆ្នាំទី១១គឺសន្និធិកាបូនរបស់កៅស៊ូឡើងដល់ទៅ១៥០ តោន ដោយឡែកដល់ឆ្នាំទី៣០ សន្និធិកាបូនវាឡើងទៅដល់៣.៨៩ដង ច្រើនជាងសន្និធិកាបូនរបស់ព្រៃ ធម្មជាតិ ដូចនេះយើងគិតថាប្រសិន បើយើងឈូសព្រៃដាំកៅស៊ូ យ៉ាងហោចនៅក្នុងឆ្នាំទី១១ បានសន្និធិកាបូន នៅក្នុង ព្រៃកៅស៊ូនេះគឺវាស្មើនឹងសន្និធិកាបូននៅក្នុង ព្រៃធម្មជាតិមុនពេលយើងធ្វើការអភិវឌ្ឍន៍ក្នុងរយៈ ក្រោយ ១១ឆ្នាំមុនពេលឈូសឆាយនិងដាំដុះ ។

ឯកឧត្តម អ៊ុក សំអុន : ការប្រៀបធៀបនេះជាមួយនឹងព្រៃស្រោង ឬព្រៃវិចារិល ព្រៃឡង់ ឬជា មួយនឹង ព្រៃដែលក្រុមហ៊ុន មៀង លីហេង ដែលដកហូត ហើយ នៅពេលដែលយើងឈូសឆាយ យើងបាត់ បង់នូវសន្និធិកាបូនប៉ុន្មានឆ្នាំដូចយើងនិយាអម្បាញ់មិញថាទាល់តែឆ្នាំទី១១ ទើបវាមានសន្និធិការបូនឡើងវិញ ដល់ពេលដាំចាប់ពី៣០ឆ្នាំទៅយើងគុណ២-៣ដងមកវិញ។

បណ្ឌិត លី សុពណ៍-មុនី : ករណីព្រៃនៅខេត្តកំពង់ធំយើងរបស់ក្រុមហ៊ុនទាំងបីនេះ ខ្ញុំគិតថាសន្និ ធិកាបូន នៅតិចជាង១០០តោនអញ្ចឹងនៅក្នុងឆ្នាំទី១១ ចំពោះសន្និធិកាបូនរបស់ព្រៃកៅស៊ូវា២ដងច្រើនជាង ព្រៃវេចារិលក្នុងពេលបច្ចុប្បន្ន ហើយខ្ញុំមិនទាន់មានឱកាសទៅសិក្សាសន្និធិកាបូននៅក្នុងព្រៃ ឡង់ទេ ប៉ុន្តែយើង លើកឧទាហរណ៍ថា ព្រៃឡង់មួយនៅក្នុងដីព្រៃមួយហិកតាអាចមានកៅស៊ូ ឈើទាលរហូតដល់ ៣២០ដើម ព្រៃឡង់ដែលល្អមែនទែន បើសិនជាឈើទាល ៣០០ដើម អញ្ចឹងសន្និធិកាបូន របស់គាត់អាចឡើងដល់ជាង ១០០០តោន អញ្ចឹងជាទូទៅព្រៃដែលយើងដាំមិនថាព្រៃណា ឬក៏ព្រៃនៅប្រទេសណាទេ បើសិនជាយើងយក

សន្និធិកាបួនប្រៀបធៀបជាមួយនឹងសន្និធិកាបួនរបស់ព្រៃឡង់គឺវាមិនអាចស្មើគ្នាទេ ព្រៃដែលដាំវាអាចមានសន្និធិកាបួន តិចជាង៣ដងនៃព្រៃឡង់ ។

លោក អោង ប៊ុនធឿន អនុប្រធានមន្ទីរបរិស្ថាន: នៅក្នុងរបាយការណ៍យើងឃើញមានការទាក់ទងនឹងសត្វព្រៃ នៅពេលដែលមាន ការឈូសឆាយព្រៃឈើទៅវាទាក់ទងនឹងការបំលាស់ទីនៃការបំលាស់ទីរបស់សត្វព្រៃ តើចំពោះការវាយតម្លៃផលវិជ្ជមាននៅពេលដែលព្រៃកៅស៊ូមានការស្តារឡើងវិញ តើសត្វព្រៃមានការប្រែប្រួលត្រឡប់ឡើងវិញ ឬអាចកកើតនៅក្នុងនោះបានដែរ ឬយ៉ាងណា ?

បណ្ឌិត លី សុពណ៍-មុនី : ជាទូទៅនៅក្នុងព្រៃកៅស៊ូមានតិច ខុសពីព្រៃដូងប្រេង ឬព្រៃអ្វីផ្សេងទៀត នៅក្នុងព្រៃដូងប្រេង ស្វា ជ្រូក ឈូសអាចមានមកនៅបាន ប៉ុន្តែនៅក្នុងព្រៃកៅស៊ូសត្វទាំងអស់នេះមិនមកទេ ព្រោះនៅក្នុងព្រៃនេះវាមិនមានចំណីអាហារអ្វីសំរាប់ទាក់ទាញវាមកទេ ហើយជាទូទៅយើងនិយាយអំពីបំបែបនៃការធ្វើបំលាស់ទីរបស់សត្វព្រៃ គឺយើងមើលទៅសកម្មភាពការអភិវឌ្ឍន៍ផ្សេងៗ ខ្ញុំលើកឧទាហរណ៍យ៉ាងសាមញ្ញគឺវិរិមាស ជាទូទៅវិរិមាសនៅប្រទេសយើង ហៅថាភាសាអង្គក្មេស Minesub បានន័យថា យើងដឹករូងពី ២០ម៉ែត្រ រហូតទៅដល់ ៨៥ម៉ែត្រ នៅបូស្តិ៍បន្ទុប នៅឧត្តរមានជ័យ អញ្ជឹងទោះបីជាដឹកទៅក្រោម ៨០ម៉ែត្រ ក្តីនៅពេលដែលយើងដាក់ម្សៅផ្ទះវាញ ជាទូទៅបើយើងទៅរស់នៅកន្លែងនេះមនុស្សក្តីសត្វព្រៃក្តី មានគ្រឿងចក្រ ដូចនេះហើយវាធ្វើអោយសត្វ ព្រៃរអើលក្នុងរយៈពេលខ្លីនេះ គឺវាវិវឌ្ឍន៍ទៅជាសភាវគតិមួយ ថាមកកន្លែងនេះមិនបានទេ ហើយវាក៏បំលាស់ទីទៅ២០-៣០គីឡូម៉ែត្រ ដល់ចំណុចណាមួយដែលមានសុវត្ថិភាព ប៉ុន្តែរយៈពេលមួយអាចថា១០ឆ្នាំឬមួយ២០ឆ្នាំក្រោយនៅពេលវិនោះគេយកចប់ត្រូវបានបិទអណ្តូងវី អញ្ជឹងបានសត្វព្រៃមកហើយរស់នៅដូចធម្មតាវិញ ដោយឡែកនៅក្នុងព្រៃនេះដើមឡើយមានដី មានខ្លា មានសត្វផ្សេងៗជាច្រើនទៀតហូរហែរ ។ ប៉ុន្តែនៅពេលដែលយើងបំផ្លាញមជ្ឈដ្ឋានរស់នៅរបស់វាហើយនោះ ទោះបីជា ១៣ ឆ្នាំក្រោយ កៅស៊ូឡើងទៅដល់ ១៧-១៨ ម៉ែត្រ ហើយគំរប់ព្រៃមានឡើងជិតវិញក៏សត្វព្រៃទាំងអស់នេះមិនអាចមកបើមានមកគឺតិចតួចណាស់មានឈូស ស្វា ជួនកាលគាត់ផ្តើមមកពីណាអីមកមួយភ្លេតក៏រត់ ចេញវិញបាត់ទៅ ពីព្រោះអីនៅកន្លែងនេះវាមិនជាជំរកសមស្របសំរាប់ពួកវារស់នៅ ។

លោក ហុង សេងហាក់ មន្ត្រីការិយាល័យផែនការសកម្មខេត្ត: ខ្ញុំបានសូមគោរពដល់ ឯកឧត្តមលោកជំទាវទាំងអស់ដែលមានវត្តមាននៅក្នុងអង្គប្រជុំនេះ ខ្ញុំបាទមក ពីមន្ទីរសកម្ម ខ្ញុំមានការកត់សំគាល់ទៅលើរបាយការណ៍នេះគឺមានចំណុចមួយ ពាក់ព័ន្ធនឹងក្រុមហ៊ុន បា វ៉ា និង ភឿក វ៉ា អញ្ជឹង គួរតែមានចំណុចណាមួយដែលបានចែង និងបញ្ជាក់ របស់ក្រុមហ៊ុន បា វ៉ា យើងបានទទួលលិខិតប្តូរនាមករណ៍ ហើយឬយ៉ាងម៉េច ឬមួយគឺយើងមិនទាន់បានកត់ត្រាចូលនៅក្នុងរបាយការណ៍ ហើយយើងឃើញថាវាពាក់ព័ន្ធនឹងក្រុមហ៊ុន

បា វ៉ា នេះ យើងតែងឃើញនៅមានឈ្មោះចាស់នៅឡើយ ដូចនេះមិនឃើញមានបញ្ជាក់ឃ្លាណាមួយដែល
បញ្ជាក់ជាក្រុមហ៊ុន បា វ៉ា និងក្រុមហ៊ុន ភឿក វ៉ា ធ្វើការផ្ទេរទៅជាក្រុមហ៊ុនណាមួយ ព្រោះអីពេលខ្លះយើង
សរសេរ បា វ៉ា ពេលខ្លះយើងសរសេរ អេច អឹម អេច ពេលខ្លះយើងសរសេរ ភឿក វ៉ា ពេលខ្លះយើងសរសេរ
មាន វិទ្យី អញ្ចឹងយើងគួរតែមានឃ្លាណាមួយ ដែលចងតែមួយហើយ លើកក្រោយយើងសរសេរយក ក្រុម ហ៊ុន
មួយជាគោលហើយពាក់ព័ន្ធនឹង ប្រសាសន៍ឯកឧត្តម អស់លោកខ្ញុំមានការកត់សំគាល់ ឃើញថា ជាការពិត
យើងឃើញថាក្រុមហ៊ុនទាំងបីនេះ បានឈូសឆាយនិងដាំ ស្ទើរទាំងអស់ទៅហើយបើតាមរបាយការណ៍គឺ នៅ
សសៀដ្ឋីមិនដល់ ២០០០ ហិកតានេះជាចំណុចទី១ ហើយចំណុចទី២ និយាយអំពីចំណុចប៉ះពាល់បរិស្ថាន
ដែលយើងមើលឃើញសព្វថ្ងៃនេះគឺ មានផលប៉ះពាល់បរិស្ថាន និងផលប៉ះពាល់សង្គម ហើយផលប៉ះពាល់សង្គម
នេះ គឺយើងបានជួបប្រទះហើយនឹងបានធ្វើការដោះស្រាយជាបន្តបន្ទាប់ ដោយឡែកចំពោះផលប៉ះពាល់បរិស្ថាន
យើងគិតថា មិនទាន់ឃើញថាការវាយតម្លៃនេះ រៀបរាប់ផលប្រយោជន៍យ៉ាងណានោះទេ ផ្ដោតទៅលើការ
បំបែបរូលអាកាសធាតុ ដែលយើងឃើញថា វាក្តៅហើយភ្លៀង នេះជាចំណុចមួយនៃការវាយតម្លៃផលប៉ះពាល់
បរិស្ថាន ហើយចំណុចទី២ គឺការឈូសឆាយការកំណត់ ខុសនិយាយកាដែលកំណត់នៅក្នុងផែនការមេ និង
កិច្ចសន្យា អញ្ចឹងជាយោបល់របស់ខ្ញុំ យើងអាចចាត់ទុកថាជាអនុសាសន៍ នោះគួរតែឱ្យមានសិក្សាលម្អិតនៅ
ចំណុចដែលក្រុមហ៊ុនបានអនុវត្តន៍ ដោយជាក់ស្ដែង ហើយប្រៀបធៀបនិយាយកាដែលមានចែងនៅក្នុងកិច្ចសន្យា
និងផែនការមេនេះគឺជាចំណុចទី១ ។ ក្នុងចំណុចទី២ ដូចប្រសាសន៍លោកអនុប្រធានប្រធានបរិស្ថាន សូម
លោកនាយក អាចសរសេរ អោយបានលម្អិតនៅរបាយការណ៍ដែលយើងបានឃើញជាក់ស្ដែង នូវចំណុចដែល
ខុសពីផែនការមេ យើងសរសេរនេះមានន័យថា យើងមិនមែនមានបំណងធ្វើបាបក្រុមហ៊ុនដែលបានអនុវត្តន៍ខុស
ទេ ប៉ុន្តែនេះចាត់ទុកថាជាមេរៀនសិក្សា ឬជាបទពិសោធន៍មួយ សំរាប់ក្រុមហ៊ុនក្រោយៗទៀត ហើយមានន័យ
ថាគួរតែមានការសិក្សាវាយតម្លៃហេតុប៉ះពាល់បរិស្ថាន មុននឹងការអនុញ្ញាត ឱ្យធ្វើសម្បទានវិនិយោគ ។

បណ្ឌិត លី សុពណ៍-មុនី : ករណីពាក់ព័ន្ធនឹងលិខិតបទដ្ឋានប្តូរឈ្មោះនាមករណ៍ក្រុមហ៊ុន ខ្ញុំសូមមិន
មានការបកស្រាយនៅចំណុចទីមួយទេពីព្រោះអី ក្រុមហ៊ុន បា វ៉ា ហើយនិង ភឿក វ៉ា គាត់កំពុង តែធ្វើការជា
មួយក្រសួងកសិកម្ម ដើម្បីឈានទៅរកការផ្លាស់ប្តូរឈ្មោះអោយបានសមស្រប ទី២ក្រសួងបរិស្ថាន ក្រសួង
កសិកម្ម ជាពិសេសរាជរដ្ឋាភិបាល គឺមានការអនុគ្រោះចំពោះសហព័ន្ធកៅស៊ូ បើសិនជាក្រុមហ៊ុនក្នុងស្រុក
ឬក្រុមហ៊ុនដទៃទៀតគឺមិនអាចចាប់ផ្តើមបានមុនពេលដែលរបាយការណ៍នេះ ឆ្លងហើយអនុម័តពីរាជរដ្ឋាភិបាល
ទេ ធម្មតាមុនប្រតិបត្តិការឈូសឆាយនោះ ត្រូវចុះទៅធ្វើការសិក្សាវាយតម្លៃហេតុប៉ះពាល់បរិស្ថានហើយ
ដាក់ឆ្លង ៣ដង នៅក្រសួងបរិស្ថានសិនមានថ្នាក់បច្ចេកទេសនាយកដ្ឋាន ថ្នាក់ដឹកនាំក្រសួង ហើយនិងថ្នាក់អន្តរ
ក្រសួង ក្រោយការចូលរួមយោបល់ដកស្រង់គំនិតយកមកកែសំរួលឃើញថាសមស្របតាមនេះអស់ហើយ ស្នើ
ទៅរាជរដ្ឋាភិបាល ដើម្បីស្នើសុំឯកភាពពីរាជរដ្ឋាភិបាលក្រោយពីមានការឯកភាពពីរាជរដ្ឋាភិបាលហើយក្រសួង

បរិស្ថាន រៀបចំចុះកិច្ចសន្យាដោយឡែកមួយជាមួយក្រុមហ៊ុន ថាក្រុមហ៊ុនពិតជា អនុវត្តន៍ទៅតាមអ្វីដែល ជាវិធានការកាត់បន្ថយផលប៉ះពាល់បរិស្ថាន និង សង្គម ដូចដែលក្នុងស៊ុលតង់រៀបចំហ្នឹង ។ ប៉ុន្តែដល់សហព័ន្ធ កៅស៊ូ រៀតណាម និងរាជរដ្ឋាភិបាលកម្ពុជាមានការយោគយល់ មានការយោគយល់គ្នារវាងប្រមុខថ្នាក់ដឹកនាំ ទាំងពីរ ហើយសហព័ន្ធកៅស៊ូរៀតណាមនេះ គឺធ្វើជាក់ស្តែងខុសពីក្រុមហ៊ុនដទៃ បើយើងនិយាយឱ្យពិតប្រាកដ តាមការអនុវត្តន៍ជាក់ស្តែងក្រុមហ៊ុន មានការយឺតយ៉ាវបន្តិចមែនពីដើមទី ប៉ុន្តែនៅក្នុងឆ្នាំនេះ គឺក្រុមហ៊ុននឹង សំរេច បានការដាំដុះរួមទាំងប្រទេស សរុបបានជាង៥០.០០០ហិកតា ។ ហើយនិយាយថាផែនការរបស់ សហព័ន្ធកៅស៊ូដូចជាមានមហិច្ឆិតាខ្ពស់ ដោយក្រុមហ៊ុនចង់ដាំអោយលឿននៅអ្វីដែលចង់ ដល់ពេលអញ្ជឹងទិស ដៅគាត់ គឺដល់ឆ្នាំ ២០១២ ដាំអោយ អស់ដី១០.០០០ហិកតា ដូចនេះពួកយើងដែលជាក្បាលម៉ាស៊ីន នៅខាងលើ កំពុងតែឆ្ងល់ថា យើងត្រូវប្រមូលកំលាំងយ៉ាងម៉េច ដើម្បីអោយឆ្នាំក្រោយដាំបាន៥០.០០០ ហិកតានេះ ដោយសារមានលក្ខណៈពិសេសនេះហើយ ទើបបានក្រសួងកសិកម្ម និងក្រសួងបរិស្ថាន មានការ យោគយល់ច្រើនដល់ក្រុមហ៊ុន ។ ព្រោះនៅពេលដែល ក្រុមហ៊ុនទទួលបានដីសម្បទានពីរាជរដ្ឋាភិបាលមកហើយ គាត់មិនទុកបង្កកដីនោះ ឬតំកល់ទុកលក់យកចំណេញផ្ទាល់ខ្លួនទេ គឺគាត់យកមកអនុវត្តន៍ការដាំដុះជាក់ស្តែង អញ្ជឹងបាន ចេះតែមានអនុគ្រោះ ខ្ញុំលើកសុំឧទាហរណ៍ ក្រៅពីដីកសិកម្ម មានក្រុមហ៊ុនមួយនៅស្ទឹងឆ្នាំនេះ ស៊ី អ ស៊ី ខ ២ នៅស្ទឹង ឆ្នាំនេះគាត់ដាំបានជាង ៤.០០០ហិកតា ហើយបើសិនជាក្រុមហ៊ុនតូចៗ នៅក្នុងស្រុក គឺអត់មានលទ្ធភាពសោះដូចជាឧកញ៉ា អាស ម៉ាឌី គាត់ដាំ១ឆ្នាំ៥០០អីប៉ុណ្ណោះ ។ អញ្ជឹងមូលហេតុដែលបង ខាងមន្ទីរបរិស្ថានលើកមកនោះ វាជាបញ្ហាថ្នាក់ជាតិ យើងនៅថ្នាក់ក្រោមមិនអារកាត់បានទេ ហើយបើដូចខ្ញុំ នៅជាប់នឹងពួកគាត់ខ្ញុំដឹងមូលហេតុ គឺអញ្ជឹងយើងមាន តែការយោគយល់អនុគ្រោះ ដោយសារតែយើងយល់ ឃើញថា ក្រុមហ៊ុនពួកគាត់យកដីទៅធ្វើភ្លាម មូលហេតុនេះឯង ។ បើសិនជាក្នុងករណីក្រុមហ៊ុនផ្សេងទៀត ក្រសួងរក រឿងបាត់នេះទៅឈ្នួសមិន ទាន់នឹងសារពើព័ណ្ណបង់ពន្ធអីហូរហែរនោះគឺមិនមានទេ ។

លោក អោង ប៊ុនធឿន អនុប្រធានមន្ទីរបរិស្ថានខេត្តកំពង់ធំ: នៅក្នុងរបាយការនេះខាងតំណាង ក្រុមហ៊ុនបានធ្វើការវាយតម្លៃថា បើសិនជាមានការគ្រប់គ្រងបរិស្ថានឱ្យបានត្រឹមត្រូវនោះ ការបំពុលទឹកអី នោះវានឹងអាចមានការល្អប្រសើរអញ្ជឹង ទាក់ទងទៅនឹងបញ្ហាបំពុលបរិស្ថាននេះ តើខាងអ្នកចុះអនុវត្តន៍លើ ការងារនេះ? ។

បណ្ឌិត លី សុពណ៍-មុនី : អញ្ជឹងយើងនិយាយអំពីកម្មវិធីអនុវត្តន៍តាមដានត្រួតពិនិត្យ និងវាយ តម្លៃផលប៉ះពាល់បរិស្ថាន ខ្ញុំលើកឧទាហរណ៍ដើម្បីអនុវត្តន៍នៃការនេះ ថវិកាសរុបដែលគ្រោងប្រើប្រាស់ក្នុងការ អនុវត្តន៍ ផែនការគ្រប់គ្រងបរិស្ថានក្នុងរយៈពេល ៥ឆ្នាំ មានប្រមាណ ៣.៨០០.០០០ ថវិកានោះទីមួយ ប្រើទៅលើប្រព័ន្ធហេដ្ឋារចនាសម្ព័ន្ធ ទីពីរយើងមើលទៅលើការគ្រប់គ្រងតំបន់ទ្រនាប់ ហើយមូលិធីដើម្បី

អភិវឌ្ឍន៍សហគមន៍ និងស្ថាប័នស្ថាន ហើយអនុវត្តកម្មវិធីត្រួតពិនិត្យ និងវាយតម្លៃ ហើយទី១៦ មិនលើកយក
មកនិយាយនោះទេ មកពីពាក់ព័ន្ធនឹងសាលារៀន ពាក់ព័ន្ធនឹងផ្លូវថ្នល់ មណ្ឌលសុខភាពអីនោះជា
ហូរហែរបស់ក្រុមហ៊ុនមួយៗហ្នឹង។ អញ្ចឹងយើងមើលតំបន់គ្រប់គ្រងទ្រនាប់ យើងតម្រូវឱ្យមានស្ថានីយ៍ល្បាត
អចិន្ត្រៃយ៍០៣ ហើយនៅក្នុងស្ថានីយ៍នីមួយៗនោះ មានអ្នកល្បាត ២នាក់ ហើយមានមធ្យោបាយផ្សេងៗ
អីជាហូរហែ ដើម្បីអោយពួកគាត់គ្រប់គ្រងអោយបានល្អ អញ្ចឹងមូលលិចិដើម្បីអភិវឌ្ឍន៍សហគមន៍មាន
ប្រមាណជាមួយឆ្នាំ ២៥.០០០ ចំណែកខាងស្ថាប័នស្ថានមួយឆ្នាំ ៣០.០០០ អញ្ចឹងនៅពេលដែលយើងកំណត់
តើយើងធ្វើយ៉ាងម៉េច ឱ្យដឹងថាក្រុមហ៊ុនពិតជាអនុវត្តន៍ផែនការគ្រប់គ្រងបរិស្ថានដូចដែលយើងបានកំណត់
ជាទូទៅក្រុមហ៊ុន នីមួយៗចាំបាច់ត្រូវមានបុគ្គលិកជំនាញបរិស្ថាន ដែលយើងហៅថា Local Environment
Coordinator គឺអ្នកសំរាប់រួលខាងផ្នែកបរិស្ថានរបស់ក្រុមហ៊ុនផ្ទាល់តែម្តងម្នាក់ ហើយជារៀងរាល់ខែគាត់
ត្រូវធ្វើរបាយការណ៍មកមន្ទីរ ហើយចំលងជូនទៅក្រសួង ហើយរៀងរាល់៣ខែម្តងក្រុមការងារក្រសួងត្រូវ
ចុះមកពិនិត្យនោះគឺនាយកដ្ឋាន EIA ហើយរៀងរាល់ ៦ខែម្តងគឺក្រុមអន្តរក្រសួងចុះមកត្រួតពិនិត្យ នៅពេល
ដែលក្រុម អន្តរក្រសួងចុះមកនោះចាំបាច់ (ធ្វើតេស) ត្រូវយកដី និងទឹកមកពិនិត្យ ប៉ុន្តែករណីដោយឡែក
ចំពោះដឹកសិ-ឧស្សាហកម្មដាំកៅស៊ូ យើងមិនសូវចាប់អារម្មណ៍ប៉ុន្មានទេ ពីព្រោះអីយើងគិតថាជាការប៉ះពាល់
កិរិយាមធ្យមទាំងនៅពេលប្រតិបត្តិការដាំដុះ ទាំងនៅពេលដែលប្រមូលផល ហើយនៅពេលកែច្នៃក៏វានៅ
កិរិយាមធ្យម ប៉ុន្តែប្រសិនបើគំរោងអភិវឌ្ឍន៍មួយវាមានផលប៉ះពាល់តិចឬមួយច្រើន វាអាស្រ័យទៅឆន្ទៈរបស់
សាមីវិនិយោគក៏ស្ទើរហ្នឹង ឆន្ទៈនេះមានន័យម៉េច? ប្រសិនបើគាត់ឆន្ទៈបរិស្ថាន ដូចនេះគំរោងគាត់មានផល
ប៉ះពាល់ធ្ងន់មកមធ្យម ពីមធ្យមមកទាប ឬទាបមក គ្មានផលប៉ះពាល់សោះតែម្តង ដូចនេះទើបយើងគ្រាន់
តែដាក់ថា ក្រសួងបរិស្ថាន និង អន្តរក្រសួងផ្ទុយទៅវិញ បើសិនជាគំរោងនេះមានផលប៉ះពាល់ធ្ងន់ធ្ងរ ឧទាហរណ៍
រឺមាស ក្រៅពីក្រុមការងារអន្តរក្រសួង ត្រូវមានក្រុមអ្នកត្រួតពិនិត្យឯករាជ្យមួយទៀតដែលយើងហៅថា
Indepen dent Monitoring body or Organization ដែលពួកគេទាំងនោះចុះមកសំខាន់គឺនៅលើ Test
តែម្តង គឺនៅលើ ទឹក តើនៅក្នុងទឹកមានលោហៈធន់ធ្ងន់ មានពួក អាសេនិច ហើយបើនៅរឺមាសនោះមាន
បារីត មាននៅក្នុងបញ្ហា ស្បៀងណែត អីក៏អត់ ដែលជាទូទៅមានបង្ហាញនៅក្នុងផែនការមេទាំងអស់ ចំពោះ
របាយការណ៍ EIA គឺសុទ្ធតែមានដូចគ្នាទាំងអស់ ។

ឯកឧត្តម អ៊ុត សំអង : ក្នុងការធ្វើបទបង្ហាញនៅពេលនេះ តើខាងក្រុមការងារ EIA ចង់បាន
អនុសាសន៍ក្នុងការឱ្យមានការប៉ះប៉ូវពីក្រុមហ៊ុនមកវិញឬយ៉ាងម៉េច ចំពោះក្រុមហ៊ុនដែលបានធ្វើការល្អ
លើសផ្ទៃដីដែលបានកំណត់នេះ ដែលជាធម្មតាការងារនេះមានក្រសួងពីរដែលទទួលខុសត្រូវ ក្នុងនោះមាន
ក្រសួងកសិកម្ម ដែលមានរដ្ឋបាលព្រៃឈើជាសេនាទិការផ្ទាល់ ហើយក្រសួងបរិស្ថានអ្នកតាមដានវាយតម្លៃហេតុ
ប៉ះពាល់បរិស្ថាន បើករណីក្រុមហ៊ុនមិនគោរពនូវគោលការណ៍របស់ក្រសួងណាមួយនោះក្រុមហ៊ុនជាអ្នកទទួល

ដោះស្រាយជាមួយផ្លូវច្បាប់ទាំងនោះ ដូចយើងដឹងហើយករណីក្រុមហ៊ុន តាម ហៀង នេះនៅម្តុំភ្នំច្រាច់ ឃើញថា ព្រៃរក្សាទុកនៅក្នុងក្រុមហ៊ុនគឺត្រូវបានប្រជាជនចូលកាប់រាន ឬខាងណាក៏មិនដឹង តែជាក់ស្តែងព្រៃ នោះត្រូវរុករានស្ទើរអស់ហើយដែរ ដូចនេះតើយើងគួរលើកវិធានការយ៉ាងម៉េចចំពោះអ្វី ដែលនៅមានសេស សល់ទាំងនោះកុំឱ្យបន្តបាត់បង់បន្ថែមទៀត ។

បណ្ឌិត លី សុពណ៍-មុនី : ជាទូទៅគោលបំណងនៃការធ្វើកំណត់បង្ហាញនេះ គឺជាការផ្តល់យោបល់ ដូចខ្ញុំបានលើកហើយគឺ វាឃើញថាមានផលប៉ះពាល់ ឧទាហរណ៍ថាព្រៃតំបន់ទ្រនាប់នេះដោយសារកិច្ចសន្យា ទាំងអស់នេះជាភាសាខ្មែរ ឬក៏បានបកជាភាសារៀតណាមហើយនូវ ហើយប្រហែលជាគាត់មិនទាន់បានយល់ ពីកាតព្វកិច្ចរបស់គាត់ពីតំបន់ទ្រនាប់ បានធ្វើអោយមានការទន្ទ្រានពីមនុស្សខាងក្រៅ នៅក្នុងក្របខណ្ឌច្បាប់ នៅក្នុងកិច្ចសន្យានេះ ជាបន្តករបស់ក្រុមហ៊ុន បើសិនជាឃើញថានេះជាចំណុចខ្លះខាតអញ្ចឹងយើងលើកដាក់ ដូចបងខាង រដ្ឋបាលព្រៃឈើក៏បានលើកឡើងដែរថា តទៅយើងនឹងមានវិធានការយ៉ាងម៉េចចំពោះបញ្ហានេះ វាស្ថិតនៅក្រៅ សមត្ថកិច្ចរបស់ខ្ញុំនេះជាក្នុងស៊ុលតង់វះកាត់ថាត្រូវធ្វើម៉េច វាទាល់តែក្រុមជុំនាព្យ ហើយនិង អាជ្ញាធរ ខេត្តលើកឡើងអញ្ចឹងហើយពួកយើងនឹងសរសេរទៅនៅក្នុងរបាយការណ៍ ហើយពេលប្រជុំឆ្លងនៅ ក្រសួងបរិស្ថានរួចហើយចុងក្រោយនូវអន្តរក្រសួងគេលើកឡើងមក ។ ពិសេសឯកឧត្តម អ៊ុត ណូឌី គាត់តែងតែ ចូលរួមប្រជុំនៅក្នុងការងារហ្នឹង មិនដឹងថាគាត់មានអនុសាសន៍យ៉ាងម៉េច នៅពេលដែលប្រជុំអន្តរក្រសួង តំរូវឱ្យដើរឡើងវិញ ឬមួយយ៉ាងម៉េច? យើងជ្រាបស្រាប់ហើយប្រព័ន្ធទឹកនៅតំបន់ក្រុមហ៊ុននេះ វាអាចហូរ ធ្លាក់ទៅមួយមករាកនិងហូរទៅស្ទឹងជីនិត ដូចនេះការសំរេចរបស់អន្តរក្រសួងថាគួរសំរេចរក្សាទុកព្រៃទ្រនាប់ តាមដងអូរ នៅតំបន់នោះ ក្នុងចំងាយប៉ុន្មានម៉ែត្រពីមាត់អូរទាំងនោះទៅតាមអូរតូចៗឬក៏អូរធំៗ ។

ឯកឧត្តម អ៊ុត សំអង : ពេលនេះខ្ញុំសូមមានយោបល់បន្ថែមទី១ភាគីក្រុមហ៊ុន ដែលមាន កុងស៊ុលតង់នៅទីនេះ ដែលជាកត្តាកិច្ចរបស់ខ្លួនត្រូវបង្កើតផែនទីតំបន់ទ្រនាប់ផ្លូវទឹក មានអូរ ប្រឡាយ ស្ទឹង និងតំបន់ព្រៃរក្សា ទុកមានព្រៃស្រោង និងមតិណែនាំដល់ក្រុមហ៊ុនជៀសវាងទៅប៉ះពាល់តំបន់រក្សាទុកទាំង នោះ ដោយមិនធ្វើការឈូសឆាយ ដោយក្រុមហ៊ុនថែរក្សាឱ្យតំបន់នោះរក្សាបាននូវស្ថានភាពដើម (ករណី ក្រុមហ៊ុនឈូសឆាយ ហើយឈូសទៅចុះតែអ្វីដែលនៅសល់គឺរក្សាវាឱ្យនៅដដែល ជៀសវាងឈូសចូលថែម និងកាប់រានបន្តទៀត) ករណីនេះក្រុមហ៊ុនអាចសួរមកវិញថា ធ្វើម៉េចខ្ញុំអាចរាំងខ្ទប់បាន? បើប្រជាពលរដ្ឋទៅ កាប់ស្នូម្យីតែអាជ្ញាធរគាត់មិនអាចរាំងខ្ទប់បានផងនោះ ។ ដូចនេះការងារនេះ ទាមទារឱ្យយើងមានកិច្ច សហប្រតិបត្តិការគ្នារវាងសមត្ថកិច្ច អាជ្ញាធរមូល និងក្រុមហ៊ុនចាប់ដៃគ្នាក្នុងការធ្វើការងារនេះទើបទទួល បានជោគជ័យ ។ ឧទាហរណ៍ថា នៅតំបន់ ភ្នំច្រាច់ គឺរងនូវការបំផ្លាញ ហើយដូចនេះ បើក្រុមហ៊ុនគាត់មិនអាច ធ្វើការហាមឃាត់បានគាត់ត្រូវផ្តល់ពិតមាន ដើម្បីកិច្ចសហការជាមួយរដ្ឋបាលព្រៃឈើ ឬក៏អាជ្ញាធរមូលដ្ឋាន

ថា នៅកន្លែងនេះប្រជាជន ចេះតែចូលទៅរានព្រៃធ្វើការកាន់កាប់ដូចនេះ សុំឱ្យជួយមានវិធានការ ។ ចំណុចទី១ ទៀតបើតំបន់នោះវាមានការខូចខាតរួចទៅហើយ ដូចនេះតើយើងត្រូវធ្វើដូចម្តេចទៅវិញ ទី១ត្រូវស្គាល់ទីតាំង ដែលយើងត្រូវទទួលខុសត្រូវឱ្យបានច្បាស់លាស់។ ទី២យើងត្រូវសិក្សាឡើង វិញថាតើព្រៃនោះទទួលរងការ បំផ្លាញដូចម្តេច? ដោយកំណត់ឱ្យច្បាស់ថាចលករគឺជាអ្នកណា? បើប្រជាពលរដ្ឋយើងត្រូវសហការជា មួយអាជ្ញាធរ ទើបអាចដឹងថាប្រជាពលរដ្ឋទាំងនោះចេញមកពីណាដែលអាជ្ញាធរ មានសមត្ថកិច្ចត្រូវធ្វើការ គ្រឿងគរប្រជាពលរដ្ឋរបស់ខ្លួនទាំងនោះឱ្យត្រឡប់ទៅភូមិរបស់កាតវិញ។ ទី៣ក្នុងករណី យើងទទួលបានថា ក្រុមហ៊ុនមិនបានអនុវត្តន៍ឱ្យបានត្រឹមត្រូវតាម (ស.ជ.ណ) របស់រាជរដ្ឋាភិបាល ឈូសឆាយប៉ះពាល់ដល់ព្រៃ ដែលបានរក្សាទុក ជាប្រយោជន៍នោះ អាជ្ញាធរត្រូវជូនដំណឹងជំរាបទៅរកក្រុមហ៊ុនឱ្យបញ្ឈប់ការឈូសឆាយ ទៅមុខទៀត ដូចនេះយើងត្រូវសិក្សាថាតើត្រូវដាំឡើងវិញឬក៏យ៉ាងម៉េច? ដែលតំរូវឱ្យយើងចុះសិក្សាឡើងវិញ ផងដែរ ។

លោក សុខ្ម ហឺ នាយផ្នែករដ្ឋបាលព្រៃឈើកំពង់ធំ : សុំចូលរួមយោបល់បន្ថែមទៀតដែរ អំពីការកាប់រាននៅតំបន់ព្រៃរក្សាទុក ហើយខាងខ្ញុំក៏ទទួលបាននៅការបញ្ហាផ្ទាល់តាមរយៈឯកឧត្តមរដ្ឋមន្ត្រីពី របាយការណ៍ កាប់រានព្រៃនៅតំបន់ភ្នំប្រាច់នេះ ដែលរងនូវសកម្មភាពធ្ងន់ធ្ងរ ហើយខាងរដ្ឋបាលព្រៃឈើខ្ញុំនេះ មិនមែនមិនមានការចាប់អារម្មណ៍ មិនអើពើរនោះទេ ដោយមានសំណើពីក្រុមហ៊ុនមករដ្ឋបាលព្រៃឈើ យើង ដែរ ក្នុងការសហការណ៍រកវិធានការដោះស្រាយ ហើយទិដ្ឋភាពការងារសព្វថ្ងៃនេះ ហាក់ដូចជាមិនទាន់ មានការចូលរួមពេញលេញពីភាគីក្រុមហ៊ុននៅឡើយនោះទេ គឺថាការងារធ្វើដោយឡែកៗពីគ្នា ករណីនេះគឺចង់ សំដៅទៅលើការចុះអនុវត្តន៍ការងារ ដែលស្តែងចេញពីបញ្ហាថវិកាតែម្តង។ ក្នុងការចុះអនុវត្ត ការងារដែល កន្លងមកយើងទាមទារឱ្យខាងក្រុមហ៊ុនចូលរួម ដើម្បីមានលទ្ធភាពផ្តល់នូវអ្វីដែលជាសេវាគាំទ្រ (ថវិកា) ក្នុងការងាររួមសហការណ៍គ្នា ប៉ុន្តែលទ្ធផលនោះពេលយើងដាក់សំណើទៅឃើញថាមានផលវិជ្ជមានតិចតួច ធ្លៀតឱកាសថ្ងៃនេះ តាំងនាមឱ្យខ័ណ្ឌរដ្ឋបាលព្រៃឈើ សំណូមពរដល់ឯកឧត្តមប្រធានអង្គប្រជុំ ថាការងារនេះ ជាទូទៅត្រូវតែ បើកទំព័រការងារជាប្រវត្តិសាស្ត្រការងារមួយនៅលើក្រុមហ៊ុនទាំងបីនេះ ដូចខាងមន្ទីរកសិកម្ម លើកឡើងហើយ ដើម្បីបានជាគំរូមួយទៅដល់ក្រុមហ៊ុនក្រោយៗ ដូចនេះយើងត្រូវធ្វើការងារឱ្យមានលក្ខណៈ លំអិតដោយឡែកលើកនូវអ្វីដែលកំពុងតែមានសកម្មភាព ដូចជាករណីដីដែលឈូសឆាយដាំកៅស៊ូរួចអស់ ហើយ យើងគួរតែជំរុញបញ្ជូនរបាយការណ៍ទៅ ឱ្យថ្នាក់ដឹកនាំខាងលើបានជ្រាបបានហើយដើម្បីបញ្ចប់បញ្ហា នេះ សូមអគុណ ។

ឯកឧត្តម អ៊ុត សំអន : តាមប្រសាសន៍របស់រដ្ឋបាលព្រៃឈើ និង មន្ទីរកសិកម្ម គឺសំណូមពរ ធ្វើយ៉ាងណា ឱ្យបានល្អដើម្បីជាបទពិសោធន៍ទៅដល់ក្រុមហ៊ុនដទៃ តែវាអាចប៉ះពាល់ខ្លះទៅនិងប្រសិទ្ធិភាព

អនុវត្តន៍របស់ក្រុមហ៊ុន មានន័យថាក្រុមហ៊ុនធ្វើបានលទ្ធផលមួយចំនួនល្អប្រសើរហើយតែមានចំណុចខ្លះមិនទាន់មានប្រសិទ្ធិភាពខ្ពស់។ ដូចនេះហើយទើបថ្ងៃនេះក្នុងស៊ុលតង់មកបង្ហាញឱ្យសមត្ថកិច្ចយើងថា ឥឡូវនេះក្រុមហ៊ុនធ្វើបានអញ្ជើសលើសផែនការប៉ុណ្ណោះខ្លះផែនការប៉ុណ្ណោះ សុំឱ្យសមត្ថកិច្ចជំនាញចូលរួមបំពេញបន្ថែមនៅចំណុចខ្លះ ខាតទាំងនោះដើម្បីឱ្យត្រឹមត្រូវនឹងបានល្អប្រសើរ ទៅតាមនូវអ្វីដែលក្រុមហ៊ុនរំពឹងគិត។

បណ្ឌិត សី សុពិណ-មុនី : ពាក់ព័ន្ធនឹងបញ្ហានិងយើងត្រូវត្រួតពិនិត្យទៅលើផែនទី ដែលមាននៅក្នុងការមេ ឧទាហរណ៍ ក្រុមហ៊ុនមានផ្ទៃដីជាងប្រាំបួនពាន់ហិកតានឹង តើគាត់បែងចែកជាប្រមាណអនុតំបន់? ក្នុងនោះ ព្រៃរក្សាទុកមានប៉ុន្មាន ដែលព្រៃរក្សាទុកនោះត្រូវបានបែងចែកជា២ ជាប្រភេទព្រៃស្រោងដែលមានលើពូជ នៅក្នុងនោះ ហើយជាប្រភេទលើព្រៃដែលមានដុះនៅតាមតំបន់ទ្រនាប់ផ្លូវទឹក ដូចនេះយើងត្រូវមើលទៅ លើនោះដែរថាព្រៃរក្សាទុកមានប៉ុន្មាន? ហើយក្រុមហ៊ុនបានប៉ះពាល់ទៅលើព្រៃទាំងនោះមានទំហំប៉ុន្មាន? អញ្ជើងការងារ EIA បានត្រឹមតែសរសេរនៅក្នុងអនុសាសន៍ទេ នៅក្នុងការវិភាគស្តីពីការប៉ះពាល់យើងនឹងសរសេរនៅក្នុងឃ្លាមួយថា នៅក្នុងព្រៃរក្សាទុកមានចំនួនប៉ុណ្ណោះ ចុងក្រោយក្រុមហ៊ុនបានឈូសអស់ប៉ុណ្ណា ទាល់តែចូលទៅប្រជុំនៅអន្តរក្រសួងទើបអាចសំរេចបាន។ ឧទាហរណ៍ នៅក្នុងផែនទីនេះអញ្ជើងនៅតាមអូរតូចៗ បើនៅក្នុងផែនការមេកាត់កាត់ទុកតំបន់ទ្រនាប់ទាំងនោះចេញនោះបើក្រុមហ៊ុនឈូសអស់យើងអាចបន្ទោសគាត់បាន តែបើក្នុងផែនការមេគាត់មិនបានកាត់ យើងក៏ពិបាកនឹងបន្ទោសគាត់ដែរ។ ព្រោះយើងមិនមានវិធានការជាក់លាក់ណាមួយថា មិនថាអូរ ឬស្នាមទឹកហូរទេ យើងត្រូវទុក៥ម៉ែត្រឬ១០ម៉ែត្រសងខាងយើងចាំបាច់ត្រូវទុក តែបើក្រុមហ៊ុនឈូសនោះក្រុមហ៊ុនត្រូវទទួលខុសត្រូវ ជាក់ស្តែងចំពោះក្រុមហ៊ុនទាំងបីនេះនៅពេលដែលខ្ញុំត្រឡប់ទៅវិញ ខ្ញុំនឹងបើកផែនទីក្នុងផែនការមេមើលថា នៅក្នុងផ្ទៃដីចំនួនប្រាំពីរពាន់ហិកតាជាងនេះតើផ្ទៃដីដែលត្រូវរក្សាទុកនេះវាមានប៉ុន្មាន? ដូចនេះយើងត្រូវពិនិត្យមើលទៀតថា ដោយរបាយការណ៍នេះជារបាយការណ៍ដំបូង អញ្ជើងខ្ញុំមិនអាចចូលទៅដល់ចំណុចព្រៃរក្សាទុកចំណុចនោះមានជាងមួយរយហិកតា នោះ តើវានៅសល់ទាំង១០០ហិកតា ឬប៉ុន្មានរយហិកតា ខ្ញុំមិនមានតួនាទីអំពីអញ្ជើងបានទេ ប៉ុន្តែប្រសិនបើមានរបាយការណ៍ជាក់លាក់ណាមួយថា ព្រៃដែលត្រូវរក្សាទុកទាំងអស់នោះត្រូវបានបំពានដូចនេះនៅក្នុងរបាយការណ៍ យើងសរសេរថាព្រៃរក្សាទុកមួយចំនួនត្រូវបានបំពាន ដែលអាចមាន២មូលហេតុ ទីមួយដោយសារប្រព័ន្ធមេការការដ្ឋាននោះគាត់មិនស៊ីជម្រៅផ្នែកពិតមានភូមិសាស្ត្រនៅពេលដែលឈូសទៅគាត់ឈូសចូល ១០ម៉ែត្រឬ២០ម៉ែត្រ អីនឹង ហើយមួយទៀតប្រជាជនដែលរស់នៅក្បែរខាងនោះកាត់លូចចូលទៅស្ទាត់ៗលុងនៅកណ្តាលនោះប្រាំហិកតាឬដប់ហិកតា អីចឹងទៅដើម្បីដាំដំឡូង អញ្ជើងយើងគ្រាន់តែបានដាក់កំណត់នៅក្នុង របាយការណ៍អញ្ជើងដល់ពេលចុងក្រោយវាមានតែអង្គការពាក់ព័ន្ធដូចជាក្រសួងកសិកម្ម ក្រសួងបរិស្ថានរដ្ឋបាល ព្រៃឈើ ចុះពិនិត្យជាក់ស្តែងនឹងមានវិធានការយ៉ាងម៉េច? ដែលក្រុមហ៊ុនការងារយើងបាន

ត្រឹមតែសរសេររបាយការណ៍ទាំងនោះចូលទៅទេ ទាល់តែដាក់របាយការណ៍នេះចូលទៅប្រជុំអន្តរក្រសួងទើប មានវិធានការ ថាតើត្រូវធ្វើដូចម្តេច? សូមអរគុណ។

លោក ហុន សេងហាត់ មន្ត្រីការិយាល័យផែនការកសិកម្មខេត្ត : នៅក្នុងរបាយការណ៍ដែល បានធ្វើបទ បង្ហាញនេះ ឃើញថាក្រុមហ៊ុនបានធ្វើការឈូសឆាយដាំដុះស្ទើរតែរួចអស់ទៅហើយ ប៉ុន្តែនៅក្នុងនេះ យើងគិត ថាការវាយតម្លៃហេតុប៉ះពាល់បរិស្ថានយើងគួរតែរំលែចនៅចំណុចណាមួយដែលយើងបានបញ្ជាក់ថា មិនបានធ្វើ ការវាយតម្លៃទៅលើសកម្មភាពជាក់ស្តែងរបស់ក្រុមហ៊ុនត្រង់ចំណុចនេះខ្ញុំចង់បញ្ជាក់ថាដោយក្នុង របាយការណ៍ នេះសរសេរថាជារបាយការណ៍ដំបូង ដូចនេះចង់បានឱ្យក្រុមហ៊ុនក្នុងស៊ុលតង់សរសេរចងត្រង់ ណាមួយ ដើម្បីឱ្យ ដឹងថារបាយការណ៍នេះនៅមានសល់ចំណុចនានាដែលយើងមិនទាន់បានធ្វើ ?

បណ្ឌិត លី សុពិណ-មុនី : ជាទូទៅតំលាបនៃការធ្វើ EIA មិនចាំបាច់ចងនូវអ្វីអញ្ចឹងនោះទេ ដែលខ្ញុំ ធ្លាប់ធ្វើមក១២ឆ្នាំហ្នឹង នៅពេលដែលយើងវាយផលប៉ះពាល់ដំបូង នៅក្នុងចំណុចមួយយើងនឹងសរសេរអំពីភាព ចំបាច់នៃការវាយតម្លៃប៉ះពាល់បន្ថែម ឧទាហរណ៍ក្រុមហ៊ុន ភឿក វ៉ា អញ្ចឹង នៅក្នុងឃ្លាមួយយើងសរសេរថា គំរោងអភិវឌ្ឍន៍កៅស៊ូរបស់ក្រុមហ៊ុន PHUOC HOA KAMPONGTHOM APHIVATH CAOUTCHOUC Co., Ltd. មានទីតាំងស្ថិតនៅក្នុងឃុំក្រយា និងឃុំបឹងល្វា ស្រុកសន្តុក ក្រោយពីបានការអនុម័តអោយមានការអភិវឌ្ឍន៍ ហើយក្រុមហ៊ុនត្រូវសហការណ៍ជាមួយក្រុមជំនាញ ដើម្បីធ្វើការវាយតម្លៃហេតុប៉ះពាល់អោយបានពេញលេញ។ ការវាយតម្លៃហេតុប៉ះពាល់បន្ថែមត្រូវយកចិត្តទុកដាក់ ទៅលើបញ្ហាមួយចំនួនដូចជា:

- ក- ភាពសម្បូរណ៍របស់សារព័ន្ធរុកជាតិ និងសត្វនៅក្នុងតំបន់សម្បទាន អោយបានលម្អិត ។
- ខ- ធ្វើសារពើភ័ណ្ឌអោយបានច្បាស់លាស់ ដើម្បីឈានទៅធ្វើការវាយតម្លៃអំពីបរិមាណ ជីវៈម៉ាស់ និងសន្និធិកាបូន និងការផ្លាស់ប្តូរនូវសន្និធិនេះ នៅក្នុងរយៈពេលនៃវដ្តជីវិតកម្មកៅស៊ូ ។
- គ- កំណត់អត្តសញ្ញាណ និងទំហំផ្ទៃដីរបស់ប្រជាពលរដ្ឋមូលដ្ឋានដែលពាក់ព័ន្ធ អោយបានត្រឹម ត្រូវ ដើម្បីធ្វើការដោះស្រាយអោយទាន់ពេលវេលា ជៀសវាងការមានទំនាស់កើតមានឡើង ដោយយថាហេតុ ។ នេះយើងធម្មតារបាយការណ៍យើងធ្វើមួយហើយ យើងយកមួយទៀតមកកែរនេះមិនមែនសំរាប់ ភឿក វ៉ា នោះទេ ព្រោះ ភឿក វ៉ា នៅសល់តែ ៦០០ហិកតា ហើយ មិនដឹងថា សំរាប់ដាំឆ្នាំក្រោយនោះគាត់បានអញ្ជើញ ក្រុមការងារជំនាញទៅចុះទៅធ្វើសារពើភ័ណ្ឌហើយ ឬនៅ ដល់ពេលកាលចុង២០០៩ ដើម២០១០ មានការ ណែនាំជាអនុសាសន៍របស់ បណ្ឌិតឯកឧត្តមទេសរដ្ឋមន្ត្រីក្រសួងបរិស្ថាន ឱ្យចុះធ្វើសារពើព័ន្ធនោះបីការងារនោះ ជារបស់ក្រសួងកសិកម្ម ឬសាមីក្រុមហ៊ុនក៏ដោយ ឧទាហរណ៍: ដូចជាក្រុមហ៊ុន ហេង អភិវឌ្ឍន៍ និងក្រុមហ៊ុន យូនីប្រ៊ិន សុទ្ធតែធ្វើសារពើព័ន្ធ តែក្រោយមកក្នុងខែ៨ឆ្នាំ២០១០ វាមានចេញ សេចក្តីប្រកាស មួយទៀតធ្វើការ

កែតម្រូវប្រកាសលេខ១២៧៦ អំពីការធ្វើសារពើភ័ណ្ណ ស្តីពីការ បង់ពន្ធ អញ្ជឹងហើយនៅក្នុងការប្រជុំអន្តរក្រសួង ឆ្លងបានលើកឡើងថាមិនចាំបាច់ធ្វើសារពើភ័ណ្ណទេ នៅក្នុងពេលកែតម្រូវនោះឈូសសិន ពីព្រោះអីរាជរដ្ឋាភិបាល បានអនុញ្ញាតអោយ ធ្វើការប្រែក្លាយដីនឹងទៅជាដីកសិ-ឧស្សាហកម្មរួចទៅហើយ អញ្ជឹងបានន័យ ថាលើពាណិជ្ជ កម្មនៅតំបន់នោះវាខុសពីលើពាណិជ្ជកម្មនៅព្រៃកុប ឬមួយក៏យើងអាចថាព្រៃសម្បទានដែល យើងមានកន្លង មក អញ្ជឹងឈូសហើយចាំឱ្យក្រុមជំនាញចុះទៅពិនិត្យ បើឈូសហើយលើនោះក្រុមហ៊ុនមានការ ចាប់អារម្មណ៍ ក្នុងការប្រើប្រាស់លើ គឺមានការគរទុកទៅ ចុងក្រោយក្រុមជំនាញចុះទៅធ្វើការវាយត្រាលើនោះ ជាទូទៅឱ្យតែ ដំបូងថា ចងក៏ថាបានដែរ ប៉ុន្តែបើពួកខ្ញុំសរសេរជាប្រចាំអញ្ជឹង នៅក្នុងជំពូកទី៥ស្តីពីការកំណត់សក្តានុពល សេដ្ឋកិច្ចនោះយើងសរសេរអត់អស់ទេ អញ្ជឹងយើងអាចនិយាយថាចងក៏បានដែរ ប៉ុន្តែយើងប្រើពាក្យភាពចាំ បាច់ នៃការវាយតម្លៃហេតុប៉ះពាល់បន្ថែមរបស់ក្រុមហ៊ុន ។

លោក ហុន សេងហាត់ មន្ត្រីការិយាល័យផែនការកសិកម្មខេត្ត : ចំពោះមតិរបស់ឯកឧត្តម អស់ លោកនិយាយខ្ញុំយល់ ប៉ុន្តែខ្ញុំចង់និយាយថាការដែលធ្វើយ៉ាងដូច្នោះ និយាយរួមរាល់ថ្ងៃខ្ញុំភ័យដោយសារការងារ សព្វថ្ងៃខ្ញុំមានភារកិច្ចចូលរួមក្នុងការងារនោះដែរ អញ្ជឹងពាក់ព័ន្ធ និងក្រុមហ៊ុនឈូសខុសទីតាំង បើមិនមានដាំ កៅស៊ូ ហើយប្រជាជនចូលកាប់រានវាអត់មានបញ្ហាទេ កៅស៊ូរបស់ក្រុមហ៊ុនជាប់ឡូត៍ទៅអញ្ជឹងខ្ញុំគិតថា គួរតែ យើងមិនទាន់បានសិក្សានៅឡើយ ហើយលោកនាយកអំឡាញ់មិញក៏ថាមិនបានចុះសិក្សា កំណត់បានថាក្រុមហ៊ុន នោះឈូសលើសឬ ខ្លះចំណុចណាខ្លះនិយាយកាដែលបានកំណត់នៅក្នុងផែនការមេ ឬនិយាយកានៅក្នុងផែនការ ប្រើប្រាស់ដីរបស់ក្រុមហ៊ុននីមួយៗទេ នេះគ្រាន់ត្រង់ការព្រួយបារម្ភទេ នៅអ្វីដែលខ្ញុំលើកពេលខ្លះគោល នយោបាយរបស់រាជរដ្ឋាភិបាលធ្វើសម្បទានដីនោះខ្ញុំដឹងហើយ ប៉ុន្តែពេលខ្លះ យើងគិតថាថ្នាក់ជាតិគាត់សំរេច គោលនយោបាយរបៀបម៉េចទេ ប៉ុន្តែគាត់ទំលាក់មកអាជ្ញាធរ ទំលាក់មកថ្នាក់ស្រុក ខេត្ត ជំនាញរដ្ឋបាលព្រៃឈើ កសិកម្ម ឬ បរិស្ថាន ជាសេនាធិការជូនថ្នាក់ជាតិ ប៉ុន្តែអត់បានធ្វើចំណុចនេះហើយយើងក៏មិនបានរាយការណ៍ ជូនទៅថ្នាក់លើ វិញថាចំណុចនោះវាយ៉ាងចេះៗ យើងមិនបានរាយការណ៍វាជាការខ្វះចន្លោះរបស់ថ្នាក់ក្រោម ។

ឯកឧត្តម អ៊ុត សំអន អភិបាលរងខេត្ត កំពង់ធំ : នៅក្នុងរបាយការ ធ្វើបទបង្ហាញនៅថ្ងៃនេះ ឃើញថាមាន ក្រុមហ៊ុនមួយមានលិខិតផ្ទេរហើយ តែក្រុមហ៊ុនមួយទៀតមិនទាន់មានលិខិតផ្ទេរនាមករណ៍ ក្រុមហ៊ុនជាផ្លូវការនៅឡើយទេ ។ ដែលក្នុងការអនុវត្តរបស់ក្រុមហ៊ុនទាំងនេះគឺមានចំណុចវិជ្ជមាន និងចំណុច អវិជ្ជមាន រីឯចំណុចវិជ្ជមានទាំងរាជរដ្ឋាភិបាល ទាំងយើងផ្ទាល់ទទួលស្គាល់ថាក្រុមហ៊ុនទាំងនោះ ពិតជាមាន សមត្ថភាពក្នុងការអនុវត្តពិតប្រាកដមែនតួយ៉ាងដូចជានៅខេត្តកំពង់ធំយើងនេះ មានក្រុមហ៊ុនប្រមាណជា២០ មក យូរឆ្នាំហើយក្តីខ្លះមក មុនក្រុមហ៊ុនរៀនណាម ខ្លះមកស្មើគ្នា យើងឃើញថាមិនមានក្រុមហ៊ុនមួយបានបង្ក ភាពលេចធ្លោ ដូចក្រុមហ៊ុន រៀនណាមនេះទេ ។ ឃើញតែមានការកូស ឃើញតែទទួលបាន (សជណ) គឺធ្វើទុក

សំរាប់រកដៃគូ ហើយក្រុមហ៊ុនខ្លះមិនរកដៃគូទេ តែធ្វើសំរាប់ចិញ្ចឹមពូជលទាននៅនឹងកន្លែង ឬអាចនិយាយថា យកសកម្មភាពនៅកន្លែងចិញ្ចឹមឱ្យសកម្មភាពវិនិយោគផ្ទាល់ បានន័យថាដាំដំឡូងទៅលក់បានផលហើយពង្រីក ដាំបន្តិចៗ ឬមួយទៀតធ្វើផងរង់ចាំការលក់យកចំណេញតែម្តង។ ដូចនេះយើងឃើញថាក្រុមហ៊ុននេះមានការ ជាក់លាក់ណាស់មិនទាន់អីផងគាត់ដាក់គ្រឿងចក្រសំរាប់សាងសំណង់ហេដ្ឋារចនាសម្ព័ន្ធ ទាំងឡាយព្រេងព្រាត ហើយសកម្មភាព វិជ្ជមានមួយទៀតគឺការជួយដោះស្រាយ ក្នុងការផលប៉ះពាល់សង្គម គឺថាក្រុមហ៊ុនរៀនណាម ធ្វើការដោះស្រាយបានល្អដោយសារតែក្រុមហ៊ុននេះយល់សភាពការនៅកម្ពុជា ហើយក្រុមហ៊ុននេះ គឺធ្វើកិច្ច សហប្រតិបត្តិការល្អជាមួយនឹងអាជ្ញាធរមូលដ្ឋាន និយាយឱ្យខ្លីទៅក្រុមហ៊ុននេះចាយលុយដើម្បីជោគជ័យសំរាប់ ការងារ។ ហើយកិច្ចប្រជុំថ្ងៃនេះ ក៏ធ្វើឱ្យយើងទទួលបានជោគជ័យជាមួយក្រុមហ៊ុនដែរ ដូចជាការដោះស្រាយ កោលនយោបាយជាមួយប្រជាពលរដ្ឋ គ្រប់ទីកន្លែងគឺប្រជាពលរដ្ឋទទួលយកបានទោះជាមានបញ្ហាខ្លះវាអាចទៅ មុខទាំងអស់គ្នាហើយ ហើយទទួលបានការជោគជ័យលើការដាំដុះនោះលើសគំរោង គឺឆ្នាំ២០០៧ និង២០១០ ។ នេះវាជាជោគជ័យរបស់ក្រុមហ៊ុន ហើយក៏ជាជោគជ័យរបស់រាជរដ្ឋាភិបាលកម្ពុជា វាក៏ជាជោគជ័យរបស់ខេត្ត កំពង់ធំ ដែលយើង ថាលទ្ធភាពនៃការស្រូបយកនូវកំលាំងការងារនៅក្នុងតំបន់ ទៅប្រើប្រជាជននៅក្បែរនោះមិន ទាន់យល់អំពីលទ្ធផលនៃការងារនៅពេលគេយកពួកគាត់និងយល់។ នៅពេលអនាគតឥទ្ធិពលនៃការងារពលកម្ម នេះនឹងមានទៅដល់ប្រជាពលរដ្ឋទាំងនោះដោយបំប្លែងពីកសិករទៅជាកម្មករ ឬពលករនៅក្នុងក្រុមហ៊ុនវិញ ជាងនេះទៅទៀត នៅពេលមានការលូតលាស់ និងមានរោងចក្រហើយការងារចេះតែមានច្រើនទៅទៀត ទោះបីជាមានចំណុចអវិជ្ជមាន ឬ បញ្ហាខ្លះមួយចំនួនកើតឡើងក៏ដោយ ក៏ប៉ុន្តែយើងត្រូវទទួលស្គាល់ថាក្រុមហ៊ុន ទទួលបានជោគជ័យ ហើយលទ្ធផលនេះយើងទទួលយកការចែករំលែកតាមរយៈនៃការអនុវត្តន៍ច្បាប់ក្នុងស្រុក ឬក៏យើងមានកំណើនការងារហើយក៏យើងនឹងរៀបចំការក្នុងការងារសង្គម នូវអ្វីដែលជាចំណុចអវិជ្ជមាននោះ យើងមិនព្រងើយកន្តើយទេ នៅក្នុងការពិគ្រោះយោបល់នេះយើងផ្តោតនៅកំណត់ហេតុដើម្បីយកទៅប្រើប្រាស់ នៅថ្នាក់ជាតិ បើសិនជាការពិភាក្សានេះផ្តល់យោបល់ថា តើអ្នកណាត្រូវធ្វើអ្វីនោះជាកិច្ចការអ្វី យើងត្រូវរង់ចាំ ការមានវិធានការតទៀត ដើម្បីធ្វើយ៉ាងណាឱ្យមានការទទួលខុសត្រូវឱ្យមានប្រសិទ្ធភាពកាន់តែខ្ពស់ តែមិនផ្តល់ ឱ្យនរណាម្នាក់ ឬ ប្រជាជនចូលទៅរុករាប់ប៉ះពាល់នៅព្រៃដែលក្រុមហ៊ុនមានកត្តិកិច្ចការពារនឹងថែរក្សាទុកឱ្យ បានគង់វង្សនោះទេ។ ទី២គ្រប់សមត្ថកិច្ចត្រូវមានការសហការជាមួយក្រុមហ៊ុនឱ្យបានល្អជាប្រចាំ ក្នុងករណីក្រុម ហ៊ុនបានផ្តល់ព័ត៌មានស្តីពីការចូលកាប់រានកាន់កាប់ពីសំណាក់ប្រជាជនឬពីខាងណានោះ ដែលមានរដ្ឋបាលព្រៃ ឈើ កសិកម្ម និងអាជ្ញាធរនៅមូលដ្ឋានផ្តល់នោះឯងតែម្តង ហើយចំពោះអាជ្ញាធរដែនដីមានមធ្យោបាយ២គឺទី១ អប់រំអូសទាញប្រជាពលរដ្ឋខ្លួនឱ្យអនុវត្តច្បាប់ ឱ្យយល់ដែលអាចកាត់បន្ថយបាននូវបទល្មើស ទី២សហការជាមួយ កងកំលាំងប្រដាប់អាវុធក្នុងការចូលរួមទប់ស្កាត់បង្ក្រាបបទល្មើសជាក់ស្តែង។ សរុបមកក្នុងនាមអង្គប្រជុំទាំងមូល យល់ស្របចំពោះ របាយការវាយតម្លៃក្នុងការចុះអង្កេតនេះ។ ហើយក្នុងនាមសមត្ថកិច្ចដែលចូលរួមប្រជុំនៅ

ពេលនេះត្រូវចាត់ទុកថា ការងារនេះមិនមែនជាការងារដោយឡែកនោះទេ ត្រូវតែមានការចូលរួមទទួលខុសត្រូវ
ការងារនោះដើម្បីគាំទ្រដល់គំរោងអភិវឌ្ឍន៍វិនិយោគដល់គោលនយោបាយរបស់រាជរដ្ឋាភិបាល ឱ្យមានភាពរីកចម្រើន
ទៅមុខជាលំដាប់ ។

សរុបសេចក្តីមក (១)ក្រុមហ៊ុនត្រូវសហការជាមួយអាជ្ញាធរមូលដ្ឋាន និងជំនាញពាក់ព័ន្ធដើម្បីដោះ
ស្រាយរួមគ្នា ដោះស្រាយឱ្យអស់នូវហេតុផលប៉ះពាល់ជាមួយប្រជាពលរដ្ឋ បើមានត្រូវដោះស្រាយឱ្យអស់ ។ (២)
រួមគ្នាដោះស្រាយបញ្ហាបរិស្ថានបញ្ចៀសការ ឈូសឆាយ អូរ បឹង ស្ទឹងបើមាន ដើម្បីថែរក្សាធនធានធម្មជាតិ
តាមដងអូរ និងការពារការហូរច្រោះដីដែលបណ្តាលពីការឈូសឆាយរបស់ក្រុមហ៊ុន ព្រោះបើគ្មានការទប់ស្កាត់
ទេ អាចបណ្តាលឱ្យមានផលវិបាកទៅថ្ងៃណាមួយដែលយើងមិនអាចស្មានដល់ ។ (៣)ចំពោះដីព្រៃរកស៊ាន
ដែលមាននៅក្នុងពេលបច្ចុប្បន្ន ទាំងក្រុមហ៊ុនទាំងអាជ្ញាធរត្រូវចូលរួមថែរក្សាមិនឱ្យមានការបាត់បង់បន្តទៅទៀត
ហើយ ចំពោះផ្ទៃដីព្រៃរកស៊ានដែលក្រុមហ៊ុនឈូសឆាយ ឬដីព្រៃដែលប្រជាជនចូលកាប់រាននោះត្រូវរង់ចាំ
អនុសាសន៍របស់ថ្នាក់ដឹកនាំចេញសេចក្តីណែនាំដល់ប្រមូលហ៊ុនថា តើត្រូវធ្វើយ៉ាងដូចម្តេច គួរឱ្យក្រុមហ៊ុនដាំស្ពានព្រៃ
ឡើងវិញ ឬយ៉ាងណា? (៤) អាជ្ញាធរមូលដ្ឋានត្រូវធ្វើការណែនាំដល់ប្រជាជនមូលដ្ឋានរបស់ខ្លួន ឱ្យគាត់យល់អំពី
ច្បាប់ និងអំពើល្មើសបំបែកព្រៃរកស៊ានទាំងនោះ ហើយធ្វើការគ្រឿងគរពួកគាត់មកវិញ បើមានចូលទៅរស់នៅតំបន់
រកស៊ានទាំងនោះ ។

អង្គប្រជុំបានចប់សព្វគ្រប់នៅវេលាម៉ោង ១១:១៥ នាទីព្រឹកនៅថ្ងៃ ខែ ឆ្នាំ ដដែលក្រោម
បរិយាកាសរីករាយស្និទ្ធស្នាល និងយោគយល់គ្នាខ្ពស់ ។

ធ្វើនៅកំពង់ធំ, ថ្ងៃទី ២៧ ខែ ឧសភា ឆ្នាំ ២០១១
អ្នកធ្វើរបាយការណ៍
ហត្ថលេខា

Draft

Draft