ព្រះរាជាណាចក្រកម្ពុជា
ជាតិ សាសនា ព្រះមហាក្សត្រ

ផែនការគ្រប់គ្រងកន្លែងនេសាទសហគមន៍ភូមិថ្មី
រយៈពេល ៣ឆ្នាំ (កក្កដា ២០២៥ - មិថុនា ២០២៨)

ឈ្មោះសហគមន៍នេសាទ ៖ ភូមិថ្មី
ភូមិ ៖ ភូមិថ្មី
សង្កាត់ ៖ ព្រៃធំ
ក្រុង ៖ កែប
ខេត្ត ៖ កែប

រៀបចំដោយរដ្ឋបាលជលផល សហការជាមួយខណ្ឌរដ្ឋបាលជលផលកែប (គម្រោងជលផលសមុទ្រនិងតំបន់ឆ្នេរប្រកបដោយចីរភាព)

មាតិកា
ផែនការគ្រប់គ្រងកន្លែងនេសាទសហគមន៍

១- ស្ថានភាពទូទៅ.....១
២- អំពីប្រជាសាស្ត្រនិងសេដ្ឋកិច្ចសង្គម.....២
ក- ប្រជាពលរដ្ឋ.....២
ខ- មុខរបរ.....៣
៣- កន្លែងនេសាទសហគមន៍ និងធនធានដែលមាននៅក្នុងកន្លែងនេសាទសហគមន៍.....៣
ក- ទីតាំង.....៣
ខ- ដែននេសាទ.....៣
គ- តំបន់ដែលមានលទ្ធភាពបង្កើតកន្លែងអភិរក្ស.....៣
ឃ- ធនធានជលផល.....៤
៤- ការធ្វើនេសាទ.....៤
ក- អ្នកនេសាទ.....៤
ខ- ឧបករណ៍នេសាទ.....៤
គ- ការប៉ាន់ប្រមាណផលចាប់ប្រចាំឆ្នាំ.....៦
៥- ផែនការគ្រប់គ្រងសហគមន៍នេសាទ.....៧
ក- ទស្សនៈវិស័យ.....៧
ខ- គោលបំណង.....៧
គ- ផែនការគ្រប់គ្រងកន្លែងនេសាទសហគមន៍.....៧
ផ្នែកទី១.ការអភិបាលកិច្ចនិងការគ្រប់គ្រង.....៧
គ១- ផែនការសាងសង់ស្នាក់ការសហគមន៍នេសាទ.....៧
គ២- ផែនការប្រជុំប្រចាំខែនិងទិញសម្ភារអនុវត្តន៍ការងារគណៈកម្មការសហគមន៍នេសាទ.....៨
គ៣- ផែនការផ្សព្វផ្សាយនិងបណ្តុះបណ្តាល.....៨
គ៤- ផែនការប្រើប្រាស់ឧបករណ៍នេសាទ.....៩
គ៥- ផែនការទប់ស្កាត់បទល្មើសជលផល.....១០
គ៦- ផែនការកែលម្អកន្លែងនេសាទសហគមន៍.....១១
គ៧- ផែនការកំណត់និងរៀបចំកន្លែងអភិរក្សជលផលរបស់សហគមន៍នេសាទ.....១២
គ៨- ផែនការកំណត់និងរៀបចំស្ថានីយ៍ភ្ញាស់កូនក្តាមសេះរបស់សហគមន៍នេសាទ.....១២
គ៩- ផែនការគ្រប់គ្រងព្រៃកោកាង.....១៣
ផ្នែកទី២. សេដ្ឋកិច្ចនិងការអភិវឌ្ឍន៍សហគមន៍នេសាទ.....១៤
គ១០- ផែនការបង្កើតមុខរបរសមាជិកក្នុងសហគមន៍នេសាទ.....១៤
គ១១- ផែនការអភិវឌ្ឍន៍វារីវប្បកម្មក្នុងសហគមន៍នេសាទ.....១៥
គ១២- ផែនការបង្កើតកន្លែងទេសចរណ៍ធម្មជាតិរបស់សហគមន៍នេសាទ.....១៦
គ១៣- ផែនការបង្កើតក្រុមឥណទានដើម្បីបង្កើនមុខរបរ.....១៧
ផ្នែកទី៣. **ការចូលរួមរបស់ស្ត្រីនិងយុវជន ការកសាងភាពធននឹងការប្រែប្រួលអាកាសធាតុ**.....១៨
គ១៤- ផែនការផ្សព្វផ្សាយនិងជ្រើសរើសស្ត្រីនិងយុវជនចូលជាសមាជិកសហគមន៍នេសាទ.....១៨
គ១៥- ផែនការកសាងភាពធននឹងការប្រែប្រួលអាកាសធាតុ.....១៨

ផ្នែកទី៤. ការទំនាក់ទំនងនិងគៀងគរធនធាន..១៩

គ១៦-ផែនការទំនាក់ទំនងនិងគៀងគរធនធាន..១៩

គ១៧- ផែនការថវិកាទ្រទ្រង់សម្រាប់អភិវឌ្ឍន៍សហគមន៍..២០

ឃ- ផែនការតាមដាន ត្រួតពិនិត្យ និងវាយតម្លៃ..២០

ង. ផែនការយុទ្ធសាស្រ្ត..២១

តារាងសង្ខេបផែនការគ្រប់គ្រងកន្លែងនេសាទសហគមន៍ភូមិថ្មី រយៈពេល៣ឆ្នាំ..២២

តារាងពេលវេលាការងារ..២៩

ផែនការគ្រប់គ្រង
កន្លែងនេសាទសហគមន៍

១ ស្ថានភាពទូទៅ

សហគមន៍នេសាទភូមិថ្មី ស្ថិតនៅភូមិថ្មី សង្កាត់ព្រៃធំ ក្រុងកែប ខេត្តកែប ត្រូវបានបង្កើតឡើងដោយមហាសន្និបាតលើកដំបូងនៅថ្ងៃទី៩ ខែកក្កដា ឆ្នាំ២០១១ បន្ទាប់មកបានចុះបញ្ជីជាផ្លូវការ និងទទួលស្គាល់ដោយក្រសួងកសិកម្ម រុក្ខាប្រមាញ់ និងនេសាទ តាមប្រកាសលេខ ១៤០ ប្រក.កសក ចុះថ្ងៃទី៧ ខែឧសភា ឆ្នាំ២០១៣។ សហគមន៍នេសាទនេះ បានរៀបចំបោះឆ្នោតជ្រើសរើសគណៈកម្មការជាថ្មីទៅតាមលក្ខខន្តិកៈនៅថ្ងៃទី១៥ ខែធ្នូ ឆ្នាំ២០២២ ដោយមានគណៈកម្មការចំនួន៩នាក់ ស្រី២នាក់ និងមានក្រុមល្បាតចំនួន៧នាក់។ ចំពោះសមាជិកសហគមន៍កន្លងមកសហគមន៍នេសាទភូមិថ្មី សរុបចំនួន១១០នាក់ ស្រី៦០នាក់ ត្រូវនឹង១១០គ្រួសារ ហើយនាពេលបច្ចុប្បន្នសមាជិកសហគមន៍នេសាទកើនបានសរុបចំនួន១៦៣នាក់ ស្រី១០០នាក់។

កន្លងមកសហគមន៍នេសាទភូមិថ្មី បានរៀបចំលក្ខន្តិកៈ បទបញ្ជាផ្ទៃក្នុង កិច្ចព្រមព្រៀង និងផែនការគ្រប់គ្រងកន្លែងនេសាទសហគមន៍ ដោយបានកំណត់ព្រំប្រទល់ផែនទីកន្លែងនេសាទសហគមន៍ ព្រមទាំងរចនាសម្ព័ន្ធគ្រប់គ្រងដែលបានបែងចែកតួនាទី និងភារកិច្ចការទទួលខុសត្រូវ របស់គណៈកម្មការ និងសមាជិកសហគន៍ដែលមានការទទួលស្គាល់ឯកភាពពីភាគីពាក់ព័ន្ធទាំងថ្នាក់ជាតិនិងអាជ្ញាធរមូលដ្ឋាន។ ចំពោះផែនការគ្រប់គ្រងកន្លែងនេសាទសហគមន៍ គណៈកម្មការនិងសមាជិកសហគមន៍សហការជាមួយដៃគូពាក់ព័ន្ធ បានអនុវត្តសកម្មភាពសំខាន់ៗ រួមមាន ចូលរួមប្រជុំនិងបិទផ្សាយផែនទីកន្លែងនេសាទសហគមន៍ រៀបចំកន្លែងអភិរក្សជលផលរបស់សហគមន៍នេសាទ បង្កើតធនាគារក្តាមសេះ ដើម្បីបង្កើនផលស្តុកក្តាមសេះក្នុងធម្មជាតិ ផ្តួចផ្តើមសកម្មភាពមុខរបរ តាមរយៈសេវាកម្មកសិទេសចរណ៍សហគមន៍ ចូលរួមយុទ្ធនាការផ្សព្វផ្សាយ និងវគ្គបណ្តុះបណ្តាលពង្រឹងសមត្ថភាពនានា រៀបចំក្រុមល្បាតសហគមន៍និងចុះល្បាតដោយសហការជាមួយសមត្ថកិច្ចជលផល អាជ្ញាធរមូលដ្ឋានដើម្បីទប់ស្កាត់ និងបង្រ្កាបបទល្មើសនេសាទកើតមានក្នុងកន្លែងនេសាទសហគមន៍។ សកម្មភាពទាំងនេះសបញ្ជាក់ពីការប្រឹងប្រែងអនុវត្តសកម្មភាពមានចែងក្នុងផែនការគ្រប់គ្រងរបស់ខ្លួន ទៅតាមធនធានដែលមានកំណត់។ បច្ចុប្បន្នសហគមន៍នេសាទភូមិថ្មីកំពុងខិតខំគៀងគរការចូលរួមធនធាននិងការគាំទ្រនានាដើម្បីដោះស្រាយបញ្ហាប្រឈមដែលនៅតែកើតមានឡើងដូចខាងក្រោម៖

- ផលនេសាទថយចុះបណ្តាលពីរសកម្មភាពនេសាទលើសកម្រិត ដោយតម្រូវការកើនឡើង ការប្រើឧបករណ៍នេសាទបំផ្លិចបំផ្លាញមានដូចជា ការនេសាទដោយប្រើប្រាស់ស្បៃមុង ទូកអូសនៅទឹករាក់ ការប្រើប្រាស់ឧបករណ៍ឆក់ជាដើម។
- ការថយចុះប្រព័ន្ធអេកូស៊ីស្ទែមជលផលសមុទ្រដូចជា ជម្រកជលផលសមុទ្រ ព្រៃកោងកាង ស្មៅសមុទ្រដែលកំពុងរងផលប៉ះពាល់ពីការនេសាទបានបំផ្លិចបំផ្លាញ។
- សមត្ថភាពនិងចំណេះដឹងរបស់គណៈកម្មការនិងសមាជិកនៅមានកម្រិតដូចជា ខ្វះជំនាញបច្ចេកទេសលើការគ្រប់គ្រងធនធានជលផលប្រកបដោយនិរន្តភាពនិងការអនុវត្តការងារគ្រប់គ្រងតាមបែបសហគមន៍មូលដ្ឋានឬសហគ្រប់គ្រងនៅមានកម្រិត

- ធ្វើអោយការជ្រើសរើសមុខរបរសម្រាប់ទ្រទ្រង់សមាជិកសហគមន៍នេសាទនិងងាយរងគ្រោះ ដោយពឹងផ្អែកលើប្រភពចំណូលតែមួយ និងផលចាប់ពីធម្មជាតិ អស្ថេរភាពតម្លៃផលិតផល កំណត់ដោយឈ្មួញកណ្តាលក្នុងតំបន់ពិបាកក្នុងការទទួលបាន តម្លៃបន្ថែមលើផលិតផលដោយសារគុណភាពផលិតផលនិងការកែច្នៃ ខ្វះទុនក្នុងការចាប់ផ្តើម និងជំនាញលើមុខរបរ ដូចជាការបង្កើនសេវាកសិទេសចរណ៍ វារីវប្បកម្ម ដែលមិនប្រើចំណីជាដើម
- ការប្រែប្រួលអាកាសធាតុ និងគ្រោះធម្មជាតិប៉ះពាល់ដល់ការប្រកបរបរនេសាទធ្វើអោយប៉ះពាល់កំណើនជាតិពុលក្នុងទឹក កំដៅទឹកសមុទ្រប៉ះពាល់ដល់ទេសចរណ៍ និងការវារីវប្បកម្ម
- ការបំពុល ការចោលសំរាម និងផ្លាស្ទិច បណ្តាលពីការបង្ហូរកាកសំណល់នានាធ្វើអោយប៉ះពាល់គុណភាព ទឹកសមុទ្របង្កឱ្យមានជាតិពុល
- សម្តភាពរបស់គណៈកម្មការសហគមន៍នេសាទនៅមានកម្រិត ដូចជា ការងាររដ្ឋបាល ការអនុវត្តសកម្មភាព ការងារគ្រប់គ្រង ការងារសេដ្ឋកិច្ច ការការពារធនធានជលផល និងសកម្មភាពការងារល្បាត
- ពង្រឹងក្នុងការអនុវត្តច្បាប់មានកម្រិត ដោយខ្វះមធ្យោបាយ ដូចជាឧករណ៍ទំនាក់ទំនងរាយការណ៍ ទូកល្បាតដែលធននឹងអាកាសធាតុ ប្រភពថវិកាគាំទ្រសកម្មភាពល្បាត ការចូលរួមពីសមាជិកមានកម្រិត ការផ្សព្វផ្សាយច្បាប់ស្តីពី ជលផលមិនមានលទ្ធភាពចូលរួមក្នុងការអនុវត្ត។

ផែនការគ្រប់គ្រងកន្លែងនេសាទសហគមន៍ភូមិថ្មី ឆ្នាំ២០២៤ ដល់ឆ្នាំ២០២៧ លេខ១១៥២ ជផ ចុះថ្ងៃទី១៧ ខែមេសា ឆ្នាំ២០២៤ ត្រូវរៀបចំកែសម្រួលឡើងវិញ ដោយធ្វើបច្ចុប្បន្នភាពនូវទិន្នន័យសហគមន៍នេសាទ សកម្មភាពនានាស្របនឹងនិន្នាការថ្មីៗ តម្រូវការសហគមន៍ និងការប៉ាន់ប្រមាណថវិកា ដោយផ្តោតលើការអភិរក្សជលផល ការបង្កើតមុខរបរ ការគ្រប់គ្រងសកម្មភាពនេសាទ និងការប្រើប្រាស់ធនធានជលផលនៅក្នុងសហគមន៍នេសាទប្រកបដោយនិរន្តរភាព និងការចូលរួមចំណែកកាត់បន្ថយការប្រើប្រាស់ឧបករណ៍នេសាទខុសច្បាប់ ស្របតាមប្រការ៣០ នៃប្រកាសលេខ ៣១៦ ប្រក.កសក ចុះថ្ងៃទី៣០ ខែកក្កដា ឆ្នាំ២០០៧ ស្តីពីគោលការណ៍ណែនាំសហគមន៍នេសាទ។

២ អំពីប្រជាសាស្ត្រ និងសេដ្ឋកិច្ចសង្គម

ក. ប្រជាសាស្ត្រ

ប្រជាពលរដ្ឋសរុបក្នុងតំបន់មានចំនួន ៣ ១៥០ នាក់ ស្រី ១ ៩៨៧ នាក់ ក្នុងនោះមានចំនួន ៦៣០ គ្រួសារ។ ប្រជាពលរដ្ឋក្នុងតំបន់ជាអ្នកកាន់សាសនាព្រះពុទ្ធ៥០% និងកាន់សាសនាឥស្លាម ៥០%។

ក្នុងចំណោមសមាជិកគ្រួសារនៃសមាជិកសហគមន៍នេសាទទាំងអស់អ្នកមិនចេះអក្សរ៥នាក់ស្រី២នាក់ កម្រិតថ្នាក់បឋមសិក្សាចំនួន២៥៣នាក់ ស្រី១៩៣នាក់ និងកម្រិតវិទ្យាល័យចំនួន៧៩នាក់ ស្រីចំនួន២៣នាក់ ។

- ចំនួនស្ត្រីមេម៉ាយក្នុងសហគមន៍នេសាទមាន១១៦នាក់
- ចំនួនបុរសពោះម៉ាយក្នុងសហគមន៍នេសាទមាន២នាក់
- ចំនួនជនពិការក្នុងសហគមន៍នេសាទមាន២៣នាក់ ស្រី១២នាក់
- ចំនួនចាស់ជរាក្នុងសហគមន៍នេសាទមាន២៥នាក់ ស្រី១១នាក់
- ចំនួនកុមារកំព្រាក្នុងសហគមន៍នេសាទមាន១៥នាក់ ស្រី៧នាក់
- ចំនួនអ្នកមានជំងឺរាំរ៉ៃក្នុងសហគមន៍នេសាទមាន២នាក់ ស្រី២នាក់។

ខ. មុខរបរ

មុខរបរសំខាន់ៗរបស់សមាជិកក្នុងសហគមន៍នេសាទនេះរួមមាន៖

- ធ្វើនេសាទ ចំនួន ១៤៥ គ្រួសារ
- ធ្វើស្រែ ចំនួន ១៧៥ គ្រួសារ ទំហំ៧៥ ហិកតា
- ធ្វើចំការ ចំនួន១០ គ្រួសារ ទំហំ០,៣-០,៨ហិកតា
- ដាំបន្លែ ចំនួន ២០ គ្រួសារ
- ចិញ្ចឹមសត្វ ចំនួន៥៨គ្រួសារ
- ធ្វើវារីវប្បកម្ម ចំនួន ៧ គ្រួសារ
- ជាងផ្ទះ ចំនួន ៣ គ្រួសារ
- លក់ដូរ ចំនួន ៧៥ គ្រួសារ
- កម្មករ ចំនួន១១៥ គ្រួសារ
- ធ្វើសិប្បកម្ម ចំនួន១ គ្រួសារ (បង្គាក្រៀម និងគី)
- លក់ដូរវត្ថុអនុស្សាវរីយ៍ចំនួន៣គ្រួសារ។

ប្រាក់ចំណូលជាមធ្យមក្នុងគ្រួសារប្រចាំឆ្នាំមានចំនួន ៩ ៦០០ ០០០ រៀល ។

៣ កន្លែងនេសាទសហគមន៍ និងធនធានដែលមាននៅក្នុងនេសាទសហគមន៍

ក. ទីតាំង

កន្លែងនេសាទសហគមន៍ភូមិថ្មី ជាដែននេសាទសមុទ្រ មានកន្លែងនេសាទតាមឆ្នេរ កន្លែងអភិរក្សជលផល ស្មៅសមុទ្រ នាទីព្រៃកោងកាង វាលភក់ ដែលជាដែននេសាទសាធារណៈរបស់រដ្ឋ ស្ថិតនៅក្នុងសង្កាត់ព្រៃធំ ក្រុងកែប ខេត្តកែប។ សហគមន៍នេសាទភូមិថ្មី មានទំហំ **១៩៨** ហិកតា និងមានកំណត់និយាមកាដូចមានចែងនៅក្នុងកិច្ចព្រមព្រៀងកន្លែងនេសាទសហគមន៍។

សហគមន៍នេសាទភូមិថ្មី មានព្រំប្រទល់ ៖

- ខាងជើងជាប់នឹងកន្លែងសហគមន៍នេសាទកំពង់ត្រឡាច
- ខាងត្បូងជាប់នឹងផ្លូវបេតុងឆ្នេរខ្សាច់ (ឆ្នេរតេជោសន្តិភាពកែប)
- ខាងកើតជាប់នឹងផ្លូវលំ ព្រំព្រៃកោងកាង ភូមិថ្មី សង្កាត់ព្រៃធំ ក្រុងកែប ខេត្តកែប
- ខាងលិចជាប់នឹងសមុទ្រ។

ខ. ដែននេសាទ

កន្លែងនេសាទសហគមន៍ភូមិថ្មី មានលំហសមុទ្រចំនួន១ វាលភក់ចំនួន១ និងនាទីព្រៃកោងកាងចំនួន១ គឺ៖

- លំហសមុទ្រ ទំហំ ១៧៣,៨ ហិកតា នេសាទពេញមួយឆ្នាំ
- វាលភក់ ទំហំ ១៤,២ ហិកតា នេសាទពេញមួយឆ្នាំ
- នាទីព្រៃកោងកាង ទំហំ ១០ ហិកតា នេសាទពេញមួយឆ្នាំ ។

គ. តំបន់ដែលមានលទ្ធភាពបង្កើតកន្លែងអភិរក្សជលផល

សហគមន៍នេសាទភូមិថ្មី បានសម្រេចបង្កើតកន្លែងអភិរក្សជលផលមួយកន្លែងមានទំហំ៦ហិកតា ស្ថិតនៅក្នុងកន្លែងសហគមន៍នេសាទភូមិថ្មី។ កន្លែងអភិរក្សជលផលនេះ ត្រូវបានរៀបចំ និងគ្រប់គ្រងដោយសហគមន៍នេសាទ។

ឃ. ធនធានជលផល

ធនធានជលផលដើរតួនាទីយ៉ាងសំខាន់ក្នុងសន្តិសុខស្បៀង និងសេដ្ឋកិច្ច ហើយធនធានជលផលបានផ្តល់ជាអាហារនិងមុខរបរចិញ្ចឹមជីវិតរបស់ប្រជាពលរដ្ឋប្រចាំថ្ងៃ។ សហគមន៍នេសាទភូមិថ្មី បានឱ្យដឹងថា បច្ចុប្បន្នធនធានជលផលក្នុងសមុទ្រមិនមានការកើនឡើងទេ ដោយសារមានការប្រែប្រួលអាកាសធាតុ និងសកម្មភាពមនុស្ស។

ប្រភេទត្រីសមុទ្រ ៖ ត្រីក្បក ត្រីក្អុក ត្រីស្លុង ត្រីក្រហម ត្រីផ្ទោង ត្រីឆ្លាម ត្រីបបែល ត្រីការ៉ាវ ត្រីប្រម៉ា ត្រីកាឡាំង ត្រីកន្តាំង ត្រីកន្ទុយរឹង ត្រីតុកកែ ត្រីអណ្តាតឆ្កែ ត្រីម្រេច ត្រីបាឃើ ត្រីអង្រៃ ត្រីទក់សមុទ្រ ត្រីប្លាធូ ត្រីអាំងកើយ ត្រីសេះ ត្រីសេក។ល។

ប្រភេទវារីសត្វសមុទ្រ ៖ បង្គា បង្កង បង្កងកណ្តូប បង្កងប៉ាក ក្តាមសេះ ក្តាមថ្ម ក្តាមជ័រ ក្តាមប្រង់ មឹកគ្រែងឈាម ងាវ ងាវភក់ ងាវហូល ងាវស អណ្តើក កន្ទាយ បាលង្កកាស កញ្ចុះ អន្ទង់ ខ្ចឹង ផ្សោតស ផ្សោតខ្មៅ ។ល។

ប្រភេទរុក្ខជាតិព្រៃកោងកាង និងវារីរុក្ខជាតិ៖ ដើមកោងកាង ក្រញឹប អម្ពូ អម្ពា ក្របាញញី ក្របាញឈ្មោល ប៉ឹង ប្រាសាក់ ដើមបើស ឈើជ័រ ដើមក្លាយ អញ្ចរ ដើមឡេវអាវ ចាក ប្រង់ ដើមដូងទឹក ផ្កាថ្ម ស្មៅសមុទ្រ ។ល។

៤. ការធ្វើនេសាទ

ក. អ្នកនេសាទ ៖

- អ្នកនេសាទជាសមាជិកសហគមន៍នេសាទមានចំនួន១១០នាក់ ស្រី៣១នាក់
- ប៉ាន់ស្មានអ្នកនេសាទមិនមែនជាសមាជិកសហគមន៍នេសាទនៅក្នុងសហគមន៍៤៥នាក់ ស្រី១៤នាក់
- ប៉ាន់ស្មានអ្នកនេសាទមិនមែនជាសមាជិកដែលមកពីក្រៅសហគមន៍មានចំនួន១៥០នាក់ ក្នុងមួយឆ្នាំ។

ខ. ឧបករណ៍នេសាទ ៖

- ឧបករណ៍នេសាទនិងទូកកាណូតរបស់សមាជិកសហគមន៍នេសាទ ៖

ប្រភេទ ឧបករណ៍	**ឯកតា**	**ចំនួន គ្រួសារ**	**ចំនួន ឧបករណ៍នេសាទ**	**ទំហំ/ប្រវែង**	**រដូវនេសាទ**
មងត្រី	ម៉ែត្រ	៣៥	៥០០ម៉ែត្រ/គ្រួសារ	៣,៥ស.មx៥០០ម	ពេញមួយឆ្នាំ
មងបង្គា	ម៉ែត្រ	៧	៥០០ម៉ែត្រ/គ្រួសារ	៣,៨ស.មx៥០០ម	ពីខែឧសភា ដល់ខែកញ្ញា
សន្ទូចមឹក	ផ្លែ	២០	១០០០ផ្លែ/គ្រួសារ	លេខ១២	ពីខែវិច្ឆិកាដល់ខែមេសា
សន្ទូចរនង	ផ្លែ	១	៥០០ផ្លែ/គ្រួសារ	លេខ១២-១៦	ពីខែមេសា ដល់ខែវិច្ឆិកា
ឈិបរុញដៃ	គ្រឿង	១	១គ្រឿង/គ្រួសារ	-	ពេញមួយឆ្នាំ
លបក្តាម	លប	៥	៥០០គ្រឿង/គ្រួសារ	-	ពេញមួយឆ្នាំ
លបត្រី	លប	១	១៥លប/គ្រួសារ	-	ពីខែមិថុនា ដល់ខែកញ្ញា
រាវបង្គា	នាក់	១០នាក់	-	-	ពេលទឹកនាច
ឈ្នាង	គ្រឿង	៥០	៥០គ្រឿង	-	ពេញមួយឆ្នាំ

(ស.ម = សង្ទីម៉ែត្រ, ម = ម៉ែត្រ)

ប្រភេទទូក កាណូត	ចំនួន	ចំណុះ	កំលាំងសេះ
ទូកមានម៉ាស៊ីន	៩៥គ្រឿង	៧០០-១០០០គីឡូក្រាម	៦-១៣ សេះ
ទូកអ៊ុំ ឬចែវ	៨គ្រឿង	៧០-១០០គីឡូក្រាម	-

ឧបករណ៍នេសាទនិងទូកកាណូតរបស់អ្នកនៅក្នុងតំបន់ប៉ុន្តែមិនមែនជាសមាជិកសហគមន៍នេសាទ ៖

ឧបករណ៍នេសាទ	ឯកតា	ចំនួនគ្រួសារ	ចំនួនឧបករណ៍នេសាទ	ទំហំ/ប្រវែង	រដូវប្រើប្រាស់ឧបករណ៍ (ខែ....ដល់ខែ....)
មងត្រី	ម៉ែត្រ	២០	៩០ម៉ែត្រ/គ្រួសារ	៤ដៃ(១ដៃ=៦០ម)	ពេញមួយឆ្នាំ
មងបង្គា	ម៉ែត្រ	១៥	១៨០ម៉ែត្រ/គ្រួសារ	៤ដៃ(១ដៃ=៦០ម)	ពីខែឧសភាដល់ខែកញ្ញា
លបក្តាម	លប	៥	៥០០គ្រឿង/គ្រួសារ	-	ពេញមួយឆ្នាំ
រនងខ្សង	ផ្លែ	២	១៥០ម៉ែត្រ/គ្រួសារ	-	ពីខែមេសា ដល់ខែកញ្ញា
ឈិបរុញដៃ	គ្រឿង	១	១គ្រឿង/គ្រួសារ	-	ពេញមួយឆ្នាំ
សន្ទូចមឹក	ខ្សែ	៣០	៥០០ផ្លែ/គ្រួសារ	២ខ្សែ=ផ្លែលេខ១២	ពីខែវិច្ឆិកាដល់ខែមេសា
ឈ្នាង	គ្រឿង	៣០	៣០នាក់	-	ពេញមួយឆ្នាំ

(ម = ម៉ែត្រ)

ប្រភេទទូក កាណូត	ចំនួន	ចំណុះ	កំលាំងសេះ
ទូកមានម៉ាស៊ីន	៤០ គ្រឿង	៤០០គីឡូក្រាម	៦-១៣ សេះ
ទូកអ៊ុំ ឬចែវ	១៥គ្រឿង	៧០-១០០គីឡូក្រាម	-

ឧបករណ៍នេសាទនិងទូកកាណូតរបស់អ្នកមិនមែនជាសមាជិកសហគមន៍ដែលមកពីខាងក្រៅសហគមន៍៖

ប្រភេទឧបករណ៍	ឯកតា	ចំនួននាក់	ចំនួនឧបករណ៍នេសាទ	ទំហំ/ប្រវែង	រដូវប្រើប្រាស់ឧបករណ៍ (ខែ....ដល់ខែ....)
មងក្តាម	ម៉ែត្រ	២៥	៥០០ម៉ែត្រ/គ្រួសារ	៤ដៃ(១ដៃ=៦០ម)	វិច្ឆិកាដល់មករា
លបក្តាម	លប	២២	៣០០-៥០០លប/គ្រួសារ	-	តុលាដល់មេសា
លបត្រី	ម៉ែត្រ	៥	២៥០លប/គ្រួសារ	-	ពេញរដូវនេសាទ
លូកក្តាមថ្ម ក្តាមជ័រ	នាក់	១៥	១-២នាក់/គ្រួសារ	-	វិច្ឆិកាដល់មករា
ឈិបរុញដៃ	គ្រឿង	៣០	១-២គ្រឿង/គ្រួសារ	-	ពេញរដូវនេសាទ

ប្រភេទទូក កាណូត	ចំនួន	ចំណុះ	កំលាំងសេះ
ទូកមានម៉ាស៊ីន	១៥ គ្រឿង	៤០០ គីឡូក្រាម	៤,៥-៦ សេះ
ទូកចែវ	២០ គ្រឿង	៧០-១០០គីឡូក្រាម	-

គ. ការប៉ាន់ប្រមាណផលចាប់បានប្រចាំឆ្នាំ

ប្រភេទផលនេសាទ	បរិមាណផលនេសាទចាប់បានគិតជាមធ្យមប្រចាំគ្រួសារ (គ្រួសារអ្នកនេសាទ)		
	រដូវប្រាំង	រដូវវស្សា	សរុបប្រចាំឆ្នាំ
ត្រីគ្រប់ប្រភេទ	១៩៧៩ គីឡូក្រាម	១៧៤៥ គីឡូក្រាម	៣៧២៤ គីឡូក្រាម
បង្គា	១២៣៤ គីឡូក្រាម	១១២១ គីឡូក្រាម	២៣៥៥ គីឡូក្រាម
ក្តាម	៩១៣ គីឡូក្រាម	៨០៥ គីឡូក្រាម	១៧១៨ គីឡូក្រាម
មឹក ខ្យង និងគ្រែង ឈាម	៩៦៨ គីឡូក្រាម	៨៧៩ គីឡូក្រាម	១៨៤៧ គីឡូក្រាម
សរុប	៥០៩៤ គីឡូក្រាម	៤៥៥០ គីឡូក្រាម	៩៦៤៤ គីឡូក្រាម

៥-ផែនការគ្រប់គ្រងសហគមន៍នេសាទ

ក. ទស្សនៈវិស័យ

សហគមន៍នេសាទភូមិថ្មី មានទស្សនៈវិស័យចូលរួមអភិរក្សគ្រប់គ្រងធនធានជលផលសមុទ្រប្រកបដោយសមធម៌និងចីរភាព ដើម្បីរួមចំណែកកាត់បន្ថយភាពក្រីក្ររបស់ប្រជាពលរដ្ឋ ។

ខ. គោលបំណង

- ចូលរួមថែរក្សា អភិរក្ស គ្រប់គ្រងដែននេសាទសមុទ្រ កន្លែងនេសាទគ្រួសារដែលរក្សាទុកសម្រាប់ប្រជាពលរដ្ឋធ្វើនេសាទ ជាប្រពៃណីឬសហគមន៍ធ្វើនេសាទកន្លែងនេសាទសហគមន៍ នាទីព្រៃកោងកាងនិងនាទីទឹកជោរនាច
- ចូលរួមថែរក្សាការពារ ធនធានជលផលប្រកបដោយនិរន្តរភាព និងទទួលផលប្រយោជន៍ពីធនធានជលផលជាមួយប្រជាពលរដ្ឋខ្មែរប្រកបដោយសមធម៌
- ដើម្បីធ្វើឱ្យប្រសើរឡើងនូវជីវភាពសមាជិកសហគមន៍ តាមរយៈការអភិវឌ្ឍចម្រុះដោយមានការចូលរួម
- ដើម្បីឱ្យប្រជាពលរដ្ឋខ្មែរបានយល់ច្បាស់ និងឈានទៅចាត់ទុកថាខ្លួនជាម្ចាស់លើធនធានធម្មជាតិ
- បំផុសគំនិតឱ្យកាន់តែស្រលាញ់ធនធានធម្មជាតិដោយមានការចូលរួមពីសមាជិកសហគមន៍នេសាទ និងយកចិត្តទុកដាក់ការពារឱ្យស្ថិតស្ថេរគង់វង្ស។

គ. ផែនការគ្រប់គ្រងកន្លែងនេសាទសហគមន៍

ផ្នែកទី១. ការអភិបាលកិច្ចនិងការគ្រប់គ្រង

គ១- ផែនការសាងសង់ស្នាក់ការសហគមន៍នេសាទ

សាងសង់ស្នាក់ការសហគមន៍នេសាទ នៅចំណុចជាប់ស្នាក់ការសហគមន៍នេសាទចាស់ក្បែរផ្លូវ ចំណុចនិយាមកា ៤២២០២១ - ១១៦២២៥៧, ៤២២០២២ - ១១៦២២៤៦៥ ស្ថិតក្នុងភូមិថ្មី សង្កាត់ព្រៃធំ ក្រុងកែប ខេត្តកែប ត្រូវបានរៀបចំដូចខាងក្រោម ៖

សកម្មភាព	លទ្ធផលរំពឹងទុក	ប៉ាន់ប្រមាណតម្លៃ (ដុល្លារ)	អ្នកចូលរួម	ថ្ងៃ ខែ ឆ្នាំ ចាប់ផ្តើម	ថ្ងៃ ខែ ឆ្នាំ បញ្ចប់
ប្រជុំជាមួយអាជ្ញាធរមូលដ្ឋាន អង្គភាព និងអ្នកពាក់ព័ន្ធ	-មានការចូលរួម -មានការគាំទ្រ	៥០០	សហគមន៍នេសាទ អាជ្ញាធរនិង ស្ថាប័នពាក់ព័ន្ធ អង្គការដៃគូ	មករា ២០២៦	មិថុនា ២០២៨
សាងសង់ស្នាក់ការសហគន៍នេសាទ ទំហំ៨មx១៣ម និងម្ខាងសម្រាប់ផ្នែករដ្ឋបាលជលផលទំហំ៦មx៩ម ធ្វើពីបេតុង រួមផ្សំ គ្រឿងឈើ ប្រក់ក្បឿង បន្ទប់មួយជ្រុង រៀបជញ្ជាំងឥដ្ឋ និង មានបង្គន់អនាម័យ	-ស.ន មានកន្លែងធ្វើការ -មានលទ្ធភាពពេញលេញក្នុងការការពារ គ្រប់គ្រងកន្លែងនេសាទសហគមន៍	៥០ ០០០		មករា ២០២៦	មិថុនា ២០២៨
ភ្ជាប់បណ្តាញ និងរៀបចំអគ្គីសនី	មានថាមពលអគ្គីសនីធ្វើការ	១ ៥០០		មករា ២០២៦	មិថុនា ២០២៨
រៀបចំតបណ្តាញប្រព័ន្ធទឹកស្អាត(សំណើស្នើសុំទៅអាជ្ញាធរដើម្បីអន្តរាគម	មានទឹកស្អាតប្រើប្រាស់	១ ២០០			

គ២- ផែនការប្រជុំនិងទិញសម្ភារអនុវត្តន៍ការងាររបស់គណៈកម្មការសហគមន៍នេសាទ

ផែនការប្រជុំនិងទិញសម្ភារអនុវត្តន៍ការងារគណៈកម្មការសហគមន៍នេសាទ ត្រូវបានរៀបចំដូចខាងក្រោម ៖

សកម្មភាព	លទ្ធផលរំពឹងទុក	ប៉ាន់ប្រមាណតម្លៃ(ដុល្លារ)	អ្នកចូលរួម	ថ្ងៃ ខែ ឆ្នាំ ចាប់ផ្តើម	ថ្ងៃ ខែ ឆ្នាំ បញ្ចប់
ប្រជុំគណៈកម្មការសហគមន៍នេសាទ សប្តាហ៍ទី១នៃខែ រៀងរាល់ខែឬត្រីមាស	-របាយការណ៍លទ្ធផលសម្រេចបានក្នុងខែ -មានផែនការណ៍អនុវត្តន៍បន្ត	៦៦០	-គណៈកម្មការ -ក្រុមល្បាត	កក្កដា ២០២៥	មិថុនា ២០២៨
ចូលរួមប្រជុំជាមួយអាជ្ញាធរសង្កាត់ ក្រុង ឬស្ថាប័នពាក់ព័ន្ធ	-ទទួលព័ត៌មាន និងផ្តល់របាយការណ៍លទ្ធផលការងារ -បញ្ចូលផែនការណ៍ជាមួយផែនការអភិវឌ្ឍន៍សង្កាត់	៥៤០	-អាជ្ញាធរសង្កត់ -គណៈកម្មការ	កក្កដា ២០២៥	មិថុនា ២០២៨
ចុះអនុវត្តន៍សកម្មភាពជម្រុញការចុះបញ្ជីទូកម៉ាស៊ីន ដោយសហការជាមួយអាជ្ញាធរមូលដ្ឋាន និង ជំនាញពាក់ព័ន្ធ ជាប្រចាំ	- ចុះបញ្ជីទូកម៉ាស៊ីនគ្រប់ចំនួន - ទូកម៉ាស៊ីនធ្វើនេសាទបានដាក់ប្រព័ន្ធតាមដាន -បទល្មើសនេសាទថយចុះ	៦០០	គណៈកម្មការ អាជ្ញាធរមូលដ្ឋាន ជំនាញជលផល ស្ថាប័នពាក់ព័ន្ធ	កក្កដា ២០២៥	មិថុនា ២០២៨
ចុះអនុវត្តន៍សកម្មភាពការប្រមូលព័ត៌មាន ការកត់ត្រាទូកនេសាទ ឧបករណ៍នេសាទ និងផលចាប់ត្រី	-មានព័ត៌មានច្បាស់លាស់ -រៀបចំផែនការបានត្រឹមត្រូវ -ការគ្រប់គ្រងស.នបានល្អ	៩០០	-គណៈកម្មការ -សមាជិកស.ន	កក្កដា ២០២៥	មិថុនា ២០២៨
សម្ភារការិយាល័យ - LCD with Screen - ភ្ជាប់ប្រព័ន្ធWifi -ទិញក្រដាស់ ប៊ិច -ការទំនាក់ទំនង	មានសម្ភារការិយាល័យសម្រាប់ប្រើប្រាស់	២ ០០០	គណៈកម្មការ	កក្កដា ២០២៥	មិថុនា ២០២៨

(ស.ន = សហគមន៍នេសាទ)

គ៣- ផែនការផ្សព្វផ្សាយនិងបណ្តុះបណ្តាល

ផែនការផ្សព្វផ្សាយ និងបណ្តុះបណ្តាល ត្រូវបានរៀបចំឡើង ដើម្បីពង្រឹងសមត្ថភាពដល់សហគមន៍នេសាទ មានដូចខាងក្រោម ៖

សកម្មភាព	លទ្ធផលរំពឹងទុក	ប៉ាន់ប្រមាណតម្លៃ (ដុល្លារ)	អ្នកចូលរួម	ថ្ងៃ ខែ ឆ្នាំ ចាប់ផ្តើម	ថ្ងៃ ខែ ឆ្នាំ បញ្ចប់
ផែនការផ្សព្វផ្សាយ					
ប្រជុំផ្សព្វផ្សាយស្តីពី ៖ -ច្បាប់ជលផល ច្បាប់សហគមន៍កសិកម្ម ឯកសារគតិ យុត្តិនានា	-សមាជិកនិងប្រជាពលរដ្ឋចូលរួមអនុវត្តតាមផែនការ និងវិធានច្បាប់នានាដែលបានផ្សព្វផ្សាយ	២ ៥៨០	គណៈកម្មការ, សមាជិកស.ន និងអ្នកក្រៅស.ន	មករា-មិថុនា/ រៀងរាល់ឆ្នាំ	

ពាក់ព័ន្ធនឹងស.ន -លក្ខន្តិកៈ បទបញ្ជាផ្ទៃក្នុងស.ន ផែនការគ្រប់គ្រងកន្លែងនេសាទសហគមន៍ និងបទពិសោធន៍នានាដែលទទួលបាន	ប្រមាណ៥០ភាគរយ -ផលត្រីនៅក្នុងសហគមន៍មានការកើនឡើងប្រជាពលរដ្ឋអាចរកត្រីបានច្រើននាំឱ្យជីវភាពធូរធារ		អាជ្ញាធរមូលដ្ឋានជំនាញជលផល, អង្គការដៃគូ	កក្កដា ២០២៥	មីនា ២០២៨
ផែនការបណ្តុះបណ្តាល					
វគ្គបណ្តុះបណ្តាលពីរបៀបរៀបចំលិខិតរដ្ឋបាល ៖ -កំណត់ហេតុ -របាយការណ៍ -គម្រោងស្នើសុំថវិកា -គម្រោងថវិកា និងការគ្រប់គ្រងថវិកាសហគមន៍នេសាទ	គណៈកម្មការ យុវជន និងស្ត្រីនៃសហគមន៍នេសាទ បានយល់ដឹង និងអាចអនុវត្តន៍បានក្នុងការងារជាក់ស្តែង	១ ៤០០	គណៈកម្មការនិងសមាជិកស.ន អាជ្ញាធរមូលដ្ឋាន	កក្កដា ២០២៥	មីនា ២០២៨
វគ្គបណ្តុះបណ្តាលពីកំព្យូទ័រ	គណៈសហគមន៍នេសាទ ២នាក់	៣៦០	គណៈកម្មការស.ន	កក្កដា ២០២៥	មីនា ២០២៨
វគ្គបណ្តុះបណ្តាលវិធីសាស្រ្តការប្រមូលព័ត៌មាន ដោយការកត់ត្រា ទូកនេសាទ ឧបករណ៍នេសាទ និងផលចាប់ត្រី	គណៈកម្មការសហគមន៍នេសាទប្រមាណ៨០ភាគរយបានយល់ដឹង និងអាចយកទៅអនុវត្តន៍ក្នុងការងារជាក់ស្តែង	៨០០	គណៈកម្មការនិងសមាជិកស.ន អាជ្ញាធរមូលដ្ឋាន		
វគ្គបណ្តុះបណ្តាលពីការសម្របសម្រួលនិងដោះស្រាយទំនាស់	គណៈសហគមន៍នេសាទ ប្រមាណ១១នាក់ បានយល់ដឹងពីការដោះស្រាយទំនាស់ និងអាចអនុវត្តន៍បាន	៤០០	គណៈកម្មការនិងសមាជិកស.ន អាជ្ញាធរមូលដ្ឋាន	កក្កដា ២០២៥	មីនា ២០២៨
បណ្តុះបណ្តាលពីសហគ្រិនភាពដល់គណៈការនិងសមាជិកស.ន	គណៈកម្មការ និងស្ត្រីមានមានការយល់ដឹងពីសហគ្រិនភាពប្រមាណ ២០ភាគរយ និងអាចអនុវត្តន៍ក្នុងសកម្មភាពសេដ្ឋកិច្ច និងអាជីវកម្ម	៥០០		កក្កដា ២០២៥	មីនា ២០២៨

(ស.ន = សហគមន៍នេសាទ)

គ.៤ ផែនការប្រើប្រាស់ឧបករណ៍នេសាទ

ផែនការប្រើប្រាស់ឧបករណ៍នេសាទនៅក្នុងកន្លែងនេសាទសហគមន៍ គឺរៀបចំឡើងដោយគិតគូរនូវប្រភេទដែននេសាទ ប្រភេទ ទំហំ ប្រវែង និងចំនួនឧបករណ៍នេសាទ ចំនួនអ្នកនេសាទ និងរដូវនេសាទ ។

ផែនការប្រើប្រាស់ឧបករណ៍នេសាទនៅក្នុងកន្លែងនេសាទសហគមន៍ ត្រូវបានរៀបចំឡើងដូចខាងក្រោម ៖

ឈ្មោះ/ទីតាំងកន្លែងនេសាទ	**ពេលវេលាធ្វើនេសាទ**	**ឧបករណ៍នេសាទអនុញ្ញាតឱ្យប្រើ**			**ផ្សេង**
		ប្រភេទ	**ទំហំ/ប្រវែង**	**ចំនួន**	
កន្លែងនេសាទសហគមន៍ភូមិថ្មី (គណៈកម្មការ	ពេញរដូវនេសាទ	មងត្រីក្បក	៣០០ម	៨០	ក្រឡាចាប់ពី៣,៥ ស.ម
		មងត្រីកាវ៉ាវ	៣០០ម/គ្រួសារ	មិនកំណត់	ក្រឡាចាប់ពី៧ ស.ម
		មងត្រីផ្ទោង	៣០០ម/គ្រួសារ	មិនកំណត់	ក្រឡាចាប់ពី២,៥ ស.ម

និងសមាជិកសហគមន៍នេសាទ)		មងបង្គា	៣០០ម/គ្រួសារ	មិនកំណត់	ក្រឡាចាប់ពី៣,៥ ស.ម
		មងក្ដាម	៣០០ម/គ្រួសារ	មិនកំណត់	ក្រឡាចាប់ពី៦ ស.ម
		មងបេកា	៣០០ម/គ្រួសារ	មិនកំណត់	ក្រឡាចាប់ពី៨ ស.ម
		មងត្រីកាម៉ុង	៣០០ម/គ្រួសារ	មិនកំណត់	ក្រឡាចាប់ពី៤ ស.ម
		មងត្រីគូន	៣០០ម/គ្រួសារ	មិនកំណត់	ក្រឡាចាប់ពី៣ ស.ម
		មងត្រីឆ្លុង	៣០០ម/គ្រួសារ	មិនកំណត់	ក្រឡាចាប់ពី៧ ស.ម
		មងត្រីកាតាំង	៣០០ម/គ្រួសារ	មិនកំណត់	ក្រឡាចាប់ពី៦ ស.ម
		មងត្រីកុង	២០០ម/គ្រួសារ	មិនកំណត់	ក្រឡាចាប់ពី២,៥ ស.ម
		មងហ៊ុម	៦០ម/គ្រួសារ	មិនកំណត់	ក្រឡា៣ ស.ម
		សន្ទូចរនង	៥០០ផ្លែ/គ្រួសារ	មិនកំណត់	
		សន្ទូចដៃ	មិនកំណត់	មិនកំណត់	
		សន្ទូចបបក់	មិនកំណត់	មិនកំណត់	
		សន្ទូចបបែល	៣០០ផ្លែ/គ្រួសារ	មិនកំណត់	
		សន្ទូចត្រីក្អក	២០០ផ្លែ/គ្រួសារ	មិនកំណត់	
		សន្ទូចត្រីអណ្ដែងប៉ុយ	២០០ផ្លែ/គ្រួសារ	មិនកំណត់	
		លបក្ដាមសេះ	៣៥០លប/គ្រួសារ	មិនកំណត់	
		ឈិបរុញដៃ	មិនកំណត់	មិនកំណត់	
		ភាវគ្រែងឈាម	មិនកំណត់	មិនកំណត់	
		ភាវងាវភក់	មិនកំណត់	មិនកំណត់	
		លូកក្ដាមថ្ម ជ័រ	មិនកំណត់	មិនកំណត់	
		សំណាញ់	មិនកំណត់	មិនកំណត់	
		បង្កៃត្រីទឹកសាប	មិនកំណត់	មិនកំណត់	
		មងត្រីទឹកសាប	មិនកំណត់	មិនកំណត់	
		លបត្រីទឹកសាប	មិនកំណត់	មិនកំណត់	
		លាន់	មិនកំណត់	មិនកំណត់	

(ស.ម = សង្ទីម៉ែត្រ, ម = ម៉ែត្រ)

គ៥-ផែនការទប់ស្កាត់បទល្មើសជលផល

ផែនការចុះទប់ស្កាត់បទល្មើសជលផល ត្រូវបានរៀបចំដូចខាងក្រោម ៖

សកម្មភាព	លទ្ធផលរំពឹងទុក	ប៉ាន់ប្រមាណតម្លៃ(ដុល្លារ)	អ្នកចូលរួម	ថ្ងៃ ខែ ឆ្នាំ ចាប់ផ្ដើម	ថ្ងៃ ខែ ឆ្នាំ បញ្ចប់
ផ្សព្វផ្សាយ ឧបករណ៍នេសាទ ពេលវេលាការនេសាទត្រីកាម៉ុងនិងសារៈសំខាន់នៃធនធាន ជលផលនិងព្រំប្រទល់កន្លែងសហគមន៍នេសាទ ៖ -តាមឧឃោសនស័ព្ទ៣ថ្ងៃ/ឆ្នាំ -បិទឯកសារ ១ដង/ឆ្នាំ -ចែកឯកសារ ១ដង/ឆ្នាំ -ប្រជុំផ្សព្វផ្សាយ១ដង/ឆ្នាំ	ប្រជានេសាទយល់ដឹងពីការប្រើប្រាស់ឧបករណ៍នេសាទដែលមានចែងក្នុងផែនការគ្រប់គ្រងសហគមន៍នេសាទ និងឧបសម្ព័ន្ធនៃច្បាប់ស្ដីពីជលផល ប្រមាណ ២០ ភាគរយ	១ ៥៦០	សហគមន៍នេសាទ អាជ្ញាធរមូលដ្ឋាន ជំនាញជលផល អង្គការដៃគូ	កក្កដា ២០២៥	មិថុនា ២០២៨

មករា/រៀង រាល់ឆ្នាំ					
ប្រជុំពិភាក្សាគណៈកម្មការសហគមន៍រៀបចំផែនការប្រចាំខែ ឬឆមាស(មករានិងមិថុនា/រៀងរាល់ឆ្នាំ)	-មានរបាយការណ៍លទ្ធផលការងារ -មានផែនការសមស្របជាក់លាក់ដើម្បីចុះអនុវត្តន៍ការងារ	៣៦០	សហគមន៍នេសាទ អាជ្ញាធរមូលដ្ឋាន អង្គភាពពាក់ព័ន្ធ	កក្កដា ២០២៥	មិថុនា ២០២៨
អនុវត្តន៍ផែនការ៖ (រៀបចំកំលាំងចុះបង្រ្កាបដល់ទីកន្លែងដោយទំនាក់ទំនងនិងសហការជាមួយអាជ្ញាធរមូលដ្ឋាន អង្គភាពពាក់ព័ន្ធនិងអង្គការដៃគូ) (៤ដង/ខែ = ១៤៤/ដង)	-បទល្មើសនេសាទថយចុះ និងឈានទៅលុបបំបាត់ ទាំងស្រុង -ធនធានជលផលកើនឡើង -ជីវភាពសមាជិកសហគមន៍នេសាទធូរធារ	១០ ៣៦៨	សហគមន៍នេសាទ អាជ្ញាធរមូលដ្ឋាន ជំនាញជលផល ស្ថាប័នពាក់ព័ន្ធ អង្គការដៃគូ	កក្កដា ២០២៥	មិថុនា ២០២៨
មធ្យោបាយនិងសម្ភារ -សាំង និងប្រេងបាត -អាវ ស្បែកជើង មួកអាវភ្លៀង អាវពោង ពិលអាយកូម ម៉ាស៊ីនថត កែវយ៉ិត កាតទូរស័ព្ទ	មានលទ្ធភាពចុះល្បាតដោយមានប្រសិទ្ធិភាព	៣ ៣៤៦	សហគមន៍នេសាទ អាជ្ញាធរមូលដ្ឋាន ជំនាញជលផល អង្គការដៃគូ	កក្កដា ២០២៥	មិថុនា ២០២៨
ទិញទូកស្ទាច់និងម៉ាស៊ីនថ្មី ចំនួន១គ្រឿង	មានមធ្យោបាយចុះល្បាត ចំនួន១គ្រឿង	២ ០០០		កក្កដា ២០២៥	មិថុនា ២០២៨

គ.៦ ផែនការកែលម្អកន្លែងនេសាទសហគមន៍

ផែនការកែលម្អដែននេសាទ ត្រូវបានរៀបចំឡើងដូចមាននៅក្នុងតារាងខាងក្រោម៖

ដែននេសាទ	**ទំហំ** (ហិកតា)	**ទំហំដែលត្រូវកែលម្អ**	**សកម្មភាព**	**ប៉ាន់ប្រមាណតម្លៃ(ដុល្លារ)**	**ថ្ងៃ ខែ ឆ្នាំ ចាប់ផ្តើម**	**ថ្ងៃ ខែ ឆ្នាំ បញ្ចប់**
កន្លែងនេសាទសហគមន៍ភូមិថ្មី	១៩៨	១៩៨ ហិកតា	ប្រជុំផ្សព្វផ្សាយដល់អង្គភាព អាជ្ញាធរ និងអ្នកពាក់ព័ន្ធ	១០០	កក្កដា ២០២៥	មិថុនា ២០២៨
			សាងសង់ផ្ទាំងប៉ាណូផ្សព្វផ្សាយ ៣ផ្ទាំង ២,៥០ ម x ២ម គ្រឿងដែក(ដែកមូល)	៩០០		
			ស្លាកសញ្ញាផ្សព្វផ្សាយ ១០ផ្ទាំង១២០ស.ម x ១០០ស.ម គ្រឿងដែក(ដែកមូល)	៧០០		
			កំណត់ទីតាំងតាមនិយាមកានិងបោះបង្គោលព្រំប្រទល់សហគមន៍នេសាទ ៦បង្គោល ធ្វើពីបេតុង សរសៃដែក	៦០០		
			បោះពោងព្រំប្រទល់សហគមន៍នេសាទ ៦ពោង ធ្វើធុងជ័រ ខ្សែប្រវាក់ និងចាក់ស៊ីម៉ង់	៣០០		

(ស.ម = សង្ទីម៉ែត្រ, ម = ម៉ែត្រ)

គ.៧ ផែនការកំណត់និងរៀបចំកន្លែងអភិរក្សជលផលរបស់សហគមន៍នេសាទ

ផែនការកំណត់និងរៀបចំកន្លែងអភិរក្សជលផល ត្រូវរៀបចំឡើងដូចមាននៅក្នុងតារាងខាងក្រោម៖

ឈ្មោះដែននេសាទ	ទំហំត្រូវអភិរក្ស (ហិកតា)	ប្រភេទនៃការអភិរក្ស	សកម្មភាព	ប៉ាន់ប្រមាណតម្លៃ(ដុល្លារ)	ថ្ងៃ ខែ ឆ្នាំ ចាប់ផ្ដើម	ថ្ងៃ ខែ ឆ្នាំ បញ្ចប់
អភិរក្សជលផល ៦ ហិកតា 421106 - 1162594 421366 -1162647 421428 -1162427 421175 -1162368 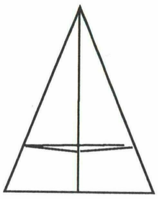	៦	-ស្មៅសមុទ្រ -គ្រែងឈាម -ក្ដាមសេះ -ត្រីផ្សោត -ជីវចម្រុះ	ផ្សព្វផ្សាយពីកន្លែងអភិរក្សជលផល និងហាមឃាត់ដល់ប្រជាពលរដ្ឋ ឱ្យបានទូលំទូលាយ	៤៥០	កក្កដា ២០២៥	មិថុនា ២០២៨
			ចុះរកទីតាំងជាក់ស្ដែងតាមនិយាមកា	៣០០		
			បោះបង្គោលព្រំកន្លែងអភិរក្សជលផលធ្វើពីស៊ីម៉ង់ គ្រឿងដែក (សាជី) ចំនួន៤បង្គោល	៦ ០០០		
			ពង្រាយប្រអប់ជម្រកត្រីសិប្បនិម្មិតធ្វើពីបេតុងចំនួន១០០ ប្រអប់	៤០ ០០០		
			ដាក់ស្លាកសញ្ញាចំនួន២ស្លាក	៣០០		
			សង់ប៉មយាមការពារកន្លែងអភិរក្សជលផលភ្ជាប់ជាមួយបង្គោលធ្វើពីគ្រឿងឈើ ប្រក់ហ្វីប្រូស៊ីម៉ង់	១ ០០០		

គ.៨ ផែនការកំណត់និងរៀបចំស្ថានីយ៍ភ្ញាស់កូនក្ដាមសេះពងរបស់សហគមន៍នេសាទ

ផែនការកំណត់និងរៀបចំស្ថានីយ៍ភ្ញាស់កូនក្ដាមសេះពង ត្រូវរៀបចំឡើងដើម្បីបង្កើនផលស្តុកធម្មជាតិនៃធនធានជលផល ដូចមាននៅក្នុងតារាងខាងក្រោម ៖

ឈ្មោះដែននេសាទ	ទំហំ	ប្រភេទ	សកម្មភាព	ប៉ាន់ប្រមាណតម្លៃ(ដុល្លារ)	ថ្ងៃ ខែ ឆ្នាំ ចាប់ផ្ដើម	ថ្ងៃ ខែ ឆ្នាំ បញ្ចប់
កន្លែងនេសាទសហគមន៍ភូមិថ្មី	១០០មx១០០ម សាកល្បងជំហានទី១ទំហំ ២៥មx២៥ម	-ក្ដាមសេះ -ស្មៅសមុទ្រ -ជីវចម្រុះ	ផ្សព្វផ្សាយដល់ប្រជានេសាទឱ្យបានទូលំទូលាយដើម្បីប្រមូលក្ដាមសេះពង	៣៦០	កក្កដា ២០២៥	មិថុនា ២០២៨
			ជួសជុលស្ថានីយ៍១កន្លែងនិងស្ពានដើរជុំវិញស្ថានីយ៍ធ្វើពីឈើ និងសម្ភារជាង	១ ៥០០		
			បោះបង្គោលព្រំកន្លែងការពារក្ដាមសេះ និងព័ទ្ធស្បៃមុង	៥០០		
			ពង្រាយប្រអប់ថ្មបេតុងត្រីសិប្បនិម្មិតធ្វើពី ចំនួន១០ប្រអប់ថ្មបេតុង	៤ ០០០		
			ដាក់ស្លាកសញ្ញាចំនួន២ស្លាក	២០០		
			ព្រលែងកូនក្ដាម និងមេក្ដាមពង	៥០០		
			ទិញឧបករណ៍សម្ភារគាំទ្រសកម្មភាពភ្ញាស់កូនក្ដាមសេះ	៥០០		
			ថែទាំ និងប្រមូលផល	១០០		

(ម = ម៉ែត្រ)

គ.៩ ផែនការគ្រប់គ្រងព្រៃកោងកាង

ផែនការគ្រប់គ្រងកោងកាង ត្រូវបានរៀបចំឡើងវិញ ដូចមាននៅក្នុងតារាងខាងក្រោម៖

ឈ្មោះដែននេសាទ	ទំហំ (ហ.ត)	ប្រភេទព្រៃឈើការពារ	សកម្មភាព		ប៉ាន់ប្រមាណតម្លៃ(ដុល្លារ)	ថ្ងៃ ខែ ឆ្នាំ ចាប់ផ្តើម	ថ្ងៃ ខែ ឆ្នាំ បញ្ចប់
ព្រៃកោងកាងដែលមានស្រាប់ក្នុងកន្លែងសហគមន៍នេសាទ	១០	ព្រៃកោងកាង	ផ្សព្វផ្សាយពីកន្លែងព្រៃកោងកាងឱ្យទូលំទូលាយដល់ប្រជាពលរដ្ឋ	ប្រជុំ	៣០០	កក្កដា ២០២៥	មិថុនា ២០២៨
				ចែកឯកសារ	១០០		
			បោះបង្គោលព្រំព្រៃកោងកាង ធ្វើពីបេតុង ២០ស.ម x ២០ស.ម x ១,៥ម ចំនួន២០ ដោយសរសេរអក្សរ ព្រំប្រទល់ព្រៃកោងកាងសហគមន៍នេសាទភូមិថ្មី		២០០		
			ដាក់ស្លាកសញ្ញាស្តីពីផែនទីព្រៃកោងកាង ២ ស្លាក ២ម x ១,៥ម ធ្វើពីគ្រឿងដែកសរសរដែកមូលក្រាស់ ចាក់បេតុង		៨០០	កក្កដា ២០២៥	មិថុនា ២០២៨
			ថែរក្សា ការពារ				
វាលភក់ស្ថិតក្នុងកន្លែងនេសាទសហគមន៍ ១០ ហិកតា	១០	កោងកាង	ផ្សព្វផ្សាយពីកន្លែងព្រៃកោងកាងឱ្យទូលំទូលាយដល់ប្រជាពលរដ្ឋ	ប្រជុំ	៣០០	កក្កដា ២០២៥	មិថុនា ២០២៨
				ចែកឯកសារ	១០០		
			រកចំណុចទីតាំងជាក់ស្តែងតាមនិយាមកា		២០០		
			ដាក់ស្លាកសញ្ញាស្តីពីផែនទីព្រៃកោងកាង ២ ស្លាក ២,៥ម x ១,៥ម ធ្វើពីគ្រឿងដែកចាក់បេតុង		៨០០		
			រៀបចំថ្នាលបណ្តុះកូនកោងកាងបង្គោលឈើ និងស្បៃ ៥០ម x ៥០ម		៤ ០០០		
			បណ្តុះកូនដកោងកាង ចំនួន ៧០ ០០០ដើម(១ហិកតាx៧០០០ដើម)		៧០ ០០០		
			ដាំកូនកោងកាងចំនួន ១៥នាក់x៨,៥ដុល្លារ/ថ្ងៃ		៤ ៤៦៣		
			ថែទាំដើមកោងកាង ៤នាក់ x ១០ដុល្លារ/ថ្ងៃ,២ថ្ងៃ/អាទិត្យ រយៈពេល៣ខែ		១ ០០០		
			៤នាក់ x ១០ដុល្លារ/ថ្ងៃ,១ថ្ងៃ/អាទិត្យ ពី៣ខែដល់៦ខែ		១ ០០០		
			៤នាក់ x ១០ដុល្លារ/ថ្ងៃ,១ថ្ងៃ/ខែ ពី៦ខែឡើងទៅរហូតដល់៣ឆ្នាំ		១ ២០០		

(ស.ម = សង្ទីម៉ែត្រ, ម = ម៉ែត្រ)

ផ្នែកទី២. សេដ្ឋកិច្ចនិងការអភិវឌ្ឍន៍សហគមន៍នេសាទ

គ១០- ផែនការបង្កើនមុខរបរសមាជិកក្នុងសហគមន៍នេសាទ

ផែនការបង្កើនមុខរបរសមាជិកក្នុងសហគមន៍នេសាទ ត្រូវបានរៀបចំឡើងដូចខាងក្រោម៖

សកម្មភាព	លទ្ធផលរំពឹងទុក	ប៉ាន់ប្រមាណតម្លៃ (ដុល្លារ)	អ្នកចូលរួម	ថ្ងៃ ខែ ឆ្នាំ ចាប់ផ្តើម	ថ្ងៃ ខែ ឆ្នាំ បញ្ចប់
១.ផែនការបណ្តុះបណ្តាល					
ចិញ្ចឹមគ្រែងឈាម	គណៈកម្មការប្រមាណ៥០ភាគរយ និងក្រុមមុខរបរ ៧០ភាគរយ ៖ -មានចំណេះដឹងក្នុងការចិញ្ចឹម -យកទៅអនុវត្តជាក់ស្តែងបាន - សមាជិកនិងគណៈកម្មការស.ន ទទួលបានចំណេះដឹងលើគុណភាពទឹក តាមរយៈការចូលរួមវគ្គបណ្តុះបណ្តាលស្តីពីជាតិពុលក្នុងទឹក ការពិនិត្យគុណភាពទឹក ការតាមដាន និងរាយការណ៍ -ការអនុវត្តសាកល្បងលើការចិញ្ចឹមដោយមិនប្រើចំណី។	៩០០	គណៈកម្មការនិង សមាជិកស.ន	កក្កដា ២០២៥	មិថុនា ២០២៨
ចិញ្ចឹមក្តាមថ្ម ក្តាមសេះ		៩០០	គណៈកម្មការនិង សមាជិកស.ន		
ចិញ្ចឹមខ្យងចំពុះទា		៩០០	គណៈកម្មការនិង សមាជិកស.ន		
ចិញ្ចឹម(ត្រីឆ្តង់ កង្កែប អន្ទង់)				កក្កដា ២០២៥	មិថុនា ២០២៨
កែច្នៃផលនេសាទ	ក្រុមមុខរបរ ៧០ភាគរយ -មានចំណេះដឹង -មានសុវត្ថិភាពចំណីអាហារ -មានជម្រើសមុខរបរ -បង្កើនប្រាក់ចំណូល	៩០០	គណៈកម្មការនិង សមាជិកស.ន	កក្កដា ២០២៥	មិថុនា ២០២៨
		៩០០			
បច្ចេកទេសដាំបន្លែ		៩០០			
បច្ចេកទេសកសិកម្មចម្រុះ និងកសិកម្មបន្ត		៩០០			
២.ទស្សនៈកិច្ចសិក្សា	គណៈកម្មការ៨០ភាគរយ មានបទពិសោធន៍ពីសហគមន៍ ទទួលបានជោគជ័យ និងយកមកអនុវត្ត	២ ៥០០	គណៈកម្មការនិង សមាជិស.ន	កក្កដា ២០២៥	មិថុនា ២០២៨
៣.ផែនការបង្កើតក្រុមមុខរបរ					
ក្រុមចិញ្ចឹមគ្រែងឈាម	-មានក្រុម មុខរបរចំនួន៣ក្រុម ត្រូវបានបង្កើត ដោយផ្តោតលើការចិញ្ចឹមគ្រែងឈាម ក្តាមថ្ម ក្តាមសេះ និងងាវភក់ គ្រុំចំពុះទា -មានគ្រែងឈាម តាមថ្ម និងងាវភក់ផ្គត់ផ្គង់ទីផ្សារ -មានមុខរបរនិងប្រាក់ចំណូល	៥០០	គណៈកម្មការនិង សមាជិស.ន	កក្កដា ២០២៥	មិថុនា ២០២៨
ក្រុមចិញ្ចឹមក្តាមថ្ម ក្តាមសេះ					
ក្រុមចិញ្ចឹមគ្រុំចំពុះទា					
ក្រុមចិញ្ចឹមត្រីឆ្តង់	-មានក្រុមចិ.ត្រីឆ្តង់ -មានត្រីឆ្តង់ផ្គត់ផ្គង់ដល់កន្លែង	៥០០	គណៈកម្មការនិង សមាជិស.ន	កក្កដា ២០២៥	មិថុនា ២០២៨

	ទេសចរណ៍និងទីផ្សារ -មានមុខរបរនិងប្រាក់ចំណូល				
ក្រុមចិញ្ចឹមកង្កែប និងអន្ទង់	-មានក្រុមចិញ្ចឹមកង្កែប អន្ទង់ -មានកង្កែប អន្ទង់ផ្គត់ផ្គង់ដល់កន្លែងកំសាន្តនិងទីផ្សារ -មានមុខរបរនិងប្រាក់ចំណូល	៥០០	គណៈកម្មការនិងសមាជិស.ន	កក្កដា ២០២៥	មិថុនា ២០២៨
ក្រុមកែច្នៃផលនេសាទដោយផ្តោតលើ ៖ -ក្រុមស្ត្រី -ជនងាយរងគ្រោះក្នុងស.ន	-មានក្រុមកែច្នៃផលនេសាទ -មានផលិតផលជលផលផ្គត់ផ្គង់ដល់កន្លែងកំសាន្តនិងទីផ្សារ -មានមុខរបរនិងប្រាក់ចំណូល	៥០០	គណៈកម្មការនិងសមាជិស.ន	កក្កដា ២០២៥	មិថុនា ២០២៨
ក្រុមដាំបន្លែ	-មានក្រុមដាំបន្លែ -មានបន្លែផ្គត់ផ្គង់តម្រូវការ -មានមុខរបរនិងប្រាក់ចំណូល	៥០០	គណៈកម្មការនិងសមាជិស.ន	កក្កដា ២០២៥	មិថុនា ២០២៨
ក្រុមកសិកម្មចម្រុះ និងកសិកម្មបន្ត	-មានក្រុមកសិកម្មចម្រុះនិងបន្ត -មានដំណាំចម្រុះផ្គត់ផ្គង់តម្រូវការ -មានមុខរបរនិងប្រាក់ចំណូល	៥០០	គណៈកម្មការនិងសមាជិស.ន	កក្កដា ២០២៥	មិថុនា ២០២៨
ក្រុមបណ្តុះកូនកោងកាងដើម្បីផ្គត់ផ្គង់ដល់សប្បុរសជន សកម្មភាពទេសចរណ៍ និងទីផ្សារ	-បណ្តុះកូនកោងកាងលើថ្នាលទំហំ ២០ម x ២០ម -ដើម្បីផ្គត់ផ្គង់ដល់សប្បុរសជននិងសកម្មភាពទេសចរណ៍ចំនួន ៣០ ០០០ដើម	៣ ០០០	គណៈកម្មការនិងសមាជិស.ន	កក្កដា ២០២៥	មិថុនា ២០២៨

(ស.ន = សហគមន៍នេសាទ)

គ១១-ផែនការអភិវឌ្ឍន៍វារីវប្បកម្មក្នុងសហគមន៍នេសាទ

ផែនការសម្រាប់អភិវឌ្ឍន៍វារីវប្បកម្មក្នុងសហគមន៍ ត្រូវបានរៀបចំឡើងដូចខាងក្រោម ៖

ប្រភេទវារីវប្បកម្ម	ចំនួន	ប្រភេទកូនត្រីពូជ	បរិមាណកូនត្រីពូជ	ប៉ាន់ស្មានតម្លៃ(ដុល្លារ)	ថ្ងៃ ខែ ឆ្នាំ ចាប់ផ្តើម	ថ្ងៃ ខែ ឆ្នាំ ប្រមូលផល
ចិញ្ចឹមកង្កែប អន្ទង់តាមអាង ឬតង់ (១៥គ្រួសារ)	២តង់x២មx១,៥មx១,២ម	អន្ទង់	១៣ ៥០០	១ ៦២៥	កក្កដា ២០២៥	មិថុនា ២០២៨
	២តង់x២មx១,៥មx១,២ម	កង្កែប	១៣ ៥០០	១ ៦២៥		
	សាងសង់អាង ឬទិញតង់		-	២ ៤០០		
ក្រុមចិញ្ចឹមត្រីឆ្តង់តាមបែរ២០បែរ	២០បែរx៤មx៣មx២ម	ត្រីឆ្តុង	២៤ ០០០	១៦ ៦៦០		
	សាងសង់បែរ		-			
ចិញ្ចឹមគ្រែងឈាម ទំហំ ០,៨៦ ហិកតា 421912 1162249 421812 1162259 421769 1162352 421868 1162339	ប្រជុំផ្សព្វផ្សាយ	គ្រែងឈាម	-	២០០	កក្កដា ២០២៥	មិថុនា ២០២៨
	បង្គោលឈើចម្រុះ ២០០ ដើម x ៨០០០រៀល		-	៤០០		
	របាំងសាច់អួន		-	១ ៥០០		
	កូនពូជគ្រែងឈាម		៥០០គ.ក	១ ៨០០		

ក្រុមចិញ្ចឹមក្តាមសេះ ទំហំ០,៩៧ ហិកតា 421478 1162681 421578 1162688 421609 1162593 421510 1162586	ប្រជុំផ្សព្វផ្សាយ	ក្តាមសេះ	-	២០០	កក្កដា ២០២៥	មិថុនា ២០២៨
	បង្គោលឈើចម្រុះ ២៥០ ដើម x ៨០០០រៀល		-	៥០០		
	របាំងសាច់អួន		-	១ ៥០០		
ក្រុមចិញ្ចឹមក្តាមថ្ម ទំហំ០,៩៧ ហិកតា 421884 1162422 421768 1162710 421800 1162725 421911 1162432	ប្រជុំផ្សព្វផ្សាយ	ក្តាមថ្ម	-	២០០	កក្កដា ២០២៥	មិថុនា ២០២៨
	ជីកប្រឡាយព័ទ្ធជុំវិញ ០,៥ម x ០,៥ម		-	កម្លាំងពលកម្ម		
	បិទបាំងហ្វីហ្សូស៊ីម៉ង់ ជុំវិញ ចំនួន ២៥០ សន្លឹក		-	២៥០		
ក្រុមចិញ្ចឹមខ្យងចំពុះទា ០,៨៨ហិកតា 421550 1162466 421500 1162458 421493 1162635 421445 1162627	ប្រជុំផ្សព្វផ្សាយ	ខ្យងចំពុះទា	-	២០០	កក្កដា ២០២៥	មិថុនា ២០២៨
	បង្គោលឈើចម្រុះ៥០០ជុំរុំ (ជុំរុំ/៥ដើម x ៦០០០រៀល)		-	៣ ៧៥០		
	ខ្សែចងទីតាំងចិញ្ចឹមខ្យង ចំពុះទា		-	១០០		
	កូនពូជខ្យងចំពុះទា		៤០០គ.ក	៣០០		

(ស.ន = សហគមន៍នេសាទ, ម = ម៉ែត្រ, គ.ក = គីឡូក្រាម)

គ១២- ផែនការបង្កើតកន្លែងទេសចរណ៍ធម្មជាតិរបស់សហគមន៍នេសាទ

ផែនការបង្កើតកន្លែងទេសចរណ៍ធម្មជាតិរបស់សហគមន៍នេសាទ ត្រូវបានរៀបចំឡើងនៅតាមឆ្នេរសមុទ្រ ព្រៃកោងកាង ដងព្រែកនានា និងទេសភាពកន្លែងសហគមន៍នេសាទ មានដូចខាងក្រោម ៖

សកម្មភាព	លទ្ធផលរំពឹងទុក	ប៉ាន់ប្រមាណតម្លៃ (ដុល្លារ)	អ្នកចូលរួម	ថ្ងៃ ខែ ឆ្នាំ ចាប់ផ្តើម	ថ្ងៃ ខែ ឆ្នាំ បញ្ចប់
ប្រជុំផ្សព្វផ្សាយ -លើកដំបូង -ដំណើរការ	គណៈសហគមន៍នេសាទសមាជិក ស.នបានយល់ដឹងនិងអាចអនុវត្តន៍បានក្នុងការងារជាក់ស្តែង	១ ១០០	-សហគមន៍នេសាទ -អាជ្ញាធរមូលដ្ឋាន -ជំនាញជលផល -ស្ថាប័នពាក់ព័ន្ធ	កក្កដា ២០២៥	មិថុនា ២០២៨
ទស្សនៈកិច្ចសិក្សា	មានបទពិសោធន៍ស្តីពីការរៀបចំកន្លែងទេសចរណ៍ធម្មជាតិ	១ ០៣៥			
រៀបចំទីតាំងទេសចរណ៍ ៖ - ស្លាកសញ្ញាទីតាំងចំនួន២ -សាងសង់រោងប្រជុំរួម -បណ្តាញអគ្គីសនី -សាងសង់កញ្ចុះ ភានហាល -ធុងសម្រាមចំនួន១៥ -បង្គន់អនាម័យ(បុរស/ស្ត្រី) -ផលិតសៀវភៅណែនាំ	-បង្កើតកន្លែងទេសចរណ៍ធម្មជាតិរបស់សហគមន៍នេសាទភូមិថ្មី -ដំណើរការបង្កើតកន្លែងទេសចរណ៍ធម្មជាតិរបស់សហគមន៍នេសាទទទួលបានជោគជ័យ	២២ ៤០០	-គណៈកម្មការស.ន -អាជ្ញាធរមូលដ្ឋាន -ជំនាញជលផល -អង្គការដៃគូ		

-ធ្វើការផ្សព្វផ្សាយ -ការបដិសណ្ឋារកិច្ច					
-សាងសង់ហេដ្ឋារចនាសម្ព័ន្ធស្ពានឈើតាមព្រៃកោងកាង ២ ០០០ម៉ែត្រ - ស្ពានភ្ជាប់កន្លែងជម្រុះពងក្ដាមសេះក្រៅ៨០០ម៉ែត្រ		៨៤ ០០០	-គណៈកម្មការស.ន -អាជ្ញាធរមូលដ្ឋាន -ជំនាញជលផល -អង្គការដៃគូ	កក្កដា ២០២៥	មិថុនា ២០២៨
បង្កើតក្រុមមុខរបរ និងបណ្ដុះបណ្ដាលវិជ្ជាជីវៈ	-ក្រុមសេវាម្ហូបអាហារ -ក្រុមរោងសម្រាកលំហែ ភានហាល -ក្រុមផ្ទះស្នាក់នៅ -ក្រុមអាវពោងហែលទឹក -ក្រុមសន្ទូចស្ទូច -ក្រុមឧបករណ៍នេសាទ -ក្រុមដឹកជញ្ជូន ទូក -ក្រុមផ្ញើរយានយន្ត -ក្រុមផ្គត់ផ្គង់ផលិតផលកសិកម្ម -ក្រុមលក់ផលិតផលកែច្នៃ -ក្រុមកសិកម្មដើម្បីទេសភាព	៨ ០០០	គណៈកម្មការនិងសមាជិកស.ន	កក្កដា ២០២៥	មិថុនា ២០២៨
ប្រជុំរៀបចំគោលការណ៍ផ្ទៃក្នុងរបស់ក្រុមមុខរបរ	មានលក្ខន្តិកៈ និងបទបញ្ជាផ្ទៃក្នុងរបស់ក្រុមនីមួយៗក្នុងការអនុវត្តន៍	៨០០	គណៈកម្មការ និងសមាជិកស.ន	កក្កដា ២០២៥	មិថុនា ២០២៨
សន្តិសុខ សណ្ដាប់ធ្នាប់ និងអនាម័យ	ធានាសន្តិសុខ សណ្ដាប់ធ្នាប់ និងអនាម័យកន្លែងទេសចរណ៍ធម្មជាតិ	១២០			

(ស.ន = សហគមន៍នេសាទ)

គ១៣- ផែនការបង្កើតក្រុមឥណទាន ដើម្បីបង្កើនមុខរបរ

ផែនការបង្កើតក្រុមឥណទាន ដើម្បីបង្កើនមុខរបរ ត្រូវបានរៀបចំដូចខាងក្រោម ៖

សកម្មភាព	លទ្ធផលរំពឹងទុក	ប៉ាន់ប្រមាណតម្លៃ(ដុល្លារ)	អ្នកចូលរួម	ថ្ងៃ ខែ ឆ្នាំ ចាប់ផ្ដើម	ថ្ងៃ ខែ ឆ្នាំ បញ្ចប់
ផ្សព្វផ្សាយ ជ្រើសរើសសមាជិកក្រុមសន្សំប្រាក់	ក្រុមសន្សំប្រាក់ ចំនួន២ក្រុមត្រូវបានបង្កើតឡើងដោយមានការចូលរួមពីសមាជិកស.ននិងស្ត្រី	៥០០	គណៈកម្មការនិងសមាជិកស.ន	កក្កដា ២០២៥	មិថុនា ២០២៨
ប្រជុំរៀបចំគោលការណ៍ផ្ទៃក្នុងក្រុមសន្សំប្រាក់	-មានបទបញ្ជាផ្ទៃក្នុងក្រុមសន្សំប្រាក់ -មានដំណើរការល្អ (ខ្ចី សង)	៥០០	គណៈកម្មការនិងសមាជិកស.ន		
ផ្ដល់ប្រាក់កំចីនិងប្រមូលប្រាក់សន្សំ	មានទុនសម្រាប់ចាប់ផ្ដើមមុខរបរ	២ ០០០	គណៈកម្មការនិងសមាជិកស.ន	កក្កដា ២០២៥	មិថុនា ២០២៨
ប្រជុំប្រចាំខែ	-របាយការណ៍សាច់ប្រាក់ -ការរីកចម្រើននូវមុខរបរ	២៧០	ក្រុមសន្សំ		

(ស.ន = សហគមន៍នេសាទ)

ផ្នែកទី៣. ការចូលរួមរបស់ស្ត្រីនិងយុវជន ការកសាងភាពធននឹងការប្រែប្រួលអាកាសធាតុ

គ១៤- ផែនការផ្សព្វផ្សាយនិងជ្រើសរើសស្ត្រីនិងយុវជនចូលជាសមាជិកសហគមន៍នេសាទ

ផែនការផ្សព្វផ្សាយនិងជ្រើសរើសស្ត្រីនិងយុវជនចូលជាសមាជិកសហគមន៍នេសាទ មានដូចខាងក្រោម ៖

សកម្មភាព	លទ្ធផលរំពឹងទុក	ប៉ាន់ប្រមាណតម្លៃ (ដុល្លារ)	អ្នកចូលរួម	ថ្ងៃ ខែ ឆ្នាំ ចាប់ផ្តើម	ថ្ងៃ ខែ ឆ្នាំ បញ្ចប់
១. ផែនការផ្សព្វផ្សាយ និងបណ្តុះបណ្តាល					
ផ្សព្វផ្សាយដល់ប្រជាពលរដ្ឋក្នុងភូមិនៃសហគមន៍នេសាទ ដែលជាស្ត្រី និងយុវជនដើម្បីចូលជាសមាជិកសហគមន៍នេសាទ	ស្ត្រីនិងយុវជនក្នុងភូមិនៃសហគមន៍នេសាទប្រមាណ ២០ភាគរយ បានយល់ដឹងពីការងារសហគមន៍នេសាទ	៤៥០	គណៈកម្មការនិងសមាជិកស.ន អាជ្ញាធរមូលដ្ឋាន	កក្កដា ២០២៥	មិថុនា ២០២៨
វគ្គបណ្តុះបណ្តាលយេនឌ័រ និងការវិភាគយេនឌ័រ	គណៈសហគមន៍នេសាទ សមាជិក ស.ន ប្រជាពលរដ្ឋ ប្រមាណ៥០នាក់ បានយល់ដឹង និងអាចអនុវត្តន៍បានក្នុងការងារជាក់ស្តែងឆ្លើយតបនូវតម្រូវការយេនឌ័រ	៤០០	គណៈកម្មការនិងសមាជិកស.ន អាជ្ញាធរមូលដ្ឋាន		
២. ផែនការអនុវត្តការចូលជាសមាជិកសហគមន៍នេសាទ					
ជ្រើសរើសយុវជន ស្ត្រី និងប្រជាពលរដ្ឋ ចូលជាសមាជិកសហគមន៍នេសាទភូមិថ្មី	-មានការចូលជាសមាជិកស.ន យុវជន១៥នាក់, ស្ត្រី៣០នាក់ និងប្រជាពលរដ្ឋ១០០នាក់ -បង្កើនការចូលរួមគ្រប់គ្រងធនធានជលផលក្នុងស.ន	៩០០	សមាជិកសហគមន៍នេសាទ		

(ស.ន = សហគមន៍នេសាទ)

គ១៥- ផែនការកសាងភាពធននឹងការប្រែប្រួលអាកាសធាតុ

ផែនការកសាងភាពធននឹងការប្រែប្រួលអាកាសធាតុ ត្រូវបានរៀបចំឡើង ដើម្បីពង្រឹងសមត្ថភាពដល់សហគមន៍នេសាទ មានដូចខាងក្រោម ៖

សកម្មភាព	លទ្ធផលរំពឹងទុក	ប៉ាន់ប្រមាណតម្លៃ (ដុល្លារ)	អ្នកចូលរួម	ថ្ងៃ ខែ ឆ្នាំ ចាប់ផ្តើម	ថ្ងៃ ខែ ឆ្នាំ បញ្ចប់
១. ផែនការផ្សព្វផ្សាយ					
ប្រជុំផ្សព្វផ្សាយស្តីពី ៖ -ការរៀបចំនិងទុកដាក់សម្រាម -បទពិសោធន៍នានាទទួលបាន	-សមាជិកសហគមន៍នេសាទ និងអ្នកខាងក្រៅមានការយល់ដឹង និងអនុវត្តតាមប្រមាណ៥០ភាគរយ	២ ៥៨០	គណៈកម្មការ, សមាជិកស.ន និងអ្នកក្រៅស.ន	មករា-មិថុនា/ រៀងរាល់ឆ្នាំ	

ពាក់ព័ន្ធនឹងសុខភាព អនាម័យ	-សមាជិកនិងប្រជាពលរដ្ឋចូលរួមអនុវត្តតាមផែនការផ្សព្វផ្សាយប្រមាណ២០ភាគរយ -សម្រាមនៅក្នុងសហគមន៍មានការថយចុះ ប្រមាណ៩០ភាគរយ		អាជ្ញាធរមូលដ្ឋាន ជំនាញជលផល, អង្គការដៃគូ	កក្កដា ២០២៥	មិថុនា ២០២៨
២. ផែនការបណ្ដុះបណ្ដាល					
វគ្គបណ្ដុះបណ្ដាលពី Google map, Avenza maps and GField	គណៈកម្មការស.ន១១នាក់យល់ដឹងពី Google map, Avenza maps and GField	៥០០	គណៈកម្មការស.ន		
-ការគ្រប់គ្រងនិងសារៈសំខាន់នៃធនធានធម្មជាតិ ជាពិសេសព្រៃកោងកាង -សិទ្ធិមូលដ្ឋានលើធនធានធម្មជាតិ	គណៈកម្មការ និងសមាជិកស.ន ប្រជាពលរដ្ឋបានយល់ដឹង និងអាចអនុវត្តន៍ ២០ ភាគរយ	៦៥០	គណៈកម្មការនិង សមាជិកស.ន អាជ្ញាធរមូលដ្ឋាន		
វគ្គបណ្ដុះបណ្ដាលពីការប្រែប្រួលអាកាសធាតុ	គណៈកម្មការ និងសមាជិក ស.ន ប្រមាណ៥០នាក់ បានយល់ដឹង និងអាចអនុវត្តន៍បានការងារជាក់ស្តែងឆ្លើយតបនឹងការកសាងភាពស៊ាំនៃការប្រែប្រួលអាកាសធាតុ	៥០០	គណៈកម្មការនិង សមាជិកស.ន អាជ្ញាធរមូលដ្ឋាន	កក្កដា ២០២៥	មិថុនា ២០២៨

(ស.ន = សហគមន៍នេសាទ)

ផ្នែកទី៤. ការទំនាក់ទំនងនិងការគៀងគរធនធាន និងថវិកា

គ១៦-ផែនការទំនាក់ទំនងនិងគៀងគរធនធាន

ផែនការទំនាក់ទំនងនិងគៀងគរធនធាន ត្រូវបានរៀបចំដូចខាងក្រោម ៖

សកម្មភាព	លទ្ធផលរំពឹងទុក	ប៉ាន់ប្រមាណតម្លៃ(ដុល្លារ)	អ្នកចូលរួម	ថ្ងៃ ខែ ឆ្នាំ ចាប់ផ្តើម	ថ្ងៃ ខែ ឆ្នាំ បញ្ចប់
ផ្សព្វផ្សាយផែនការគ្រប់គ្រងសហគមន៍នេសាទដល់អាជ្ញាធរ សង្កាត់ ជំនាញ និងអង្គការដៃគូ	អាជ្ញាធរមូលដ្ឋាន ជំនាញ អង្គការដៃគូមានការយល់ដឹងពីផែនការគ្រប់គ្រងសហគមន៍នេសាទនឹងគាំទ្រដល់ផែនការគ្រប់គ្រងប្រមាណ៩០ភាគរយ	៤៥០	សហគមន៍នេសាទ អាជ្ញាធរមូលដ្ឋាន ជំនាញជលផល អង្គការដៃគូ	កក្កដា ២០២៥	មិថុនា ២០២៨
ធ្វើសមាហរណ៍កម្មផែនការគ្រប់គ្រងសហគមន៍នេសាទចូលក្នុងផែនការអភិវឌ្ឍ និងផែនការវិនិយោគសង្កាត់	-បានបញ្ចូលផែនការគ្រប់គ្រងស.ន ចូលក្នុងផែនការអភិវឌ្ឍនិងផែនការវិនិយោគសង្កាត់ -ទទួលបានថវិកាអនុវត្តន៍ការងារ	៦០០	សហគមន៍នេសាទ អាជ្ញាធរមូលដ្ឋាន អង្គភាពពាក់ព័ន្ធ	កក្កដា ២០២៥	មិថុនា ២០២៨
គៀងគរថវិកាដើម្បីឧបត្ថម្ភ ឬបដិភាគដល់ប្រជានេសាទដែលឈប់ ឬផ្លាស់ប្តូរការប្រើឧបករណ៍នេសាទខុសច្បាប់	កាត់បន្ថយការប្រើប្រាស់ឧបករណ៍នេសាទខុសច្បាប់ ប្រមាណ ៥០ ភាគរយ	៦ ០០០		កក្កដា ២០២៥	មិថុនា ២០២៨

គ១៧-ផែនការថវិកាទ្រទ្រង់សម្រាប់អភិវឌ្ឍន៍សហគមន៍នេសាទ

ផែនការថវិកាទ្រទ្រង់សម្រាប់អភិវឌ្ឍន៍សហគមន៍នេសាទ ត្រូវបានរៀបចំឡើងដូចខាងក្រោម ៖

ប្រភេទ ប្រាក់ចំណូល	សកម្មភាព	ថ្ងៃខែឆ្នាំ ចាប់ផ្តើម	ថ្ងៃខែឆ្នាំ ចាប់បញ្ចប់	ចំណូល (ដុល្លារ)	ផ្សេងៗ
ភាគទានសមាជិកភាពសហគមន៍នេសាទ	-ផ្សព្វផ្សាយនិងបង់ប្រាក់សមាជិកភាព -ប្រមូលភាគទាន៥០០រៀល/ម្នាក់	កក្កដា ២០២៥	មិថុនា ២០២៨	៣៨,១២	សមាជិកសហគមន៍នេសាទចំនួន៣០៥នាក់
ភាគទានប្រចាំឆ្នាំ	ផ្សព្វផ្សាយនិងប្រមូលភាគទានប្រចាំឆ្នាំសមាជិកស.ន១ ០០០រៀល/ម្នាក់			៨២,៥	សមាជិកសហគមន៍នេសាទចំនួន១១០នាក់
ភាគទានពីក្រុមមុខរបររបស់សហគមន៍នេសាទ	- ប្រជុំរៀបចំបទបញ្ជាផ្ទៃក្នុងរបស់ក្រុម -ផ្សព្វផ្សាយនិងប្រមូលភាគទានពីក្រុមមុខរបររបស់សហគមន៍នេសាទ	កក្កដា ២០២៥	មិថុនា ២០២៨	ប៉ាន់ប្រមាណ៖	
				៦០០	១ក្រុមមុខរបរ គ.១០
				១ ៨០០	៦ក្រុមមុខរបរ គ.១១
				១ ៨០០	១១ក្រុមមុខរបរ គ.១២
				១៥០	១ក្រុមមុខរបរ គ.១៣
កម្រៃអ្នកនេសាទមិនមែនជាសមាជិកនិងអ្នកមកពីក្រៅ	ប្រមូលប្រាក់កម្រៃពីអ្នកមិនមែនជាសមាជិកនិងអ្នកមកពីក្រៅ១៩៥នាក់x១០០០០រៀល(ដប់ម៉ឺនរៀល)/រដូវនេសាទ	កក្កដា ២០២៥	មិថុនា ២០២៨	១ ៤៦២,៥	ប៉ាន់កម្រៃពីអ្នកមិនមែនជាសមាជិកនិងអ្នកមកពីក្រៅ ចំនួន១៩៥នាក់
គម្រោងស្នើសុំថវិកាពី៖ -រាជរដ្ឋាភិបាល -អង្គការដៃគូរពាក់ព័ន្ធ -សប្បុរសជន	សរសេរគម្រោងស្នើសុំថវិកាពី៖ -មន្ទីពាក់ព័ន្ធក្នុងខេត្ត -អង្គការដៃគូ -តាមដាននិងវាយតម្លៃ	កក្កដា ២០២៥	មិថុនា ២០២៨	៤០០ ៦៦៨,៨៨	សរសេរគម្រោងស្នើសុំថវិកាចំណាយ ៥០០ដុល្លារ
សរុបរួម				៤០៦ ៦០២	

(ស.ន = សហគមន៍នេសាទ, គ១០- ផែនការបង្កើនមុខរបរសមាជិកក្នុងសហគមន៍នេសាទ, គ.១១-ផែនការអភិវឌ្ឍន៍វារីវប្បកម្មក្នុងសហគមន៍នេសាទ, គ.១២-ផែនការបង្កើតកន្លែង ទេសចរណ៍ធម្មជាតិរបស់សហគមន៍នេសាទ, គ.១៣-ផែនការបង្កើតក្រុមឥណទានដើម្បីបង្កើនមុខរបរ) 406602

ឃ. ផែនការតាមដាន ត្រួតពិនិត្យ និងវាយតម្លៃ

ផែនការការតាមដាន ត្រួតពិនិត្យ និងវាយតម្លៃ ត្រូវបានរៀបចំដូចខាងក្រោម៖

សកម្មភាព	ការប៉ាន់ស្មានថវិកា(ដុល្លារ)	ថ្ងៃខែឆ្នាំ ចាប់ផ្តើម	ថ្ងៃខែឆ្នាំ បញ្ចប់	អ្នកទទួលខុសត្រូវ
ប្រជុំផ្ទៃក្នុងប្រចាំត្រីមាសរបស់គណៈកម្មការសហគមន៍នេសាទចំនួន១២លើក	១២០	កក្កដា ២០២៥	មិថុនា ២០២៨	គណៈកម្មការសហគមន៍នេសាទ
រៀបចំមហាសន្និបាតសហគមន៍ប្រចាំឆ្នាំ ដោយមានការចូលរួមពីសមាជិកសហគមន៍នេសាទ យុវជន និងស្ត្រីចំនួន៣លើក	៦០០	កក្កដា ២០២៥	មិថុនា ២០២៨	គណៈកម្មការសហគមន៍នេសាទ សមាជិកសហគមន៍នេសាទ
ប្រជុំបូកសរុបការងារ ជាមួយអាជ្ញាធរមូលដ្ឋានជំនាញជលផល ប្រចាំឆ្នាំចំនួន៣លើក	១២០	កក្កដា ២០២៥	មិថុនា ២០២៨	គណៈកម្មការសហគមន៍នេសាទ អាជ្ញាធរមូលដ្ឋាន ជំនាញជលផល

ង. ផែនការយុទ្ធសាស្ត្រ

ដើម្បីអនុវត្តន៍ផែនការឱ្យទទួលបានជោគជ័យ យុទ្ធសាស្ត្រមួយចំនួនត្រូវបានរៀបចំដូចខាងក្រោម ៖

- បង្កើតគណៈកម្មការសម្រាប់អនុវត្តតាមដាន ត្រួតពិនិត្យ និងវាយតម្លៃលើការអនុវត្តន៍ផែនការរួមមានសមាជិកគណៈកម្មការសហគមន៍នេសាទចាស់ទុំ ដែលមានបទពិសោធន៍ និងចំណេះដឹងល្អៗ ជាពិសេស បញ្ហានេសាទ
- ស្នើសុំជំនួយបច្ចេកទេសពីរដ្ឋបាលជលផលមានសមត្ថកិច្ច ដើម្បីជួយផ្តល់យោបល់ចំពោះផែនការណាដែលទាក់ទងនឹងបច្ចេកទេសជលផលដូចជា ការធ្វើផែនការកន្លែងអភិរក្សមេពូជត្រី ការរៀបចំកន្លែងអភិរក្សព្រៃលិចទឹក កន្លែងអភិរក្សជីវៈចម្រុះ ការស្តារព្រែក ការកំណត់ឧបករណ៍នេសាទ ការចិញ្ចឹមត្រី ការរកថវិកាទ្រទ្រង់ជាដើម
- រៀបចំយុទ្ធសាស្ត្រទំនាក់ទំនងជាមួយស្ថាប័នជំនាញ អង្គការនានា គម្រោង និងម្ចាស់ជំនួយ ដើម្បីទទួល បានការឧបត្ថម្ភគាំទ្របច្ចេកទេសនិងថវិការសម្រាប់ដំណើរការអនុវត្តន៍ផែនការ
- រៀបចំផែនការអនុវត្តន៍ តាមដំណាក់កាលនីមួយៗ ដោយជាក់លាក់ និងផែនការសកម្មភាពប្រចាំឆ្នាំ
- ទាក់ទងជាមួយរដ្ឋបាលជលផលនិងស្ថាប័នពាក់ព័ន្ធ ដើម្បីសុំការគាំទ្រថវិកា និងជួយរកដៃគូសម្រាប់ទ្រទ្រង់ផែនការគ្រប់គ្រងសហគមន៍នេសាទ
- ផ្សព្វផ្សាយផែនការគ្រប់គ្រងកន្លែងនេសាទសហគមន៍ ដល់សមាជិកសហគមន៍នេសាទ និងអ្នកពាក់ព័ន្ធសំខាន់ៗ ដើម្បីជម្រុញការចូលរួម និងគាំទ្រដល់ការអនុវត្តផែនការគ្រប់គ្រងនេះ
- កៀងគរការចូលរួមចំណែករបស់សមាជិកសហគមន៍នេសាទ
- រៀបចំវិធានការចំពោះអ្នកនេសាទមកពីខាងក្រៅសហគមន៍
- ពង្រឹងសមត្ថភាពបច្ចេកទេស និងគ្រប់គ្រងរបស់គណៈកម្មការសហគមន៍នេសាទ
- ចងក្រងក្រុមអ្នកនេសាទទៅតាមប្រភេទឧបករណ៍នេសាទ ដើម្បីចូលរួមអនុវត្តន៍ផែនការ
- ចូលរួមការស្រាវជ្រាវនានា និងនាំយកឱកាសបណ្តុះបណ្តាលជំនាញវិជ្ជាជីវៈ
- ធ្វើសមាហរណកម្មបញ្ចូលផែនការគ្រប់គ្រងសហគមន៍នេសាទទៅក្នុងផែនការអភិវឌ្ឍន៍សង្កាត់ ។

តារាងសង្ខេបផែនការគ្រប់គ្រងកន្លែងនេសាទសហគមន៍ភូមិថ្មី រយៈពេល ៣ ឆ្នាំ (កក្កដា ២០២៥ ដល់ មិថុនា ២០២៨)

ប្រភេទផែនការ	សកម្មភាព	លទ្ធផលរំពឹងទុក	ការប៉ាន់ស្មានចំណាយ	ប្រភពជំនួយ	ពេលផ្តើម	ពេលបញ្ចប់	ផ្សេងៗ
ផ្នែកទី១. ការអភិបាលកិច្ចនិងការគ្រប់គ្រង							
គ១-ផែនការសាងសង់ស្នាក់ការសហគមន៍នេសាទភូមិថ្មី	-ប្រជុំជាមួយអ្នកពាក់ព័ន្ធ -សាងសង់ស្នាក់ការ -រៀបចំបណ្តាញអគ្គិសនី -រៀបចំប្រព័ន្ធទឹកស្អាត -ទិញសម្ភារសហគមន៍នេសាទ	-ទទួលបានការចូលរួម ការគាំទ្រ -សហគមន៍នេសាទមានការិយាល័យសម្រាប់ធ្វើការ -មានលទ្ធភាពពេញលេញក្នុងការការពារ គ្រប់គ្រងកន្លែងនេសាទសហគមន៍ -មានថាមពលអគ្គិសនី ទឹកស្អាតសម្រាប់ស.នប្រើប្រាស់ -មានសម្ភារប្រើប្រាស់ -សម្រេចបានសកម្មភាពការងារ	៥៤ ៧៥០	- ស.ន.ភ.ថ - រាជរដ្ឋាភិបាល - អង្គការដៃគូ - សប្បុរសជន	មករា ២០២៦	មិថុនា ២០២៨	
គ២.ផែនការប្រជុំប្រចាំខែនិងទិញសម្ភារអនុវត្តន៍ការងារគណៈកម្មការស.ន	-ប្រជុំគណៈកម្មការស.ន -ប្រជុំជាមួយស្ថាប័នពាក់ព័ន្ធ -ប្រមូលព័ត៌មាន ការកត់ត្រាទូកនេសាទ ឧបករណ៍នេសាទ និងផលចាប់ត្រី -ទិញសម្ភារការិយាល័យ	-របាយការណ៍លទ្ធផលសម្រេចបានប្រចាំខែ -មានសម្ភារការិយាល័យសម្រាប់ប្រើប្រាស់	៤ ៧០០	- ស.ន.ភ.ថ - រាជរដ្ឋាភិបាល - អង្គការដៃគូ - សប្បុរសជន	កក្កដា ២០២៥	មិថុនា ២០២៨	
គ៣.ផែនការផ្សព្វផ្សាយនិងបណ្តុះបណ្តាល	ប្រជុំផ្សព្វផ្សាយស្តីពី ៖ ច្បាប់ជលផល ច្បាប់សហគមន៍កសិកម្ម ឯកសារគតិយុត្តិនានាដែលពាក់ព័ន្ធនឹងស.ន,ផែនការគ្រប់គ្រងស.ន និងបទពិសោធន៍នានាដែលទទួលបាន	-សមាជិកនិងប្រជាពលរដ្ឋចូលរួមអនុវត្តតាមផែនការ និងវិធានច្បាប់នានាដែលបានផ្សព្វផ្សាយ ប្រមាណ៥០ភាគរយ -ផលត្រីនៅក្នុងសហកមន៍មានការកើនឡើងប្រជាពលរដ្ឋអាចរកត្រីបានច្រើននាំឱ្យជីវភាពធូរធារ	២ ៥៨០	- ស.ន.ភ.ថ - រាជរដ្ឋាភិបាល - អង្គការដៃគូ - សប្បុរសជន	កក្កដា ២០២៥	មីនា ២០២៨	
	វគ្គបណ្តុះបណ្តាលស្តីពី ៖ -ការរៀបចំកំណត់ហេតុ របាយការណ៍	គណៈកម្មការ យុវជន និងស្ត្រីនៃស.ន ប្រមាណ៨០ភាគរយ	២ ០៦០	- ស.ន.ភ.ថ - រាជរដ្ឋាភិបាល	កក្កដា ២០២៥	មីនា ២០២៨	

	-គម្រោងស្នើសុំនិងការគ្រប់គ្រងថវិកា -ការប្រើប្រាស់កំព្យូទ័រ -វិធីសាស្ត្រការប្រមូលព័ត៌មានដោយការកត់ត្រា ទូកនេសាទ ឧបករណ៍នេសាទ និងផលចាប់ត្រី -សម្របសម្រួលនិងដោះស្រាយទំនាស់ -បណ្តុះបណ្តាលពីសហគ្រិនភាពដល់គណៈការនិងសមាជិកស.ន	បានយល់ដឹងនិងអាចអនុវត្តន៍បានក្នុងការងារជាក់ស្តែង		- អង្គការដៃគូ - សប្បុរសជន			
គ៤. ផែនការប្រើប្រាស់ឧបករណ៍នេសាទ	-ធ្វើនេសាទដោយឧបករណ៍ស្របច្បាប់ -ប្រើឧបករណ៍នេសាទស្របតាមផែនការគ្រប់គ្រង	-មាននិរន្តរភាពធនធានជលផល -បង្កើនប្រាក់ចំណូលដល់ប្រជានេសាទស.ន	-	សមាជិកនិងគណៈកម្មការ	កក្កដា ២០២៥	មិថុនា ២០២៨	
គ៥.ផែនការទប់ស្កាត់បទល្មើសជលផល	- ផ្សព្វផ្សាយឧបករណ៍នេសាទ ពេលវេលាការនេសាទត្រីកាម៉ុង និងសារៈសំខាន់នៃធនធានជលផលនិងព្រៃប្រទល់កន្លែងសហគមន៍នេសាទតាមរយៈការប្រជុំ មេក្រូ ចែក និងបិទឯកសារ -ប្រជុំរៀបចំផែនការល្បាត -អនុវត្តន៍ផែនការចុះបង្ក្រាបជាក់ស្តែង	ប្រជានេសាទយល់ដឹងពីការប្រើឧបករណ៍នេសាទចែងក្នុងផែនការគ្រប់គ្រងស.ននិងឧបសម្ព័ន្ធនៃច្បាប់ស្តីពីជលផល ប្រមាណ ២០ ភាគរយ -បទល្មើសថយចុះ -កាត់បន្ថយការប្រើប្រាស់ឧបករណ៍ខុសច្បាប់ -ផលចាប់ត្រីបានច្រើន	១២ ២៨៨	- ស.ន.ភ.ថ - រាជរដ្ឋាភិបាល - អង្គការដៃគូ - សប្បុរសជន	កក្កដា ២០២៥	មិថុនា ២០២៨	
	មធ្យោបាយនិងទិញសម្ភារប្រើប្រាស់	មានមធ្យោបាយ សម្ភារល្បាត	៥ ៣៤៦				
គ៦.ផែនការកែលម្អកន្លែងនេសាទសហគមន៍	-ប្រជុំផ្សព្វផ្សាយដល់អង្គភាព អាជ្ញាធរ និងអ្នកពាក់ព័ន្ធ -សាងសង់ផ្ទាំងប៉ាណូផ្សព្វផ្សាយ៣ផ្ទាំង -ស្លាកសញ្ញាផ្សព្វផ្សាយ ១០ផ្ទាំង -បោះបង្គោលព្រំប្រទល់សហគមន៍	-ស្គាល់ព្រំប្រទល់ច្បាស់លាស់ -ត្រីមានទីជម្រក -ព្រៃកោងកាងបានគង់វង្ស -ត្រីកើនឡើងវិញ	២ ៦០០	- ស.ន.ភ.ថ - រាជរដ្ឋាភិបាល - អង្គការដៃគូ - សប្បុរសជន	កក្កដា ២០២៥	មិថុនា ២០២៨	

	នេសាទ ៦បង្គោល -បោះពោងព្រំប្រទល់សហគមន៍នេសាទ						
គ៧.ផែនការកំណត់និងរៀបចំកន្លែងអភិរក្សជលផល	-ផ្សព្វផ្សាយឱ្យបានទូលំទូលាយ -ចុះរកទីតាំងជាក់ស្តែងតាមនិយាមកា -បោះបង្គោលនិងដាក់ស្លាកសញ្ញា -ពង្រាយប្រអប់សិប្បនិម្មិតធ្វើពីបេតុង -សាងសង់ប៉មយាម	-មានទីជម្រកនិងមានត្រីមេពូជ -ត្រីកើនឡើងវិញ -ព្រៃលិចទឹកកើនឡើងវិញ -ធនធានជលផលបានគង់វង្ស	៤៨ ០៥០	- ស.ន.ភ.ថ - រាជរដ្ឋាភិបាល - អង្គការដៃគូ - សប្បុរសជន	កក្កដា ២០២៥	មិថុនា ២០២៨	
គ៨.ផែនការកំណត់និងរៀបចំស្ថានីយ៍ភ្ញាស់កូនក្តាមសេះ	-ផ្សព្វផ្សាយដល់ប្រជានេសាទឱ្យបានទូលំទូលាយដើម្បីប្រមូលក្តាមសេះពង -ជួសជុលស្ថានីយ៍ ១កន្លែង និងសាងសង់ស្ពានដើរជុំវិញស្ថានីយ៍ -បោះបង្គោលព្រំកន្លែងការពារក្តាមសេះនិងព័ទ្ធស្បៃមុងជុំវិញ -ពង្រាយប្រអប់សិប្បនិម្មិតធ្វើពីបេតុង -ដាក់ស្លាកសញ្ញាចំនួន២ស្លាក -ព្រលែងកូនក្តាម និងមេក្តាមពង -ទិញឧបករណ៍សម្ភារគាំទ្រសកម្មភាពភ្ញាស់កូនក្តាមសេះ -ថែទាំ និងប្រមូលផល	-ប្រជានេសាទផ្តល់មេក្តាមសេះពង -មានមេក្តាមសេះពងជម្រុះពង -ក្តាមសេះកើនឡើងវិញ	៧ ៦៦០	- ស.ន.ភ.ថ - រាជរដ្ឋាភិបាល - អង្គការដៃគូ - សប្បុរសជន	កក្កដា ២០២៥	មិថុនា ២០២៨	
គ៩.ផែនការគ្រប់គ្រងព្រៃកោងកាង	ព្រៃកោងកាងមានស្រាប់១០ហិកតា៖ -ផ្សព្វផ្សាយពីទីតាំងព្រៃកោងកាងឱ្យបានទូលំទូលាយ -បោះបង្គោលព្រំព្រៃកោងកាងនិងដាក់ស្លាកសញ្ញា -ថែរក្សា ការពារ	-ប្រជានេសាទស្គាល់ព្រំប្រទល់ព្រៃកោងកាងបានច្បាស់លាស់ -ព្រៃកោងកាងបានគង់វង្ស -ត្រីមានទីជម្រក -ជីវចម្រុះកើនឡើងវិញ	១ ៤០០	- ស.ន.ភ.ថ - រាជរដ្ឋាភិបាល - អង្គការដៃគូ - សប្បុរសជន	កក្កដា ២០២៥	មិថុនា ២០២៨	
	វាលភក់ ស្ថិតក្នុងស.ន ១០ហិកតា៖ -ផ្សព្វផ្សាយពីទីតាំងព្រៃកោងកាងឱ្យបានទូលំទូលាយ -រកទីតាំងជាក់ស្តែងតាមនិយាមកា - ដាក់ស្លាកសញ្ញាផែនទីព្រៃកោងកាង -បណ្តុះ ដាំ និងថែទាំកូនព្រៃកោងកាង		៨៣ ០៦៣				

ផ្នែកទី២. សេដ្ឋកិច្ចនិងការអភិវឌ្ឍន៍សហគមន៍នេសាទ							
គ១០.ផែនការបង្កើនមុខរបរសមាជិកក្នុងសហគមន៍	វគ្គបណ្តុះបណ្តាលស្តីពី៖ -ចិញ្ចឹមគ្រែងឈាម ក្តាមថ្ម សេះខ្យងចំពុះទា ត្រីឆ្កង់ កង្កែប អន្ទង់ -កែច្នៃផលនេសាទ -បច្ចេកទេសដាំបន្លែ -បច្ចេកទេសកសិកម្មចម្រុះនិងបន្ត -ទស្សនៈកិច្ចសិក្សា	-មានចំណេះដឹងនិងបច្ចេកទេសលើមុខរបរ -អាចអនុវត្តន៍បានក្នុងការប្រកបមុខរបរ -បន្ថែមប្រាក់ចំណូលដើម្បីលើកកម្ពស់កម្រិតជីវភាព	៨ ៨០០	- ស.ន.ភ.ថ - រាជរដ្ឋាភិបាល - អង្គការដៃគូ - សប្បុរសជន	កក្កដា ២០២៥	មិថុនា ២០២៨	
	បង្កើតក្រុមមុខរបរ ៖ -ក្រុមចិញ្ចឹមគ្រែងឈាម ក្តាមថ្ម សេះ ត្រីឆ្កង់ អន្ទង់ កង្កែប -ក្រុមកែច្នៃផលនេសាទ -ក្រុមដាំបន្លែនិងកសិកម្មចម្រុះនិងបន្ត	-មានក្រុមមុខរបរកើតឡើង -មានផលិតផលផ្គត់ផ្គង់ទីផ្សារ -លើកស្ទួយកម្រិតជីវភាព	២ ៥០០	- ស.ន.ភ.ថ - រាជរដ្ឋាភិបាល - អង្គការដៃគូ - សប្បុរសជន	កក្កដា ២០២៥	មិថុនា ២០២៨	
	ក្រុមបណ្តុះកូនកោងកាង ដើម្បីផ្គត់ផ្គង់ដល់សប្បុរសជន សកម្មភាពទេសចរណ៍ និងទីផ្សារ	បណ្តុះកូនកោងកាង ផ្គត់ផ្គង់ដល់សប្បុរសជន និងសកម្មភាពទេសចរណ៍ ចំនួន៣០ ០០០ដើម	៣ ០០០	គណៈកម្មការ និងសមាជិកស.ន.ភ.ថ	កក្កដា ២០២៥	មិថុនា ២០២៨	
គ១១.ផែនការអភិវឌ្ឍន៍វារីវប្បកម្មក្នុងសហគមន៍នេសាទ	-ចិញ្ចឹមកង្កែប អន្ទង់តាមរាងឬតង់ -ចិញ្ចឹមត្រីឆ្កង់ក្នុងបែរ -ចិញ្ចឹមគ្រែងឈាម - ចិញ្ចឹមក្តាមសេះ -ចិញ្ចឹមក្តាមថ្ម -ចិញ្ចឹមគ្រំចំពុះទា -ទិញកូនត្រីឆ្កង់ និងពូជកង្កែប អន្ទង់	-បង្កើតមុខរបរដល់សមាជិកសហគមន៍នេសាទ -មានផលិតផលត្រីផ្គត់ផ្គង់ទីផ្សារ -លើកស្ទួយកម្រិតជីវភាព	៣៣ ២១០	- ស.ន.ភ.ថ - រាជរដ្ឋាភិបាល - អង្គការដៃគូ - សប្បុរសជន	កក្កដា ២០២៥	មិថុនា ២០២៨	
គ១២.ផែនការបង្កើតកន្លែងទេសចរណ៍ធម្មជាតិរបស់សហគមន៍នេសាទភូមិថ្មី	-ផ្សព្វផ្សាយឱ្យបានទូលំទូលាយ -ទស្សនៈកិច្ចសិក្សា -រៀបចំទីតាំងទេសចរណ៍ធម្មជាតិ	-ប្រភពចំណូលដល់សហគមន៍នេសាទ -បង្កើតមុខរបរដល់សមាជិក	១១៧ ៤៥៥	- ស.ន.ភ.ថ - រាជរដ្ឋាភិបាល - អង្គការដៃគូ	កក្កដា ២០២៥	មិថុនា ២០២៨	

	-សាងសង់ស្ពានឈើតាមព្រៃកោងកាង ២០០០ម៉ែត្រ - ស្ពានភ្ជាប់កន្លែងជម្រុះ ពងក្ដាមសេះ ៨០០ម៉ែត្រ -បង្កើតក្រុមមុខរបរ -ប្រជុំរៀបចំគោលការណ៍ផ្ទៃក្នុងនៃក្រុម -សន្តិសុខ សណ្ដាប់ធ្នាប់ និងអនាម័យ	សហគមន៍នេសាទ -មានស្ពានឈើតាមព្រៃកោងកាង ២០០០ម៉ែត្រ - មានស្ពានភ្ជាប់កន្លែងជម្រុះពងក្ដាមសេះ ៨០០ម៉ែត្រ -មានភ្ញៀវមកកំសាន្ត		- សប្បុរសជន			
គ១៣.ផែនការបង្កើតក្រុមឥណទានដើម្បីបង្កើនមុខរបរ	-ផ្សព្វផ្សាយជ្រើសរើសសមាជិកក្រុម -បង្កើតក្រុមសន្សំប្រាក់ -រៀបចំរចនាសម្ព័ន្ធនៃក្រុមឥណទាន -ប្រជុំរៀបចំបទបញ្ជាផ្ទៃក្នុង -ផ្ដល់ទុនតម្កល់ ប្រមូលប្រាក់សន្សំ និងបដិភាគ ប្រជុំប្រចាំខែ	-មានក្រុមសន្សំនិងឥណទាន -មានបទបញ្ជាផ្ទៃក្នុងរបស់ក្រុមឥណទាន -មានដំណើរការល្អ(ខ្ចី សង) មានទុនចាប់ផ្ដើមមុខរបរ -របាយការណ៍ឥណទាន -ការរីកចម្រើននូវមុខរបរ	៣ ២៧០	- ស.ន.ភ.ថ - រាជរដ្ឋាភិបាល - អង្គការដៃគូ - សប្បុរសជន	កក្កដា ២០២៥	មិថុនា ២០២៨	
ផ្នែកទី៣. ការចូលរួមរបស់ស្ត្រីនិងយុវជន ការកសាងភាពធននឹងការប្រែប្រួលអាកាសធាតុ							
គ១៤-ផែនការផ្សព្វផ្សាយនិងជ្រើសរើសស្ត្រីនិងយុវជនចូលជាសមាជិកសហគមន៍នេសាទ	ផ្សព្វផ្សាយដល់ប្រជាពលរដ្ឋក្នុងភូមិនៃសហគមន៍នេសាទ ដែលជាស្ត្រី និងយុវជនដើម្បីចូលជាសមាជិកសហគមន៍នេសាទ វគ្គបណ្ដុះបណ្ដាលយេនឌ័រ និងការវិភាគយេនឌ័រ	-ស្ត្រីនិងយុវជនក្នុងភូមិនៃស.ន ប្រមាណ២០ភាគរយ បានយល់ដឹងពីការងារសហគមន៍នេសាទ -គណៈកម្មការនិងសមាជិកស.ន ប្រមាណ៥០នាក់ បានយល់ដឹងពាក់ព័ន្ធនឹងយេនឌ័រ ឆ្លើយតបនូវតម្រូវការយេនឌ័រ -អាចយកទៅអនុវត្តន៍បាន	៨៥០	- ស.ន.ភ.ថ - រាជរដ្ឋាភិបាល - អង្គការដៃគូ - សប្បុរសជន	កក្កដា ២០២៥	មិថុនា ២០២៨	
	ជ្រើសរើសយុវជន ស្ត្រី និងប្រជាពលរដ្ឋចូលជាសមាជិកស.នភូមិថ្មី	-មានការចូលជាសមាជិកស.ន យុវជន១៥នាក់, ស្ត្រី៣០នាក់ និងប្រជាពលរដ្ឋ១០០នាក់ -បង្កើនការចូលរួមគ្រប់គ្រង	៩០០				

		ធនធានជលផលក្នុងស.ន					
គ១៥-ផែនការកសាងភាពធននឹងការប្រែប្រួលអាកាសធាតុ	ប្រជុំផ្សព្វផ្សាយស្តីពី ៖ -ការរៀបចំនិងទុកដាក់សម្រាម -បទពិសោធន៍នានាទទួលបានពាក់ព័ន្ធនឹងសុខភាព អនាម័យ	-សមាជិកស.ន និងអ្នកមិនមែនជាសមជិកស.នបានយល់ដឹង និងអនុវត្តតាមប្រមាណ៥០ភាគរយ -សមាជិកនិងប្រជាពលរដ្ឋចូលរួមអនុវត្តតាមផែនការផ្សព្វផ្សាយប្រមាណ២០ភាគរយ -សម្រាមនៅក្នុងសហគមន៍មានការថយចុះ ប្រមាណ៩០ភាគ	២ ៥៨០	- ស.ន.ភ.ថ - រាជរដ្ឋាភិបាល - អង្គការដៃគូ - សប្បុរសជន	កក្កដា ២០២៥	មិថុនា ២០២៨	
	-វគ្គបណ្តុះបណ្តាលពី Google map, Avenza maps and GField -ការគ្រប់គ្រងនិងសារៈសំខាន់នៃធនធានធម្មជាតិជាពិសេសព្រៃកោងកាង -សិទ្ធិមូលដ្ឋានលើធនធានធម្មជាតិ -វគ្គបណ្តុះបណ្តាលនៃការប្រែប្រួលអាកាសធាតុ	-គណៈកម្មការស.ន១១នាក់យល់ដឹងពី Google map, Avenza maps and GField -គណៈកម្មការ និងសមាជិកស.ន ប្រជាពលរដ្ឋបានយល់ដឹងនិងអាចអនុវត្តន៍២០ភាគរយ -គណៈកម្មការ និងសមាជិកស.ន ប្រមាណ៥០នាក់ បានយល់ដឹង និងអាចអនុវត្តន៍បានការងារជាក់ស្តែងឆ្លើយតបនឹងការកសាងភាពស៊ាំនៃការប្រែប្រួលអាកាសធាតុ	១ ៦៥០				
ផ្នែកទី៤. ការទំនាក់ទំនងនិងគៀងគរធនធាន និងថវិកា							
គ១៦-ផែនការទំនាក់ទំនងនិងគៀងគរធនធាន	ផ្សព្វផ្សាយផែនការគ្រប់គ្រងស.នដល់អាជ្ញាធរសង្កាត់ ជំនាញ និងអង្គការដៃគូ	អាជ្ញាធរ ជំនាញ និងអង្គការដៃគូបានដឹងពីផែនការគ្រប់គ្រងស.ន នឹងគាំទ្រដល់ផែនការគ្រប់គ្រង	៧ ០៥០	- ស.ន.ភ.ថ - រាជរដ្ឋាភិបាល - អង្គការដៃគូ			

		ប្រមាណ៩០ភាគរយ		- សប្បុរសជន			
	ធ្វើសមាហរណ៍កម្មផែនការគ្រប់គ្រងសហគមន៍នេសាទចូលក្នុងផែនការអភិវឌ្ឍ និងផែនការវិនិយោគសង្កាត់	-បញ្ចូលផែនការគ្រប់គ្រងស.នចូលក្នុងផែនការអភិវឌ្ឍនិងផែនការ វិនិយោគសង្កាត់ -ទទួលបានថវិកាអនុវត្តន៍ការងារ					
	គៀងគរថវិកាដើម្បីឧបត្ថម្ភ ឬបដិភាគដល់ប្រជានេសាទដែលឈប់ឬផ្លាស់ប្តូរការប្រើឧបករណ៍នេសាទខុសច្បាប់	កាត់បន្ថយការប្រើប្រាស់ឧបករណ៍នេសាទខុសច្បាប់ ប្រមាណ៥០ភាគរយ					
គ១៧.ផែនការថវិកាទ្រទ្រង់សម្រាប់អភិវឌ្ឍន៍សហគមន៍នេសាទ	-ប្រមូលភាគទានសមាជិកភាព -ប្រមូលភាគទានប្រចាំឆ្នាំ -ភាគទានក្រុមមុខរបរបស់ស.ន - កម្រៃអ្នកនេសាទមិនមែនជាសមាជិក និងអ្នកមកពីក្រៅ	មានថវិកាអនុវត្តន៍សកម្មភាពគ្រប់គ្រងសហគមន៍នេសាទ	៥ ៩៣៣,១២	គណៈកម្មការ និងសមាជិកសហគមន៍នេសាទ	កក្កដា ២០២៥	មិថុនា ២០២៨	
	សរសេរគម្រោងស្នើសុំពី ៖ ស្ថាប័នពាក់ព័ន្ធ (មន្ទីរជុំវិញខេត្ត) អង្គការដៃគូនានា និងសប្បុរសជន		៤០០ ៦៦៨,៨៨	- រាជរដ្ឋាភិបាល - អង្គការដៃគូនានា - សប្បុរសជន			ប៉ាន់ស្មានការរៀបចំគម្រោង ៥០០ ដុល្លារ
ឃ.ផែនការតាមដាន ត្រួតពិនិត្យ និងវាយតម្លៃ	- ប្រជុំផ្ទៃក្នុងប្រចាំត្រីមាសរបស់គណៈកម្មការសហគមន៍នេសាទ ១២លើក - រៀបចំសន្និបាតសហគមន៍ប្រចាំឆ្នាំដោយមានការចូលរួមពីសមាជិកស.ន យុវជន និងស្ត្រីចំនួន៣លើក - ប្រជុំបូកសរុបការងារជាមួយអាជ្ញាធរជំនាញជលផល ប្រចាំឆ្នាំ៣លើក	- បានតាមដាន ត្រួតពិនិត្យ និងវាយតម្លៃការអនុវត្តផែនការគ្រប់គ្រងរបស់សហគមន៍នេសាទ - ដឹងពីប្រសិទ្ធភាពនិងលទ្ធផលនៃការអនុវត្តផែនការរបស់ស.ន នៅពេលបញ្ចប់គម្រោងផែនការ	៨៤០		ធ្នូ ២០២៥	មិថុនា ២០២៨	ប្រចាំត្រីមាស និងប្រចាំឆ្នាំ

(ស.ន = សហគមន៍នេសាទ, ស.ន.ភ.ថ = សហគមន៍នេសាទភូមិថ្មី)

សកម្មភាព	កាលបរិច្ឆេទ																
	២០២៥						២០២៦			២០២៧			២០២៨				
	កក្កដា	សីហា	កញ្ញា	តុលា	វិច្ឆិកា	ធ្នូ	មករា	....	ធ្នូ	មករា	....	ធ្នូ	មករា	កុម្ភៈ	មីនា	មេសា	ឧសភា	មិថុនា
ផ្នែកទី១. ការអភិបាលកិច្ចនិងការគ្រប់គ្រង																	
គ១.ផែនការសាងសង់ស្នាក់ការសហគមន៍នេសាទ																	
គ២.ផែនការប្រជុំប្រចាំខែនិងទិញសម្ភារការិយាល័យ																	
គ៣.ផែនការផ្សព្វផ្សាយនិងបណ្តុះបណ្តាល																	
គ៤.ផែនការប្រើប្រាស់ឧបករណ៍នេសាទ																	
គ៥.ផែនការទប់ស្កាត់បទល្មើសជលផល																	
គ៦.ផែនការកែលម្អកន្លែងនេសាទសហគមន៍																	
គ៧.ផែនការកំណត់និងរៀបចំកន្លែងអភិរក្សជលផល																	
គ៨.ផែនការកំណត់និងរៀបចំស្ថានីយ៍ភ្ញាស់កូនក្តាមសេះ																	
គ៩.ផែនការគ្រប់គ្រងព្រៃកោងកាង																	
ផ្នែកទី២.សេដ្ឋកិច្ចនិងការអភិវឌ្ឍន៍សហគមន៍នេសាទ																	
គ១០.ផែនការបង្កើតមុខរបរសមាជិកសហគមន៍នេសាទ																	
គ១១.ផែនការអភិវឌ្ឍន៍វារីវប្បកម្មក្នុងសហគមន៍																	
គ១២.ផែនការបង្កើតកន្លែងទេសចរណ៍ធម្មជាតិ																	
គ១៣.ផែនការបង្កើតក្រុមសណទានដើម្បីបង្កើនមុខរបរ																	
ផ្នែកទី៣.ការចូលរួមរបស់ស្ត្រី និងយុវជន ការកសាងភាពធននឹងការប្រែប្រួលអាកាសធាតុ																	
គ១៤.ផែនការជ្រើសរើសស្ត្រីនិងយុវជនចូលជាសមាជិក																	
គ១៥-ផែនការកសាងភាពធននឹងការប្រែប្រួលអាកាសធាតុ																	
គ១៦-ផែនការទំនាក់ទំនង និងគៀងគរធនធាន																	
គ១៧.ផែនការថវិកាទ្រទ្រង់សម្រាប់អភិវឌ្ឍន៍សហគមន៍																	
ឃ.ផែនការតាមដាន ត្រួតពិនិត្យ និងវាយតម្លៃ																	

សូមគោរពជូន

លោកចៅសង្កាត់ព្រៃធំ

«ដើម្បីជូនពិនិត្យនិងសម្រួល»

ថ្ងៃ.........ខែ.........ឆ្នាំ.........ស័កព.ស.........

ភូមិថ្មី ថ្ងៃទី.........ខែ.........ឆ្នាំ.........

ប្រធានគណៈកម្មការសហគមន៍នេសាទភូមិថ្មី

លេខ.........

បានឃើញនិងគោរពជូន

លោកនាយផ្នែករដ្ឋបាលជលផលដំណាក់ស្ដេច

«ដើម្បីជូនពិនិត្យនិងសម្រួល»

ថ្ងៃ.........ខែ.........ឆ្នាំ.........ស័កព.ស.........

ព្រៃធំ ថ្ងៃទី.........ខែ.........ឆ្នាំ.........

ចៅសង្កាត់ព្រៃធំ

គួច_សារិន

បានឃើញនិងសូមគោរពជូន

លោកនាយខណ្ឌរដ្ឋបាលជលផលកែប

«ដើម្បីជូនពិនិត្យនិងសម្រួល»

ថ្ងៃ.........ខែ.........ឆ្នាំ.........ស័កព.ស.........

ដំណាក់ស្ដេច ថ្ងៃទី.........ខែ.........ឆ្នាំ.........

នាយផ្នែករដ្ឋបាលជលផលដំណាក់ស្ដេច

លេខ.........

បានឃើញនិងសូមគោរពជូន

លោកប្រធាន

មន្ទីរកសិកម្ម រុក្ខាប្រមាញ់ និងនេសាទខេត្តកែប

«ដើម្បីជូនពិនិត្យនិងសម្រួល»

ថ្ងៃ.........ខែ.........ឆ្នាំ.........ស័កព.ស.........

កែប ថ្ងៃទី.........ខែ.........ឆ្នាំ.........

នាយខណ្ឌរដ្ឋបាលជលផលកែប

គុជ ធិរៈ

លេខ.........

បានឃើញនិងសូមគោរពជូន

ឯកឧត្តមប្រតិភូរាជរដ្ឋាភិបាល ទទួលបន្ទុកជា

ប្រធានរដ្ឋបាលជលផល

«ដើម្បីជូនពិនិត្យនិងសម្រេចដោយអនុគ្រោះ»

ថ្ងៃ.........ខែ.........ឆ្នាំ.........ស័កព.ស.........

កែប ថ្ងៃទី.........ខែ.........ឆ្នាំ.........

ប្រធាន

មន្ទីរកសិកម្ម រុក្ខាប្រមាញ់ និងនេសាទខេត្តកែប

ឌីឯ_ប៊ុរិន

លេខ.........ជផ

បានឃើញនិងឯកភាព

ថ្ងៃ.........ខែ.........ឆ្នាំ.........ស័កព.ស.........

រាជធានីភ្នំពេញ ថ្ងៃទី.........ខែ.........ឆ្នាំ.........

ប្រតិភូរាជរដ្ឋាភិបាល ទទួលបន្ទុកជា

ប្រធានរដ្ឋបាលជលផល

ពុំ សុថា
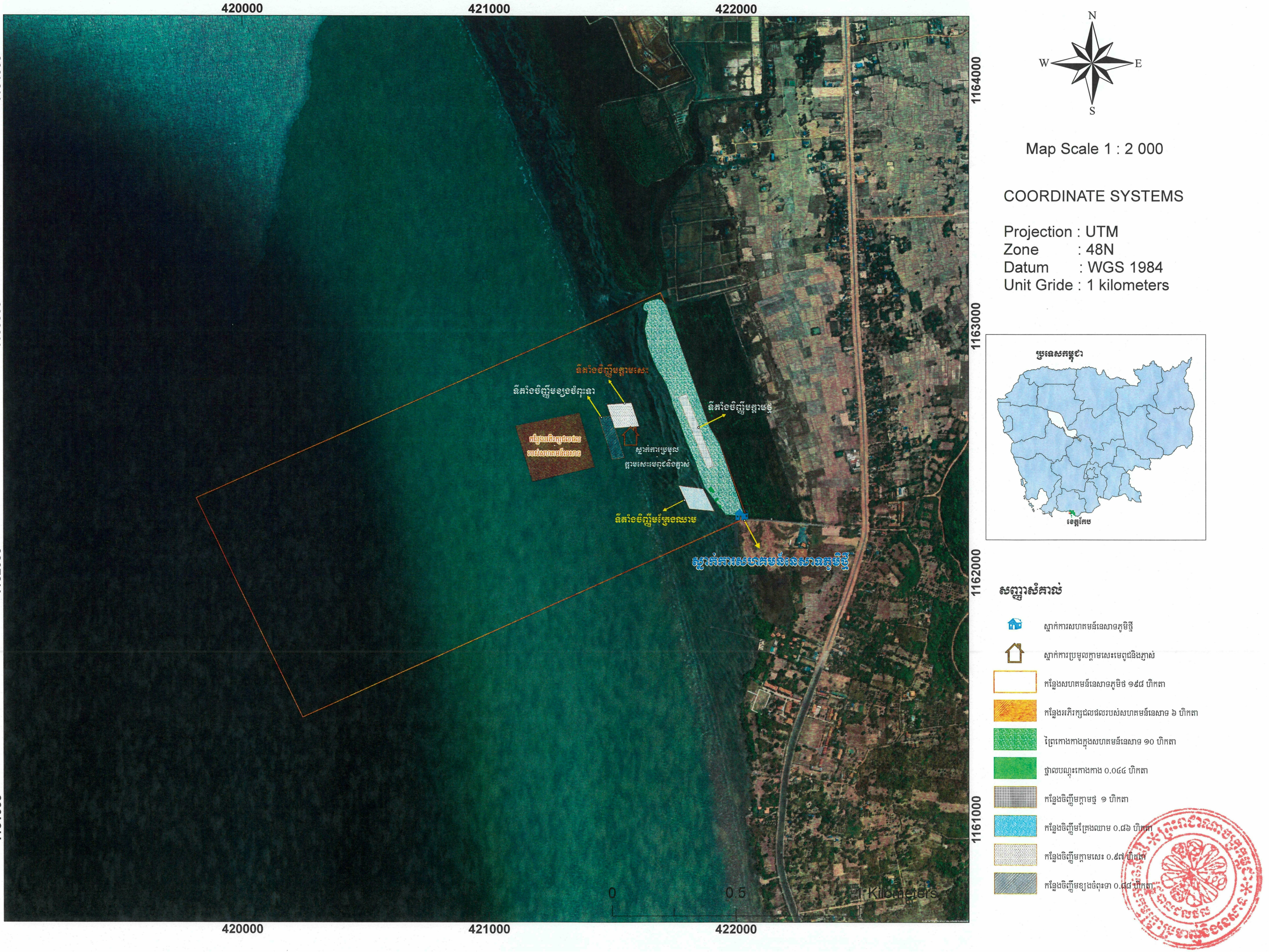
ផែនទីកន្លែងសហគមន៍នេសាទភូមិថ្មី ស្ថិតនៅភូមិថ្មី សង្កាត់ព្រៃធំ ក្រុងកែប ខេត្តកែប