

ខែតុលា

២០១៨

**យុទ្ធសាស្ត្រ និងផែនការ
សកម្មភាពគ្រប់គ្រងសំណល់
សម្រាប់រាជធានីភ្នំពេញ
ឆ្នាំ២០១៨-២០៣៥**

គណៈនិពន្ធ

យុទ្ធសាស្ត្រ និងផែនការសកម្មភាពគ្រប់គ្រងសំណល់សម្រាប់រាជធានីភ្នំពេញឆ្នាំ២០១៨-២០៣៥ គឺជាលទ្ធផលនៃកិច្ចសហការរវាងទីភ្នាក់ងារគ្រប់គ្រងសំណល់នៃសាលារាជធានីភ្នំពេញ និងក្រុមទីប្រឹក្សានៃមជ្ឈមណ្ឌលសហប្រតិបត្តិការបច្ចេកវិទ្យាបរិស្ថាននៃវិទ្យាស្ថានដើម្បីយុទ្ធសាស្ត្របរិស្ថានសាកលប្រទេសជប៉ុន អង្គការ Nexus សម្រាប់ការអភិវឌ្ឍ ប្រចាំនៅប្រទេសកម្ពុជា និងអង្គការកែច្នៃសំណល់ និងការសិក្សានៅកម្ពុជា (COMPED)។

មាតិកានៃយុទ្ធសាស្ត្រ និងផែនការសកម្មភាពគ្រប់គ្រងសំណល់សម្រាប់រាជធានីភ្នំពេញនេះ ត្រូវបានពង្រឹងឡើងដោយផ្អែកលើកិច្ចពិគ្រោះយោបល់ជាមួយអ្នកពាក់ព័ន្ធជាច្រើនរូមមាន អង្គការពាក់ព័ន្ធសំខាន់ៗដែលចំណុះឱ្យក្រសួងនានា តំណាងសាលារាជធានីភ្នំពេញ អាជ្ញាធរមូលដ្ឋានខណ្ឌ-សង្កាត់ នៅក្នុងរាជធានីភ្នំពេញ មន្ទីរជំនាញពាក់ព័ន្ធ ដៃគូអភិវឌ្ឍន៍ អង្គការក្រៅរដ្ឋាភិបាល និងគ្រឹះស្ថានអប់រំជាដើម។ ការរៀបចំយុទ្ធសាស្ត្រនេះ ជាគម្រោងរួមគ្នារវាងកម្មវិធីបរិស្ថានអង្គការសហប្រជាជាតិ និងកម្មវិធីសម្ព័ន្ធភាពប្រែប្រួលអាកាសធាតុកម្ពុជា (CCCA) ដែលគ្រប់គ្រងដោយអគ្គលេខាធិការដ្ឋានក្រុមប្រឹក្សាជាតិអភិវឌ្ឍន៍ដោយចីរភាព (NCSD)។

សេចក្តីបដិសេធ

ខ្លឹមសារ និងការបង្ហាញក្នុងឯកសារបោះពុម្ពផ្សាយនេះមិនមានន័យឆ្លុះបញ្ចាំងពីទស្សនៈ ឬមតិយោបល់ណាមួយរបស់រដ្ឋបាលរាជធានីភ្នំពេញ រាជរដ្ឋាភិបាលកម្ពុជា អង្គការ UN Environment កម្មវិធីសម្ព័ន្ធភាពការប្រែប្រួលអាកាសធាតុកម្ពុជា (CCCA) វិទ្យាស្ថាន IGES ឬអង្គការ Nexus ពាក់ព័ន្ធនឹងស្ថានភាពស្របច្បាប់ ដែនដី ទីក្រុង តំបន់ អាជ្ញាធរ ឬទាក់ទងនឹងការកំណត់ព្រំប្រទល់ ឬព្រំដែននៃប្រទេសណាមួយឡើយ។ លើសពីនេះ ទស្សនៈដែលបានសម្តែងនេះ គឺមិនបានតំណាងឱ្យសេចក្តីសម្រេចចិត្ត ឬគោលនយោបាយរបស់រដ្ឋបាលរាជធានីភ្នំពេញ រាជរដ្ឋាភិបាលកម្ពុជា អង្គការ UN Environment កម្មវិធីសម្ព័ន្ធភាពប្រែប្រួលអាកាសធាតុកម្ពុជា (CCCA) វិទ្យាស្ថាន IGES ឬអង្គការ Nexus នោះទេ ហើយក៏មិនលើកឡើងពីឈ្មោះផ្សាយពាណិជ្ជកម្ម ឬក្នុងគោលដៅអាជីវកម្មដោយមិនមានការយល់ព្រមជាមុនឡើយ។

ចោះពុម្ពផ្សាយដោយ រដ្ឋបាលរាជធានីភ្នំពេញ ព្រះរាជាណាចក្រកម្ពុជា ឆ្នាំ២០១៨

ការសរសេរជាឯកសារយោង៖

PPCA, IGES, Nexus, UN Environment, CCCA. (2018). Phnom Penh Waste Management Strategy and Action Plan 2018-2035. Phnom Penh, Cambodia.

ក្រុមការងារសិក្សាគម្រោង PPCH-IGES-Nexus



រដ្ឋបាលរាជធានីភ្នំពេញ

អាសយដ្ឋាន: # ៦៩ មហាវិថីព្រះមុនីវង្ស សង្កាត់ស្រះចក ខណ្ឌដូនពេញ រាជធានីភ្នំពេញ

គេហទំព័រ: www.phnompenh.gov.kh/



*United Nations Environment Programme International
Environmental Technology Centre*

អាសយដ្ឋាន: 2-110 Ryokuchi koen, Tsurumi-ku, Osaka
538-0036, Japan

គេហទំព័រ: www.unep.org



Cambodia Climate Change Alliance

អាសយដ្ឋាន: Ministry of Environment, No.

503 Road along Bassac River,

Sangkat Tonle Bassac, Chamkamon, Phnom Penh

គេហទំព័រ: www.camclimate.org.kh/en/activities/cambodian-climate-change-alliance.html



*IGES Centre Collaborating with UNEP on Environmental
Technologies, Institute for Global Environmental Strategies*

អាសយដ្ឋាន: 2108-11 Kamiyamaguchi, Hayama, Kanagawa,
240-0115 Japan

គេហទំព័រ: www.ccet.jp



Nexus Carbon for Development

អាសយដ្ឋាន: #33 E3 Sothearos Blvd Sangkat Chey Chumneas, Daun
Penh 12206, Phnom Penh

គេហទំព័រ: www.nexusfordevelopment.org/

យុទ្ធសាស្ត្រ និងផែនការសេកម្មភាព
គ្រប់គ្រងសំណល់
សម្រាប់រាជធានីភ្នំពេញ
ឆ្នាំ ២០១៨-២០៣៥

ខែតុលា ឆ្នាំ២០១៨

មាតិកា

មាតិកា	v
បញ្ជីរូបភាព	vii
បញ្ជីតារាង	viii
ពាក្យបំព្រួញ និងអក្សរកោត	ix
សេចក្តីផ្តើម	xiii
ជំពូកទី I ៖ សេចក្តីផ្តើមនៃយុទ្ធសាស្ត្រ	៣
១. តម្រូវការនូវយុទ្ធសាស្ត្រគ្រប់គ្រងសំណល់	៣
២. ការកំណត់ទីតាំងនៃយុទ្ធសាស្ត្រ និងផែនការសកម្មភាពគ្រប់គ្រងសំណល់	៤
២.១. ភាពស្របទៅនឹងគោលនយោបាយថ្នាក់ជាតិ និងថ្នាក់ក្រោមជាតិ	៤
២.២. ភាពស្របទៅនឹងគោលដៅអភិវឌ្ឍន៍ប្រកបដោយចីរភាព	៨
២.៣. ដំណើរការនៃការរៀបចំយុទ្ធសាស្ត្រ	១០
ជំពូកទី II ៖ បញ្ហាប្រឈមនៃការគ្រប់គ្រងសំណល់ - តើយើងកំពុងឈរនៅចំណុចណា?	១៥
១. ទិដ្ឋភាពទូទៅរាជធានីភ្នំពេញ	១៥
២. ការធ្វើសារពីភ្នំពេញសំណល់	១៧
២.១. សំណល់រឹងទីប្រជុំជន	១៧
២.២. សំណល់សំណង់	២៥
២.៣. សំណល់វេជ្ជសាស្ត្រ	២៦
២.៤. សំណល់ឧស្សាហកម្ម	២៨
២.៥. សំណល់គ្រោះថ្នាក់	៣១
២.៦. សំណល់អេឡិចត្រូនិក និងបរិក្ខារអគ្គិសនី	៣១
៣. ការរៀបចំស្ថាប័ន	៣៤
៣.១. បទបញ្ញត្តិ និងការធ្វើចំណាត់ថ្នាក់សំរាម សំណល់រឹង	៣៤
៣.២. តួនាទី និងការទទួលខុសត្រូវរបស់ភាគីពាក់ព័ន្ធ	៣៥
៤. ទិដ្ឋភាពទូទៅនៃបញ្ហាប្រឈមសំខាន់ៗ	៤១
ជំពូកទី III ៖ ជំហានឆ្ពោះទៅមុខនៃយុទ្ធសាស្ត្រគ្រប់គ្រងសំណល់	៤៧
១. ការរៀបចំយុទ្ធសាស្ត្រ និងផែនការគ្រប់គ្រងសំណល់	៤៧
២. គោលការណ៍ណែនាំ	៤៧
៣. ចក្ខុវិស័យ	៤៩
៤. បេសកកម្ម	៤៩
៥. រយៈពេលនៃយុទ្ធសាស្ត្រ	៤៩
៦. គោលដៅ (គុណភាព) និងទិសដៅ (កម្រិត) ត្រូវសម្រេច	៤៩
៦.១. គោលដៅទូទៅ	៤៩
៦.២. ទិសដៅ	៥០
៧. សកម្មភាពចម្បង	៥២
៨. រចនាសម្ព័ន្ធទូទៅនៃយុទ្ធសាស្ត្រ និងផែនការសកម្មភាព	៥៨

ជំពូកទី IV ៖ ផែនការសកម្មភាព **៦១**

- ១. សកម្មភាពចម្បងទី១: ការពង្រឹងប្រព័ន្ធសេវាប្រមូល ការបញ្ចេញសំណល់ និងការពង្រឹងគុណភាពសេវាកម្ម..... ៦១
- ២. សកម្មភាពចម្បងទី២: ការលើកកម្ពស់ការច្នៃសំណល់ឡើងវិញ តាមរយៈការញែកសំណល់ ដោយមានការចូលរួមពីក្រុមហ៊ុនឯកជនកែច្នៃសំណល់ និងការលើកកម្ពស់ការប្រើប្រាស់ផលិតផលកែច្នៃ..... ៧៣
- ៣. សកម្មភាពចម្បងទី៣: ការលើកកម្ពស់ការគ្រប់គ្រងទីលានចាក់សំរាមប្រកបដោយចីរភាពបរិស្ថាន និងការកាត់បន្ថយផលប៉ះពាល់លើបរិស្ថាន និងជីវភាពរស់នៅ..... ៨១
- ៤. សកម្មភាពចម្បងទី៤: ការគ្រប់គ្រងរំហូរសំណល់ពិសេស..... ៨៨
 - ៤.១. សំណល់សំណង់..... ៨៨
 - ៤.២ សំណល់វេជ្ជសាស្ត្រ..... ៩២
 - ៤.៣ សំណល់ឧស្សាហកម្ម..... ៩៤
 - ៤.៤. សំណល់បរិក្ខារអគ្គិសនី និងអេឡិចត្រូនិក..... ៩៥
- ៥. សកម្មភាពចម្បងទី៥: ការចែករំលែកចក្ខុវិស័យ និងដៃគូជាមួយភាគីពាក់ព័ន្ធលើសកម្មភាពរួម..... ៩៦
- ៦. តារាងប្រតិបត្តិការ - សកម្មភាពអាទិភាព ដែនតួនាទី និងភារកិច្ច និងសូចនាករ..... ១០១

ជំពូកទី V ៖ ការគ្រប់គ្រងគម្រោង ទិន្នន័យ និងហិរញ្ញវត្ថុ **១១៥**

- ១. ការគ្រប់គ្រងវដ្តនៃគម្រោង ទិន្នន័យ និងហិរញ្ញវត្ថុ - ធានាការអនុវត្តន៍ និងគុណភាពសេវាកម្ម..... ១១៥
- ២. ដំណើរការគ្រប់គ្រងដោយផ្អែកលើវដ្ត PDCA..... ១១៥
- ៣. ដំណើរការបង្កើតទិន្នន័យ ដើម្បីសម្រួលដល់ការសម្រេចចិត្ត និងការគ្រប់គ្រងគម្រោងបានល្អ..... ១១៧
- ៤. ការធានាធនធានមនុស្សសម្រាប់ការផ្តល់សេវាប្រកបដោយចីរភាព..... ១១៧

ជំពូកទី VI ៖ ឧបសម្ព័ន្ធ **១២១**

- ឧបសម្ព័ន្ធទី១ - ឯកសារយោង..... ១២១
- ឧបសម្ព័ន្ធទី២ - ផែនការគម្រោងសាកល្បង..... ១២៣
- ឧបសម្ព័ន្ធទី៣ - ការគ្រប់គ្រងហិរញ្ញវត្ថុ..... ១២៦
 - ១. ទិន្នន័យមូលដ្ឋាន - កម្រៃសេវាប្រមូលសំរាម និងហិរញ្ញវត្ថុ..... ១២៦
 - ២. ប្រភពមូលនិធិគ្រប់គ្រងសំណល់ប្រកបដោយសក្តានុពល..... ១២៩
 - ៣. ហិរញ្ញប្បទានកាបូន..... ១៣៧
 - ៤. ភាពជាដៃគូរវាងវិស័យឯកជន - សាធារណៈ..... ១៣៨
- ឧបសម្ព័ន្ធទី៤ - គំរូគណនាការចំណាយលើការអនុវត្តន៍..... ១៣៩
- ឧបសម្ព័ន្ធទី៥ - ការបែងចែកតួនាទី និងភារកិច្ច..... ១៤២
- ឧបសម្ព័ន្ធទី៦ - រូបភាពអនុវត្តន៍ការគ្រប់គ្រងសំណល់..... ១៥៦
- ឧបសម្ព័ន្ធទី៧ - ផែនទីតំបន់ទីលានចាក់សំរាមដង្កោ..... ១៥៨
- ឧបសម្ព័ន្ធទី៨ - ឧទាហរណ៍នៃបច្ចេកវិទ្យាប្រព្រឹត្តកម្មសំណល់..... ១៥៩
- ឧបសម្ព័ន្ធទី៩ - រចនាសម្ព័ន្ធទូទៅនៃយុទ្ធសាស្ត្រ និងផែនការសកម្មភាព..... ១៦៦

បញ្ជីរូបភាព

រូបភាពទី១	: ទីតាំងនៃយុទ្ធសាស្ត្រ និងផែនការសកម្មភាពគ្រប់គ្រងសំណល់សម្រាប់រាជធានីភ្នំពេញ.....	៥
រូបភាពទី២	: ទិដ្ឋភាពយុទ្ធសាស្ត្រជាតិ និងផែនការសកម្មភាពនៃការគ្រប់គ្រងសំណល់រឹងឆ្នាំ២០១៨-២០៣០.....	៧
រូបភាពទី៣	: ពិធីចុះហត្ថលេខាលើអនុសារណៈយោគយល់ព្រម (រូបភាពខាងលើ) និងសិក្ខាសាលារៀបចំ យុទ្ធសាស្ត្រ (រូបភាពកណ្តាល និងខាងក្រោម).....	១២
រូបភាពទី៤	: ផែនទីរាជធានីភ្នំពេញ.....	១៥
រូបភាពទី៥	: ព្យាករណ៍ចំនួនប្រជាជនដោយការសិក្សាមួយចំនួន.....	១៦
រូបភាពទី៦	: ការលូតលាស់នៃ GDP និងវិស័យចម្បងៗ ចាប់ពីឆ្នាំ២០១១ ដល់ ២០១៧.....	១៧
រូបភាពទី៧	: ព្យាករណ៍កំណើនបរិមាណបង្កើតសំរាម សំណល់រឹងនៅក្នុងរាជធានីភ្នំពេញរហូតដល់ឆ្នាំ២០៣០.....	១៨
រូបភាពទី៨	: និន្នាការនៃកំណើនសំរាម សំណល់រឹងចាក់ចោលនៅទីលានចាក់សំរាមដង្កោ រាជធានីភ្នំពេញ.....	១៩
រូបភាពទី៩	: ប្រភព និងភាគរយបង្កើតសំរាម សំណល់រឹង ក្នុងរាជធានីភ្នំពេញ.....	២០
រូបភាពទី១០	: សមាសភាពសំរាម សំណល់រឹងនៅតាមប្រភព នៃរាជធានីភ្នំពេញ.....	២១
រូបភាពទី១១	: បរិមាណសំណល់ដែលអាចកែច្នៃបាន នៅដើម្បីសម្រាប់កែច្នៃ (តោន/ឆ្នាំ).....	២៤
រូបភាពទី១២	: បរិមាណសំណល់កែច្នៃ នាំចេញតាមរយៈក្រសួងបរិស្ថាន (តោន/ឆ្នាំ).....	២៤
រូបភាពទី១៣	: ការចាក់ចោលសំរាមគ្មានសណ្តាប់ធ្នាប់ និងការដុតសំណល់សំណង់នៅរាជធានីភ្នំពេញ.....	២៦
រូបភាពទី១៤	: បរិមាណសំណល់វេជ្ជសាស្ត្រដែលប្រមូលបានសម្រាប់ដុតកម្ទេច.....	២៧
រូបភាពទី១៥	: បរិមាណសំណល់ឧស្សាហកម្មប្រមូលបានដោយក្រុមហ៊ុន សារ៉ូ ត្រេឌីង.....	២៩
រូបភាពទី១៦	: សមាសភាពសំណល់ឧស្សាហកម្មនៅទីលាន សារ៉ូ ត្រេឌីង.....	៣០
រូបភាពទី១៧	: ការប៉ាន់ស្មានលើកំណើនសំណល់អេឡិចត្រូនិកសម្រាប់រាជធានីភ្នំពេញ (គិតជាឯកតា).....	៣២
រូបភាពទី១៨	: ការព្យាករណ៍ការផលិតសំណល់អេឡិចត្រូនិកក្នុងរាជធានីភ្នំពេញគិតពីទម្ងន់.....	៣២
រូបភាពទី១៩	: សង្វាក់វិប្បវេណីផលិតកម្ម និងពាណិជ្ជកម្ម នៃសំណល់អេឡិចត្រូនិកក្នុងរាជធានីភ្នំពេញ.....	៣៣
រូបភាពទី២០	: ការបែងចែកសំណល់ និងបទបញ្ញត្តិគ្រប់គ្រងសំណល់ដែលពាក់ព័ន្ធនៅត្រឹមឆ្នាំ២០១៧.....	៣៤
រូបភាពទី២១	: ការរៀបចំស្ថាប័នជាតិថ្នាក់ក្រោមជាតិសម្រាប់ការគ្រប់គ្រងសំណល់.....	៣៦
រូបភាពទី២២	: ផែនទីបង្ហាញអ្នកពាក់ព័ន្ធការងារអភិបាលកិច្ចគ្រប់គ្រងសំរាម សំណល់រឹងនៅរាជធានីភ្នំពេញ.....	៣៩
រូបភាពទី២៣	: ឋានានុក្រមការគ្រប់គ្រងសំណល់.....	៤៨
រូបភាពទី២៤	: ឧទាហរណ៍ការប្រើប្រាស់ប្រមូលសំរាម សំណល់រឹងផ្សេងៗទៅតាមតំបន់ខុសៗគ្នា.....	៥២
រូបភាពទី២៥	: វិធីសាស្ត្រ-ដំណាក់កាលណែនាំអំពីការបែងចែកសំណល់នៅប្រភព និងលទ្ធភាពកែច្នៃ.....	៥៤
រូបភាពទី២៦	: កិច្ចអន្តរាគមន៍តាមសកម្មភាពចម្បងសម្រាប់ការរៀបចំប្រព័ន្ធគ្រប់គ្រងសំណល់បែបចម្រុះ.....	៥៧
រូបភាពទី២៧	: រចនាសម្ព័ន្ធរួមនៃយុទ្ធសាស្ត្រ និងផែនការសកម្មភាព.....	៥៨
រូបភាពទី២៨	: “រាជធានីភ្នំពេញស្អាត” - ឧទាហរណ៍វិធីអូរអប់រំអំពីការទុកដាក់សំណល់ឱ្យបានត្រឹមត្រូវ.....	៦៦
រូបភាពទី២៩	: ម៉ូដែលវិប្បវេណីសំណល់ /វត្ថុធាតុដើមតាមរយៈការញែកនៅប្រភព និងការប្រមូលសំណល់អេតចាយ.....	៧៩
រូបភាពទី៣០	: មធ្យោបាយនៃការអនុវត្តន៍.....	១១៥
រូបភាពទី៣១	: វដ្ត PDCA.....	១១៦
រូបភាពទី៣២	: វិប្បវេណីការដួលពីថ្នាក់ជាតិទៅថ្នាក់ក្រោមជាតិគិតត្រឹមឆ្នាំ២០១៣.....	១២៧

បញ្ជីតារាង

តារាងទី១	: គោលដៅអភិវឌ្ឍន៍ប្រកបដោយចីរភាព និងសកម្មភាពចម្បងពាក់ព័ន្ធក្នុងយុទ្ធសាស្ត្រនេះ.....	៨
តារាងទី២	: ដំណើរការកិច្ចប្រជុំពិគ្រោះយោបល់សម្រាប់ការរៀបចំយុទ្ធសាស្ត្រ និងផែនការសកម្មភាព.....	១១
តារាងទី៣	: បរិមាណសំរាម សំណល់រឹងបង្កើតឡើងក្នុងម្នាក់ៗ ផ្អែកលើទិន្នន័យឆ្នាំ២០១៦.....	១៩
តារាងទី៤	: បរិមាណសំរាម សំណល់រឹងទីប្រជុំជននៅតាមប្រភព និងចាក់នៅទីលានក្នុងឆ្នាំ២០១៤ - ២០១៧.....	២២
តារាងទី៥	: បរិមាណសំណល់កែច្នៃនាំចេញ និងទិសដៅប្រទេសនាំចេញ ក្នុងឆ្នាំ២០១៣ និង២០១៤.....	២៥
តារាងទី៦	: សមាសធាតុនៃសំណល់វេជ្ជសាស្ត្រដែលបានបង្កើតនៅរាជធានីភ្នំពេញ.....	២៧
តារាងទី៧	: តំបន់សេវាគ្របដណ្តប់របស់អង្គការគ្រប់គ្រងសំណល់វេជ្ជសាស្ត្រនៅរាជធានីភ្នំពេញ.....	២៨
តារាងទី៨	: អាណត្តិអភិបាលកិច្ចនៃក្រសួងពាក់ព័ន្ធលើការគ្រប់គ្រងសំណល់នៅកម្ពុជា.....	៣៥
តារាងទី៩	: តួនាទី និងការទទួលខុសត្រូវរបស់មន្ទីរពាក់ព័ន្ធលើការគ្រប់គ្រងសំណល់នៅរាជធានីភ្នំពេញ.....	៤០

ពាក្យបំព្រួញ និង អក្សរកាត់

AA	Action Area	សកម្មភាពចម្បង
ADB	Asian Development Bank	ធនាគារអភិវឌ្ឍន៍អាស៊ី
AFD	Agence Française de Développement (French Development Agency)	ទីភ្នាក់ងារអភិវឌ្ឍន៍បារាំង
CCET	IGES Centre Collaborating with UNEP on Environmental Technologies	វិទ្យាស្ថាន IGES សហការជាមួយអង្គការ UNEP ស្តីពីបច្ចេកវិទ្យាបរិស្ថាន
C&D	Construction and Demolition	សំណល់សំណង់
CCCSP	Cambodian Climate Change Strategic Plan	ផែនការយុទ្ធសាស្ត្រឆ្លើយតបនឹងការប្រែប្រួលអាកាសធាតុកម្ពុជា
CEA	Cambodia Environmental Association	សមាគមបរិស្ថានកម្ពុជា
CER	Certified Emission Reductions	ការកាត់បន្ថយការបំភាយឧស្ម័ន
COMPED	Cambodian Education and Waste Management Organization	អង្គការកែច្នៃសំរាម និងការសិក្សានៅកម្ពុជា
CRC	Cambodian Red Cross	កាកបាទក្រហមកម្ពុជា
DANIDA	Danish International Development Agency	ភ្នាក់ងារអភិវឌ្ឍន៍អន្តរជាតិដាណឺម៉ាក
DoE	Department of Environment	មន្ទីរបរិស្ថាន
DoEYS	Department of Education, Youth and Sports	មន្ទីរអប់រំ យុវជន និងកីឡា
DEF	Department of Economy and Finance	មន្ទីរសេដ្ឋកិច្ច និងហិរញ្ញវត្ថុ
DLMUPC	Department of Land Management, Urban Planning, Construction and Cadastre	មន្ទីររៀបចំដែនដី នគរូបនីយកម្ម សំណង់ និងសុរិយាដី
DoH	Department of Health	មន្ទីរសុខាភិបាល
DoIH	Department of Industry and Handicraft	មន្ទីរឧស្សាហកម្ម និងសិប្បកម្ម
DPWT	Department of Public Works and Transport	មន្ទីរសាធារណការ និងដឹកជញ្ជូន
EEE	Electrical and Electronic Equipment	ឧបករណ៍អេឡិចត្រូនិក និងបរិក្ខារអគ្គិសនី
E-Waste	Waste Electrical and Electronic Equipment	សំណល់អេឡិចត្រូនិក
GCF	Global Climate Fund	មូលនិធិអាកាសធាតុសកល

GDP	Gross Domestic Product	ផលិតផលក្នុងស្រុកសរុប (ផ.ស.ស)
GHG	Green-house Gas	ឧស្ម័នផ្ទះកញ្ចក់
GIZ	Deutsche Gesellschaft für Internationale Zusammenarbeit GmbH (German Corporation for International Cooperation GmbH)	ទីភ្នាក់ងារអាស៊ីម៉ង់ដើម្បីកិច្ចសហប្រតិបត្តិការអន្តរជាតិ
GWP	Global Warming Potential	សក្តានុពលឡើងកម្ដៅផែនដី
HCW	Healthcare Waste	សំណល់ពីសេវាថែទាំសុខភាព
IGES	Institute for Global Environmental Strategies	វិទ្យាស្ថានដើម្បីយុទ្ធសាស្ត្របរិស្ថានសកល
IFAD	International Fund for Agricultural Development	មូលនិធិអន្តរជាតិដើម្បីអភិវឌ្ឍន៍កសិកម្ម
IFC	International Finance Cooperation	សហប្រតិបត្តិការហិរញ្ញវត្ថុអន្តរជាតិ
JCM	Joint Crediting Mechanism	យន្តការឥណទានកាបូនរួមគ្នា
JICA	Japan International Cooperation Agency	ភ្នាក់ងារសហប្រតិបត្តិការអន្តរជាតិជប៉ុន
Kg	Kilogram	គីឡូក្រាម
KOICA	Korea International Cooperation Agency	ភ្នាក់ងារសហប្រតិបត្តិការអន្តរជាតិកូរ៉េ
L	Litre	លីត្រ
LGCC	Local Governments and Climate Change	រដ្ឋាភិបាលក្នុងតំបន់ និងការប្រែប្រួលអាកាសធាតុ
MAFF	Ministry of Agriculture, Forestry and Fisheries	ក្រសួងកសិកម្ម រុក្ខាប្រមាញ់ និងនេសាទ
M/D	Municipality and Districts	ក្រុង ឬ ស្រុក
MEF	Ministry of Economy and Finance	ក្រសួងសេដ្ឋកិច្ច និងហិរញ្ញវត្ថុ
MFAT	Ministry of Foreign Affairs and Trade (New Zealand)	ក្រសួងការបរទេស និងពាណិជ្ជកម្ម (នូវីលេនឡង់)
MLMUPC	Ministry of Land Management Urban Planning and Construction	ក្រសួងរៀបចំដែនដី នគរូបនីយកម្ម និងសំណង់
MME	Ministry of Mines and Energy	ក្រសួងរ៉ែ និងថាមពល
MoC	Ministry of Commerce	ក្រសួងពាណិជ្ជកម្ម
MoE	Ministry of Environment	ក្រសួងបរិស្ថាន
MoEYS	Ministry of Education, Youth and Sports	ក្រសួងអប់រំ យុវជន និងកីឡា
MoH	Ministry of Health	ក្រសួងសុខាភិបាល

MoI	Ministry of Interior	ក្រសួងមហាផ្ទៃ
MoIH	Ministry of Industry and Handicraft	ក្រសួងឧស្សាហកម្ម និងសិប្បកម្ម
MPP	Municipality of Phnom Penh	សាលាក្រុងភ្នំពេញ
MSW	Municipal Solid Waste	សំណល់រឹងទីក្រុង
MSWM	Municipal Solid Waste Management	ការគ្រប់គ្រងសំណល់រឹងទីក្រុង
MWMU	Medical Waste Management Unit	អង្គការគ្រប់គ្រងសំណល់វេជ្ជសាស្ត្រ
NCCC	National Climate Change Committee	គណៈកម្មាធិការជាតិគ្រប់គ្រងការប្រែប្រួលអាកាសធាតុ
NCGG	National Council on Green Growth	ក្រុមប្រឹក្សាជាតិអភិវឌ្ឍន៍បៃតង
NCDD	National Committee for Sub-national Democratic Development	គណៈកម្មាធិការជាតិសម្រាប់ការអភិវឌ្ឍតាមបែបប្រជាធិបតេយ្យនៅថ្នាក់ក្រោមជាតិ
NCSD	National Council for Sustainable Development	ក្រុមប្រឹក្សាជាតិអភិវឌ្ឍន៍ដោយចីរភាព
NGO	Non-government Organisation	អង្គការមិនមែនរដ្ឋាភិបាល
NORAD	Norwegian Agency for Development Cooperation	ទីភ្នាក់ងារនីរវិសេសសម្រាប់កិច្ចសហប្រតិបត្តិការអភិវឌ្ឍ
NSDP	National Strategic Development Plan	ផែនការយុទ្ធសាស្ត្រអភិវឌ្ឍន៍ជាតិ
PA	Provincial Administration	រដ្ឋបាលខេត្ត
PFI	Private Finance Initiative	ការផ្ដួចផ្ដើមហិរញ្ញវត្ថុឯកជន
PET	Polyethylene Terephthalate	ប្លាស្ទិក PET (ដបទឹកសុទ្ធផ្លា)
PDCA	Plan-Do-Check-Action	ផែនការ -ធ្វើ -ត្រួតពិនិត្យ- សកម្មភាព
POPs	Persistent Organic Pollutants	សារធាតុបំពុលសរីរាង្គមិនងាយបំបែក
PPCA	Phnom Penh Capital Administration	រដ្ឋបាលរាជធានីភ្នំពេញ
PPCC	Phnom Penh Capital City	រាជធានីភ្នំពេញ
PPCH	Phnom Penh Capital Hall	សាលារាជធានីភ្នំពេញ
PPUTMP	Phnom Penh Urban Transport Master Plan	ផែនការមេលើការងារដឹកជញ្ជូនក្នុងរាជធានីភ្នំពេញ
PPP	Public-Private Partnership	ភាពជាដៃគូរវាងរដ្ឋ និងឯកជន
PPSEZ	Phnom Penh Special Economic Zone	តំបន់សេដ្ឋកិច្ចពិសេសភ្នំពេញ
PSP	Private Sector Participation	ការចូលរួមពីវិស័យឯកជន
RGC	Royal Government of Cambodia	រាជរដ្ឋាភិបាលកម្ពុជា

SDG	Sustainable Development Goals	គោលដៅអភិវឌ្ឍន៍ដោយចីរភាព
SIDA	Swedish International Development Cooperation Agency	ភ្នាក់ងារសហប្រតិបត្តិការអភិវឌ្ឍន៍អន្តរជាតិស៊ុយអែត
SNAs	Sub-national Authorities	អាជ្ញាធរថ្នាក់ក្រោមជាតិ
STT	Sahmakum Teang Tnaut (NGO)	សមាគមធាងត្នោត
t	tonne / metric ton (10 ³ kg)	តោន
UNCDF	United Nations Capital Development Fund	មូលនិធិអភិវឌ្ឍន៍មូលធនសហប្រជាជាតិ
UNDP	United Nations Development Programme	កម្មវិធីអភិវឌ្ឍន៍សហប្រជាជាតិ
UNEP	United Nations for Environment Programme	កម្មវិធីបរិស្ថានសហប្រជាជាតិ
UNFCCC	United Nations Framework Convention on Climate Change	អនុសញ្ញាក្របខណ្ឌសហប្រជាជាតិស្តីពីការប្រែប្រួលអាកាសធាតុ
UNIDO	United Nations Industrial Development Organization	អង្គការអភិវឌ្ឍន៍ឧស្សាហកម្មសហប្រជាជាតិ
UPWD	Urban Poor Women Development	អង្គការអភិវឌ្ឍន៍ស្ត្រីក្រីក្រក្នុងទីក្រុង
USAID	United States Agency for International Development	ទីភ្នាក់ងារ ស.រ.អ ដើម្បីអភិវឌ្ឍន៍អន្តរជាតិ
USD	United States Dollar	ដុល្លារអាមេរិក
WEEE	Waste Electrical and Electronic Equipment	សំណល់អេឡិចត្រូនិក និងបរិក្ខារអគ្គិសនី
Yr	Year	ឆ្នាំ

អារម្ភកថានៃយុទ្ធសាស្ត្រគ្រប់គ្រងសំណល់សម្រាប់រាជធានីភ្នំពេញ

នៅក្នុងផែនការមេនៃការប្រើប្រាស់ដីធ្លីរបស់រាជធានីភ្នំពេញ ដែលមានចក្ខុវិស័យទៅដល់ឆ្នាំ២០៣៥ គឺជាឯកសារតម្រង់ ទិសអភិវឌ្ឍន៍រយៈពេលមធ្យម-វែងរបស់រាជធានីភ្នំពេញ ដែលមានគោលដៅកសាងទីក្រុងនេះឱ្យក្លាយជាមជ្ឈមណ្ឌលនយោបាយ សេដ្ឋកិច្ចពាណិជ្ជកម្ម វប្បធម៌ ប្រកបដោយសក្តានុពលប្រកួតប្រជែង ជាមួយការអភិវឌ្ឍមួយប្រកបដោយវឌ្ឍនភាព សមធម៌ និង ចីរភាព។ ដើម្បីសម្រេចបាននូវចក្ខុវិស័យនេះ គឺត្រូវពឹងផ្អែកសំខាន់លើការរៀបចំខ្លួនជាប់លាប់ជាពិសេសជាមួយគ្នា និងសង្គមជាតិ ក្នុងផ្នែកជាច្រើន ដែលវិស័យគ្រប់គ្រងសំណល់នឹងដើរតួនាទីយ៉ាងសំខាន់ ក្នុងការកសាងសង្គមមួយប្រកបដោយចីរភាព។

ស្រដៀងគ្នាទៅនឹងទីក្រុងផ្សេងៗទៀតដែរ ការគ្រប់គ្រងសំណល់រឹងតែងតែជាបញ្ហាប្រឈមដ៏សំខាន់មួយសម្រាប់ រាជធានីភ្នំពេញ។ ដូចដែលបានពន្យល់នៅក្នុងយុទ្ធសាស្ត្រនេះ បរិមាណសំណល់ដែលបានចាក់ចោលនៅទីលានចាក់សំណល់ប្រចាំ ខែ បានកើនឡើងក្នុងរយៈពេលមួយទសវត្សរ៍ចុងក្រោយនេះ ដោយកត្តាជាច្រើនដូចជា៖ កំណើនប្រជាជន កំណើនសេដ្ឋកិច្ច ការផ្លាស់ប្តូរចរាចរណ៍សម្ភារៈកម្រិតខ្ពស់ និងរបត់នៃការរស់នៅ។ ខណៈរដ្ឋបាលរាជធានីភ្នំពេញ បានកំពុងខិតខំប្រឹងប្រែងយ៉ាងច្រើន ក្នុងការរៀបចំប្រព័ន្ធគ្រប់គ្រងសំណល់រឹង ការដោះស្រាយលើបញ្ហាការកើនឡើងនៃសំណល់ដីគំហុកនេះ គឺជាកិច្ចការដ៏ លំបាកមួយ។ ការប្រមូល ការដឹកជញ្ជូន និងការចាក់ចោលសំណល់ត្រូវតែពង្រឹង ប៉ុន្តែគោលការណ៍ ៣R (ការកាត់បន្ថយ ការប្រើ ប្រាស់ឡើងវិញ និងកែច្នៃសំណល់) និងត្រូវជំរុញការទុកដាក់សំណល់ឱ្យបានត្រឹមត្រូវផងដែរ តាមរយៈកិច្ចសហប្រតិបត្តិការនៃគ្រប់ ភាគីពាក់ព័ន្ធដែលបង្កើតសំណល់ទាំងអស់គ្នា។

យុទ្ធសាស្ត្រ និងផែនការសកម្មភាពគ្រប់គ្រងសំណល់សម្រាប់រាជធានីភ្នំពេញឆ្នាំ២០១៨-២០៣៥ ត្រូវបានរៀបចំឡើង ដើម្បីឆ្លើយតបទៅនឹងតម្រូវការទាំងនេះ តាមរយៈកម្មវិធី និងសកម្មភាពស្របទៅតាមចក្ខុវិស័យ បេសកកម្ម និងគោលដៅរួម មួយ។ ឯកសារនេះ គឺជាលទ្ធផលនៃកិច្ចខិតខំប្រឹងប្រែងរួមគ្នារបស់អ្នកពាក់ព័ន្ធទាំងអស់ ដែលចូលរួមក្នុងការគ្រប់គ្រងសំណល់ ប្រចាំថ្ងៃពីអង្គការគ្រប់គ្រងសំណល់ មន្ទីរពាក់ព័ន្ធ រដ្ឋបាលខណ្ឌ និងសង្កាត់ វិស័យឯកជន អង្គការក្រៅរដ្ឋាភិបាល និងគ្រឹះស្ថាន អប់រំ។ ជាមួយគ្នានេះដែរ វាមានគោលបំណងបញ្ជាក់អំពីតួនាទី និងការទទួលខុសត្រូវរបស់ភាគីពាក់ព័ន្ធ ដើម្បីឱ្យភាគីនីមួយៗ អាចចាត់វិធានការជាក់ស្តែង ហើយបំពេញនូវទំនួលខុសត្រូវរបស់ខ្លួនចំពោះក្នុងជំនាន់ក្រោយ វាសំខាន់ណាស់ ដែលយើង ម្នាក់ៗចាប់ផ្តើមធ្វើអ្វីដែលយើងអាចធ្វើបាន។

រដ្ឋបាលរាជធានីភ្នំពេញ នឹងបន្តដាក់អាទិភាពខ្ពស់ក្នុងការធ្វើឱ្យប្រសើរឡើងនូវសេវាគ្រប់គ្រងសំណល់រឹង តាមរយៈការ អនុវត្តន៍សកម្មភាព ដែលត្រូវបានបញ្ចូលក្នុងវិស័យសំខាន់ៗទាំង៥នៃយុទ្ធសាស្ត្រ និងតាមរយៈការសម្របសម្រួល និងការ សហការយ៉ាងជិតស្និទ្ធជាមួយភាគីពាក់ព័ន្ធ។ ជាពិសេស រដ្ឋបាលរាជធានីភ្នំពេញនឹងធ្វើការយ៉ាងជិតស្និទ្ធជាមួយរដ្ឋបាលខណ្ឌ ដែលបានទទួលនូវទំនួលខុសត្រូវថ្មីៗក្នុងការអនុវត្តន៍សេវាកម្មគ្រប់គ្រងសំណល់រឹង នៅក្នុងដែនសមត្ថកិច្ចរបស់ខ្លួនក្នុង បរិបទនៃការធ្វើវិមជ្ឈការក្នុងវិស័យនេះ។

ជាចុងក្រោយ តាងនាមក្រុមប្រឹក្សារាជធានីភ្នំពេញ និងអភិបាលនៃគណៈអភិបាលរាជធានីភ្នំពេញ ខ្ញុំសូមថ្លែងអំណរគុណ ចំពោះអង្គការបរិស្ថានសហប្រជាជាតិ (UN Environment) វិទ្យាស្ថាន IGES សហការជាមួយ អង្គការ UNEP ស្តីពីបច្ចេកវិទ្យា បរិស្ថាន (CCET) កម្មវិធីសម្ព័ន្ធភាពប្រែប្រួលអាកាសធាតុកម្ពុជា (CCCA) អង្គការ Nexus សម្រាប់ការអភិវឌ្ឍ និងភាគីទាំងអស់ ដែលបានចូលរួមក្នុងដំណើរការនិងឧបត្ថម្ភលើការរៀបចំយុទ្ធសាស្ត្រនេះរហូតទទួលបានលទ្ធផលជាផ្លែផ្កានាពេលនេះ និងសូម អំពាវនាវឱ្យមានកិច្ចសហការគ្រប់ភាគីពាក់ព័ន្ធទាំងអស់ ដើម្បីឆ្ពោះទៅអនុវត្តយុទ្ធសាស្ត្រ ធ្វើឱ្យទីក្រុងស្អាត មានអនាម័យ និង ប្រកបដោយចីរភាពបរិស្ថាន។

ធ្វើនៅរាជធានីភ្នំពេញ ថ្ងៃទី ០១ ខែសីហា ឆ្នាំ២០១៨



ការអនុវត្តន៍ការគ្រប់គ្រងសំណល់ដីល្អមួយ គឺត្រូវបញ្ចៀសនូវការជះឥទ្ធិពលអវិជ្ជមានទាំងឡាយទៅលើសុខភាពមនុស្ស សត្វ និងបរិស្ថាន ព្រមទាំងរួមចំណែកក្នុងការកែច្នៃធនធានពីសំណល់ផងដែរ។ តាមរយៈរបាយការណ៍បរិស្ថានរបស់អង្គការ សហប្រជាជាតិ ស្តីពី “ដំណើរឆ្ពោះទៅរកពិភពដែលគ្មានការបំពុល” បានចែងថា កំហុសបង់ផ្នែកសេដ្ឋកិច្ចពីការគ្រប់គ្រងសំណល់ សំណល់ទូទៅដោយមិនបានត្រឹមត្រូវមានតម្លៃគិតជាទឹកប្រាក់រហូតដល់ជាង ២០០កោដិដុល្លារអាមេរិក ក្នុងមួយឆ្នាំ។ ចំពោះ ប្រទេសដែលមានប្រាក់ចូលទាប និងមធ្យម ជាទូទៅការគ្រប់គ្រងសំណល់ត្រូវបានចូលរួមចំណែកពីសំណាក់អ្នកវិនិយោគសំណល់ អេកូឡូស៊ីជាលក្ខណៈក្រៅប្រព័ន្ធ ដែលមានចំនួនប្រហែល ១៥លាននាក់ នៅទូទាំងពិភពលោក។ ខណៈពួកគេនាំគ្នាប្រមូល យកសំណល់មានតម្លៃនៅទីលានចាក់សំណល់ ហើយជាញឹកញយពួកគេតែរស់នៅក្នុងសភាពបរិស្ថានមិនសមរម្យ និងងាយទទួល រងគ្រោះថ្នាក់ជាច្រើន។ សភាបរិស្ថាននៃអង្គការសហប្រជាជាតិកាលពីឆ្នាំ២០១៧ នៅឯកិច្ចប្រជុំលើកទី៣របស់ខ្លួន ក៏បានស្វែង ដោះស្រាយបញ្ហាគ្រប់គ្រងសំណល់ប្រកបដោយចីរភាពបរិស្ថាន ធានាបាននូវកិច្ចគាំពារសុខភាពមនុស្ស និងបរិស្ថាន។ ជាកិច្ច ឆ្លើយតបមួយរបស់រដ្ឋបាលថ្នាក់ក្រុងទៅនឹងបញ្ហាទាំងនេះ ការរៀបចំនូវយុទ្ធសាស្ត្រ និងផែនការសកម្មភាពគ្រប់គ្រងសំណល់ សម្រាប់រាជធានីភ្នំពេញឆ្នាំ២០១៨-២០៣៥ បានដាក់ចេញនូវគន្លងដ៏ពេញលេញមួយសម្រាប់គ្រប់ភាគីពាក់ព័ន្ធនៅក្នុងរាជធានី ភ្នំពេញ ក្នុងការរួបរួមជំនះបញ្ហាប្រឈមទាំងឡាយ ដែលមាននៅក្នុងការអនុវត្តន៍ការងារគ្រប់គ្រងសំណល់រឹងនាពេល បច្ចុប្បន្ននេះ។ តាងនាមឱ្យអង្គការបរិស្ថានសហប្រជាជាតិ សង្ឃឹម និងជឿជាក់ថា ផែនការនេះនឹងអាចធ្វើឱ្យរាជធានីភ្នំពេញ សម្រេចបានជោគជ័យនៅក្នុងការគ្រប់គ្រងសំណល់រឹងប្រកបដោយចីរភាពបរិស្ថាន ព្រមទាំងចំណេញផ្នែកសេដ្ឋកិច្ច សុខភាព និងបរិស្ថានផងដែរ។

Keith Alverson

នាយកនៃមជ្ឈមណ្ឌលបច្ចេកវិទ្យាបរិស្ថានអន្តរជាតិ (IETC)
នៃអង្គការបរិស្ថានសហប្រជាជាតិ (UN Environment)

ដូចគ្នាទៅនឹងបណ្តាទីក្រុងរីកលូតលាស់រហ័សដទៃទៀតនៅទ្វីបអាស៊ី រាជធានីភ្នំពេញកំពុងប្រឈមនឹងបញ្ហាយ៉ាងច្រើន នៅក្នុងការគ្រប់គ្រងសំរាម សំណល់រឹងរបស់ខ្លួន។ មជ្ឈមណ្ឌលសហប្រតិបត្តិការបរិស្ថាន CCET នៃវិទ្យាស្ថាន IGES និងអង្គការ UNEP បានជ្រើសរើសរាជធានីភ្នំពេញជាទីក្រុងគោលដៅដំបូងមួយ ដើម្បីសហការរៀបចំនូវយុទ្ធសាស្ត្រ និងផែនការសកម្មភាព គ្រប់គ្រងសំណល់ ដោយផ្អែកលើវិធីសាស្ត្រគ្រប់គ្រងសំណល់តាមបែបចម្រុះ។ តាមរយៈការប្តេជ្ញាចិត្តយ៉ាងមុតមាំ និងការចូលរួមយ៉ាងសកម្មរបស់មន្ត្រី និងថ្នាក់ដឹកនាំរដ្ឋបាលរាជធានីភ្នំពេញ ធ្វើឱ្យយុទ្ធសាស្ត្រ និងផែនការសកម្មភាពគ្រប់គ្រងសំណល់ឆ្នាំ ២០១៨-២០៣៥ នេះត្រូវបានបង្កើតឡើងដោយជោគជ័យ ដោយមានការសម្របសម្រួល និងការត្រួតពិនិត្យរបស់មន្ទីរពាក់ព័ន្ធ និងតំណាងមកពីបណ្តារដ្ឋបាលខណ្ឌ វិស័យឯកជន អង្គការក្រៅរដ្ឋាភិបាល និងសាកលវិទ្យាល័យ។

យុទ្ធសាស្ត្រ និងផែនការសកម្មភាពនេះ ត្រូវបានបង្កើតឡើងតាមរយៈដំណើរការពិគ្រោះយោបល់រយៈពេល២ឆ្នាំ ដោយបានបង្ហាញនូវបញ្ហាប្រឈមនៃការគ្រប់គ្រងសំណល់សំខាន់ៗ ព្រមទាំងបង្ហាញពីចក្ខុវិស័យ បេសកកម្ម គោលដៅ និងទិសដៅសម្រាប់ប្រព័ន្ធគ្រប់គ្រងសំរាម សំណល់រឹងឱ្យបានកាន់តែប្រសើរឡើង ហើយរៀបចំជាផែនការបង្ហាញផ្លូវសម្រាប់សកម្មភាពរួមផងដែរ ដល់គ្រប់ភាគីពាក់ព័ន្ធនានាឆ្ពោះទៅរកការសម្រេចបាននូវគ្រប់គ្រងធនធានប្រកបដោយប្រសិទ្ធភាព និងចីរភាពនៅក្នុងរាជធានីភ្នំពេញ។ កម្មវិធី និងវិធីសាស្ត្រដែលបានកំណត់នៅក្នុងយុទ្ធសាស្ត្រនេះ ឈរលើវិធីសាស្ត្រវិភាគគ្រប់ជ្រុងជ្រោយ ព្រមទាំងគ្របដណ្តប់គ្រប់ជំហាននៃខ្សែសង្វាក់គ្រប់គ្រងសំណល់តាំងពីការប្រមូលសំរាម ការផ្ទេរ ការធ្វើប្រព្រឹត្តកម្មសំណល់ និងការចាក់ចោលសំរាម ដោយបានរួមបញ្ចូលនូវវិប្បដេស៊ីប្រភេទសំណល់រឹងផ្សេងៗជាច្រើនរួមមាន សំណល់រឹងទីក្រុង សំណល់ឧស្សាហកម្ម សំណល់វេជ្ជសាស្ត្រ សំណល់សំណង់ សំណល់អេឡិចត្រូនិក និងបរិក្ខារអគ្គិសនីផ្សេងៗទៀត។ វិសាលភាពនៃអភិបាលកិច្ចទូលំទូលាយត្រូវបានបញ្ជាក់ថាមានសារៈសំខាន់យ៉ាងខ្លាំងផងដែរ ក្រៅពីដំណោះស្រាយបច្ចេកទេស ដើម្បីធានាថាសេវាសំណល់មាននិរន្តរភាពក្នុងរយៈពេលវែង តាមរយៈយន្តការគាំទ្រផ្នែកហិរញ្ញវត្ថុ គោលនយោបាយល្អ ក្របខណ្ឌស្ថាប័នត្រឹមត្រូវ និងការត្រួតពិនិត្យច្បាស់លាស់។ វិទ្យាស្ថាន CCET សង្ឃឹមថា យុទ្ធសាស្ត្រ និងផែនការសកម្មភាពនេះ នឹងដើរតួនាទីជាជំហានដំបូងដ៏សំខាន់មួយសម្រាប់ប្រជាពលរដ្ឋក្នុងរាជធានីភ្នំពេញ ឆ្ពោះទៅរកការបង្កើតសង្គមមួយប្រកបដោយចីរភាព។



Kazunobu Onogawa

នាយក នៃមជ្ឈមណ្ឌលសហប្រតិបត្តិការបរិស្ថាន
នៃវិទ្យាស្ថាន IGES និងអង្គការ UNEP (CCET)

អង្គការ Nexus សម្រាប់ការអភិវឌ្ឍ គឺជាអង្គការមិនរកប្រាក់ចំណេញ និងជាដៃគូហិរញ្ញវត្ថុ ដែលស្វែងរកដំណោះស្រាយ បញ្ហាក្នុងស្រុក ដើម្បីឆ្ពោះទៅរកគោលដៅអភិវឌ្ឍន៍ប្រកបដោយចីរភាព។ អស់រយៈពេលជាង ៨ឆ្នាំ មកហើយ អង្គការ Nexus បានផ្តល់នូវភាពជំនាញ និងធនធាន ដើម្បីគាំទ្រពង្រីកគម្រោងអភិវឌ្ឍន៍ការបំបាត់ខ្លួនកាបូនក្នុងតំបន់អាស៊ីអាគ្នេយ៍។ អង្គការ Nexus ជំរុញបង្កប់បានចាប់ផ្តើមនៅក្នុងព្រះរាជាណាចក្រកម្ពុជា ដោយមានគោលដៅបង្កើតឱ្យមានសមធម៌នៅក្នុងការ ទទួលបានឥណទានកាបូន និងលើកកម្ពស់ការយល់ដឹងអំពីការប្រែប្រួលអាកាសធាតុ។

យុទ្ធសាស្ត្រ និងផែនការសកម្មភាពគ្រប់គ្រងសំណល់សម្រាប់រាជធានីភ្នំពេញឆ្នាំ២០១៨-២០៣៥ គឺជាលទ្ធផលនៃកិច្ច សហការ ដែលមានការគាំទ្រពីកម្មវិធីសម្ព័ន្ធភាពប្រែប្រួលអាកាសធាតុកម្ពុជា (CCCA) តាមរយៈភាពជាដៃគូជាមួយនឹងរដ្ឋបាល រាជធានីភ្នំពេញ និងវិទ្យាស្ថាន IGES វិទ្យាស្ថាន IETC នៃអង្គការ UNEP។ អង្គការ Nexus បានរួមចំណែកក្នុងការប្រមូលផ្តុំ អ្នកពាក់ព័ន្ធ និងសម្របសម្រួលកិច្ចពិភាក្សាដែលចាំបាច់សម្រាប់ការរៀបចំយុទ្ធសាស្ត្រនេះ។ គោលបំណងដំបូងរបស់យើង គឺ ដើម្បីស្តារឡើងវិញនូវបញ្ហានៃការគ្រប់គ្រងសំណល់ទីក្រុង នៅក្នុងរបៀបវារៈនៃការអភិវឌ្ឍទីក្រុង និងដើម្បីលើកទឹកចិត្តឱ្យមាន កិច្ចសហការរវាងភាគីពាក់ព័ន្ធផ្សេងៗ។ យុទ្ធសាស្ត្រនេះ មានគោលដៅផ្តល់សកម្មភាពសកម្មក្នុងរយៈពេលខ្លី មធ្យម និងយូរ អង្វែង និងដើម្បីលើកកម្ពស់ការប្រើប្រាស់ធនធានប្រកបដោយប្រសិទ្ធភាព សម្រាប់ការអនុវត្តន៍ការគ្រប់គ្រងសំណល់ប្រកបដោយ និរន្តរភាពនៅរាជធានីភ្នំពេញ។

យើងខ្ញុំសង្ឃឹមថា សកម្មភាពចម្បងៗទាំង៥ដែលបានព្រៀងគ្នា នឹងត្រូវបានដោះស្រាយប្រកបដោយប្រសិទ្ធភាព បញ្ចៀសបានហេតុប៉ះពាល់បរិស្ថានពីប្រព័ន្ធគ្រប់គ្រងសំណល់ និងអាចសម្រេចបានគោលដៅមួយចំនួននៃផែនការយុទ្ធសាស្ត្រ ប្រែប្រួលអាកាសធាតុកម្ពុជាឆ្នាំ២០១៤-២០២៣ និងយុទ្ធសាស្ត្រអភិវឌ្ឍន៍បែកចេញឆ្នាំ២០១៦-២០២០ សម្រាប់ប្រទេសកម្ពុជា។

សកម្មភាពរួមគ្នាទាំងនេះ បានឆ្លុះបញ្ចាំងពីចក្ខុវិស័យច្បាស់លាស់របស់រាជធានីភ្នំពេញ ឆ្ពោះទៅជាទីក្រុងដែលមានការ អភិវឌ្ឍប្រកបដោយចីរភាព និងបែកចេញជាក់ជាមិនខាន។



Claire Dufour

នាយកប្រតិបត្តិ នៃអង្គការនីស៊ីសសម្រាប់ការអភិវឌ្ឍ

ជំពូកទី១

សេចក្តីផ្តើមនៃយុទ្ធសាស្ត្រ

១. តម្រូវការនៃយុទ្ធសាស្ត្រគ្រប់គ្រងសំណល់

ភ្នំពេញ ជាអាជធានីនៃព្រះរាជាណាចក្រកម្ពុជា សម្រេចបាននូវកំណើនសេដ្ឋកិច្ចយ៉ាងឆាប់រហ័សក្នុងរយៈពេលប៉ុន្មានទសវត្សរ៍ចុងក្រោយនេះនាំមកនូវភាពរុងរឿង ហើយប្រជាពលរដ្ឋមានជីវភាពរស់នៅល្អប្រសើរឡើង។ ទោះបីជាយ៉ាងណាក៏ដោយ ការអភិវឌ្ឍសេដ្ឋកិច្ចដ៏ឆាប់រហ័ស រួមនឹងការរីកលូតលាស់វិស័យឧស្សាហកម្ម និងទីក្រុងនាំឱ្យមានការផ្លាស់ប្តូរឥរិយាបថរស់នៅរបស់ប្រជាពលរដ្ឋធ្វើឱ្យបរិមាណសំណល់រឹងមានការកើនឡើងយ៉ាងឆាប់រហ័សដូចគ្នាផងដែរ ដែលបង្កឱ្យមានបញ្ហាដល់សុខភាពសាធារណៈ បរិស្ថាន និងគំរាមកំហែងដល់ធនធានផងដែរ។

តាមរយៈឯកសារយុទ្ធសាស្ត្រពិស្តារ បរិមាណសំណល់រឹងក្នុងអាជធានីភ្នំពេញដែលបញ្ចេញសរុបប្រចាំឆ្នាំមានប្រមាណ ១លានតោន ក្នុងមួយឆ្នាំ ហើយត្រូវបានដឹកយកទៅចាក់ចោលនៅទីលានចាក់សំរាមមានប្រមាណជាង ៧០០.០០០តោន ប៉ុណ្ណោះក្នុងឆ្នាំដូចគ្នា។ ដោយឡែក ទីលានចាក់សំរាមអាជធានីភ្នំពេញទទួលសំណល់ប្រមាណ ២.០០០តោន ពីខណ្ឌចំនួន១២ ក្នុងមួយថ្ងៃ។ តាមរយៈកិច្ចខិតខំប្រឹងប្រែងរបស់សាលារាជធានីភ្នំពេញក្នុងការកែលម្អប្រព័ន្ធប្រមូលសំណល់ ធ្វើឱ្យបរិមាណសំរាម ដែលយកទៅចាក់នៅទីលានចាក់សំរាមមានការកើនឡើងជាបន្តបន្ទាប់នៅក្នុងទសវត្សរ៍ចុងក្រោយនេះ (ក្រសួងបរិស្ថាន ឆ្នាំ២០១៥)។ ទោះជាយ៉ាងណាក៏ដោយ ការគ្របដណ្តប់លើសេវាកម្មប្រមូលសំណល់មាននៅត្រឹមតែតំបន់ទីប្រជុំជនរាជធានីភ្នំពេញ ខណៈពេលដែលការបញ្ចេញសំរាមចោល និងការប្រមូលត្រូវបានធ្វើឡើងនៅមានកម្រិតនៅឡើយ បង្កឱ្យមាននៃគំនរសំរាមអនាធិបតេយ្យមានការកើនឡើងក្នុងទីក្រុង ការធ្វើប្រព្រឹត្តកម្ម និងការទុកដាក់សំណល់ចុងក្រោយមិនបានល្អ និងសមស្របតាមលក្ខណៈបរិស្ថាននៅឡើយ។

ដោយការអនុវត្តតាមគោលការណ៍ ៣អែរ (ការកាត់បន្ថយ ការប្រើឡើងវិញ និងការកែច្នៃសំណល់) នៅមានកម្រិតនៅឡើយ ជាហេតុធ្វើឱ្យទីលានចាក់សំរាមនៅខណ្ឌដង្កោ ដែលជាទីកន្លែងគេយកសំរាមពីអាជធានីភ្នំពេញមកចាក់ចោលនៅទីនោះកំពុងប្រឈមនឹងកត្តាផ្សេងៗ ដែលបណ្តាលមកពីវិបល្លាសនៃសំណល់ ព្រមទាំងថយសមត្ថភាពស្តុករបស់វាយ៉ាងឆាប់រហ័ស។ ជាលទ្ធផល វិធានការទប់ស្កាត់ផលប៉ះពាល់អវិជ្ជមានដល់សុខភាពមនុស្ស សត្វ និងបរិស្ថានមួយចំនួន ត្រូវបានយកចិត្តទុកដាក់តិចតួច បើប្រៀបធៀបទៅនឹងការរក្សានិរន្តរភាពដំណើរការទីលានចាក់សំរាម។ រណ្តៅដីធំៗ ត្រូវបានសាងសង់តាមបែបសាមញ្ញសម្រាប់ចាក់សំរាម ព្រមទាំងមានការថែទាំ និងយកចិត្តទុកដាក់នៅមានកម្រិតនៅឡើយ ដូចជា មិនមានការរៀបចំចាក់ដីគ្របគ្មានប្រព័ន្ធគ្រប់គ្រងអគ្គិភ័យ គ្មានប្រព័ន្ធប្រមូលខ្សែស្មើទីលាន និងគ្មានប្រព័ន្ធប្រព្រឹត្តកម្មទឹកស្អុយពីទីលានចាក់សំរាម។

ការគ្រប់គ្រងសំរាម សំណល់រឹងមិនបានត្រឹមត្រូវបាននិងកំពុងចាប់ផ្តើមបង្កផលប៉ះពាល់លើសុខភាពសាធារណៈ ប្រព័ន្ធអេកូឡូស៊ី រួមចំណែកក្នុងការបំពុលបរិយាកាស ទឹក ដី និងខ្យល់ ព្រមទាំងគំរាមកំហែងដល់និរន្តរភាពធនធានធម្មជាតិ និងការអភិវឌ្ឍសេដ្ឋកិច្ចផងដែរ។

តាមរយៈចក្ខុវិស័យជាសកល សហគមន៍អន្តរជាតិបានព្រមព្រៀងគ្នាលើកិច្ចព្រមព្រៀងអន្តរជាតិសំខាន់ៗពីរ គឺកិច្ចព្រមព្រៀងទីក្រុងប៉ារីស ស្តីពីអាកាសធាតុ និងគោលដៅអភិវឌ្ឍន៍ប្រកបដោយចីរភាព (SDGs) ដែលផ្តល់ជាត្រឹមវិស័យសម្រាប់ការធ្វើសេចក្តីសម្រេចចិត្តក្នុងក្របខណ្ឌថ្នាក់មូលដ្ឋានថ្នាក់ជាតិ និងថ្នាក់សកល។ ការរៀបចំសង្គមមួយឱ្យមានការបំភាយកាបូនតិច ការប្រើប្រាស់ធនធានប្រកបដោយប្រសិទ្ធភាព និងចីរភាព គឺជាភាពចាំបាច់សម្រាប់ប្រទេសទាំងអស់ និងទីក្រុងនានារួមទាំង

រាជធានីភ្នំពេញផងដែរ ដើម្បីទទួលបានភាពចម្រុះចម្រើនប្រកបដោយចីរភាពសម្រាប់ប្រជាពលរដ្ឋរបស់ខ្លួន ព្រមទាំងដើរតួនាទី ដ៏សំខាន់ក្នុងវិស័យគ្រប់គ្រងសំណល់។

កូនចៅជំនាន់ក្រោយរបស់យើងអាចរីករាយ និងទទួលបានអត្ថប្រយោជន៍ពីបរិស្ថានធម្មជាតិអាស្រ័យលើសមត្ថភាព របស់យើងទាំងអស់គ្នា រាប់ចាប់ពីបុគ្គលម្នាក់ៗរហូតដល់សង្គមជាតិទាំងមូលតាមរយៈការរៀបចំផ្សេងៗ ដើម្បីផ្លាស់ប្តូររបៀប របរបស់នៅ ឥរិយាបថ និងប្រព័ន្ធសង្គមរបស់យើង ឈានទៅកាត់បន្ថយបន្ទុកលើបរិស្ថានឱ្យបានជាអតិបរមា។ ដើម្បីសម្រេច គោលដៅនេះ យើងមិនត្រឹមតែពិនិត្យឡើងវិញនូវប្រព័ន្ធគ្រប់គ្រងសំណល់បច្ចុប្បន្នប៉ុណ្ណោះទេ ប៉ុន្តែត្រូវពិនិត្យទាំងខ្សែសង្វាក់នៃ តម្លៃធនធានទាំងមូលទៀតផងដែរ។ ចំណុចសំខាន់គឺថា តើប្រព័ន្ធគ្រប់គ្រងសំណល់ប្រកបដោយប្រសិទ្ធភាព និងចីរភាពអាច ត្រូវបានបង្កើតឡើងយ៉ាងដូចម្តេច ហើយត្រូវមានអ្នកពាក់ព័ន្ធផ្សេងៗណាខ្លះ ដើម្បីជំរុញសកម្មភាពនានាឆ្លើយតបនឹងបញ្ហាប្រឈម ផ្សេងៗ។

ទាក់ទងនឹងបញ្ហានេះ រដ្ឋបាលរាជធានីភ្នំពេញបានធ្វើការជាមួយភាគីពាក់ព័ន្ធ ដើម្បីបង្កើតយុទ្ធសាស្ត្រ និងផែនការ សកម្មភាពគ្រប់គ្រងសំណល់ ដោយមានគោលបំណងកំណត់ទិសដៅគ្រប់គ្រងសំរាម សំណល់រឹង និងលើកកម្ពស់ការអភិវឌ្ឍ ក្របខ័ណ្ឌគោលនយោបាយប្រកបដោយប្រសិទ្ធភាព។ ការរៀបចំនូវយុទ្ធសាស្ត្រគ្រប់គ្រងសំណល់នេះ គឺផ្អែកទៅលើវិធីសាស្ត្រ គ្រប់គ្រងសំណល់រួម ដែលស្វែងរកដំណោះស្រាយទៅលើសំណល់គ្រប់ទម្រង់ទាំងអស់ (សំរាម សំណល់រឹង សំណល់រាវ/ទឹក ស្អុយ និងការបំបាត់ខ្ពស់) ដោយផ្តោតជាសំខាន់លើសំរាម សំណល់រឹង ប៉ុន្តែក៏គ្របដណ្តប់លើសំណល់ផ្សេងៗទៀតនៅក្នុង អាណត្តិរបស់រដ្ឋបាលរាជធានីភ្នំពេញ។

យុទ្ធសាស្ត្រ និងផែនការសកម្មភាពគ្រប់គ្រងសំណល់សម្រាប់រាជធានីភ្នំពេញឆ្នាំ២០១៨ - ២០៣៥ គឺជាលទ្ធផលដំបូង នៃគំនិតផ្តួចផ្តើមនេះ ហើយជាឯកសារចក្ខុវិស័យ និងជាមគ្គុទេសក៍យុទ្ធសាស្ត្រ ដើម្បីដោះស្រាយបញ្ហាសំខាន់ៗ តម្រូវការ និង បញ្ហាប្រឈមនានា ដែលត្រូវបានផ្សារភ្ជាប់ជាមួយនឹងការងារគ្រប់គ្រងសំណល់ ព្រមទាំងធ្វើការបង្កើនការយល់ដឹងក្នុងចំណោម ភាគីពាក់ព័ន្ធសំខាន់ៗ ឆ្ពោះទៅសម្រេចឱ្យគ្នាយល់រាជធានីប្រកបដោយធនធាន ប្រសិទ្ធភាព និងនិរន្តរភាព។

កម្មវិធី និងវិធីសាស្ត្រនៅក្នុងយុទ្ធសាស្ត្រនេះ មិនត្រឹមតែដើម្បីធ្វើឱ្យប្រសើរឡើងដល់សេវាកម្មគ្រប់គ្រងសំណល់បច្ចុប្បន្ន តាំងពីការប្រមូលសំណល់ ការកែច្នៃប្រព្រឹត្តកម្ម និងចាក់ចោលនៅទីលានចាក់សំរាមនោះទេ ហើយថែមទាំងធានាឱ្យបាននូវ ចីរភាពសេវាកម្មគ្រប់គ្រងសំណល់ ដោយធានាឱ្យបាននូវហិរញ្ញវត្ថុ ភាពបង្កើតថ្មី និងបន្តភាពរីកចម្រើនតាមរយៈវដ្តគ្រប់គ្រង ប្រកបដោយបរិយាប័ន្ន និងទៀងទាត់ ព្រមទាំងមានការតាមដាន និងត្រួតពិនិត្យឡើងវិញទៅតាមដំណាក់កាល។

២. ការកំណត់ទិសដៅនៃយុទ្ធសាស្ត្រ និងផែនការសកម្មភាពគ្រប់គ្រងសំណល់

២.១. ភាពស្របទៅនឹងគោលនយោបាយថ្នាក់ជាតិ និងថ្នាក់ក្រោមជាតិ

យុទ្ធសាស្ត្រនេះត្រូវបានរៀបចំទៅតាមតម្រូវការ និងអាទិភាពរបស់រដ្ឋបាលគ្រប់គ្រងសំណល់នៃរាជធានីភ្នំពេញ និងបំពេញ ទៅនឹងគោលនយោបាយគ្រឹះនៃការអភិវឌ្ឍទីក្រុង ដែលដាក់ចេញជាសាធារណៈនូវផែនការ និងយុទ្ធសាស្ត្រទៅលើវិស័យសំខាន់ៗ ដែលពាក់ព័ន្ធគ្នាមួយចំនួន។ កិច្ចប្រឹងប្រែងនេះ ត្រូវបានដាក់បញ្ចូលទៅក្នុងកិច្ចព្រមព្រៀងគោលនយោបាយកន្លងមករួមមាននូវ **ចក្ខុវិស័យ គោលដៅ និងសកម្មភាព** ដែលត្រូវបានតាក់តែងសម្រាប់គោលនយោបាយប្រព្រឹត្តទៅទាំងនៅថ្នាក់ជាតិ និងថ្នាក់ ក្រោមជាតិ ដើម្បីធានានូវភាពស្របគ្នានៃគោលនយោបាយ និងជាមគ្គុទេសក៍សម្រាប់ភាគីពាក់ព័ន្ធក្នុងភាពស្ថិតស្ថេរ។ ការកំណត់ យុទ្ធសាស្ត្រ និងផែនការសកម្មភាពគ្រប់គ្រងសំណល់សម្រាប់រាជធានីភ្នំពេញ ធៀបនឹងឯកសារគោលនយោបាយទាំងនេះ ព្រម ទាំងឯកសារផ្សេងៗទៀតរបស់រដ្ឋបាលរាជធានីភ្នំពេញ ត្រូវបានបង្ហាញដូចខាងក្រោម។

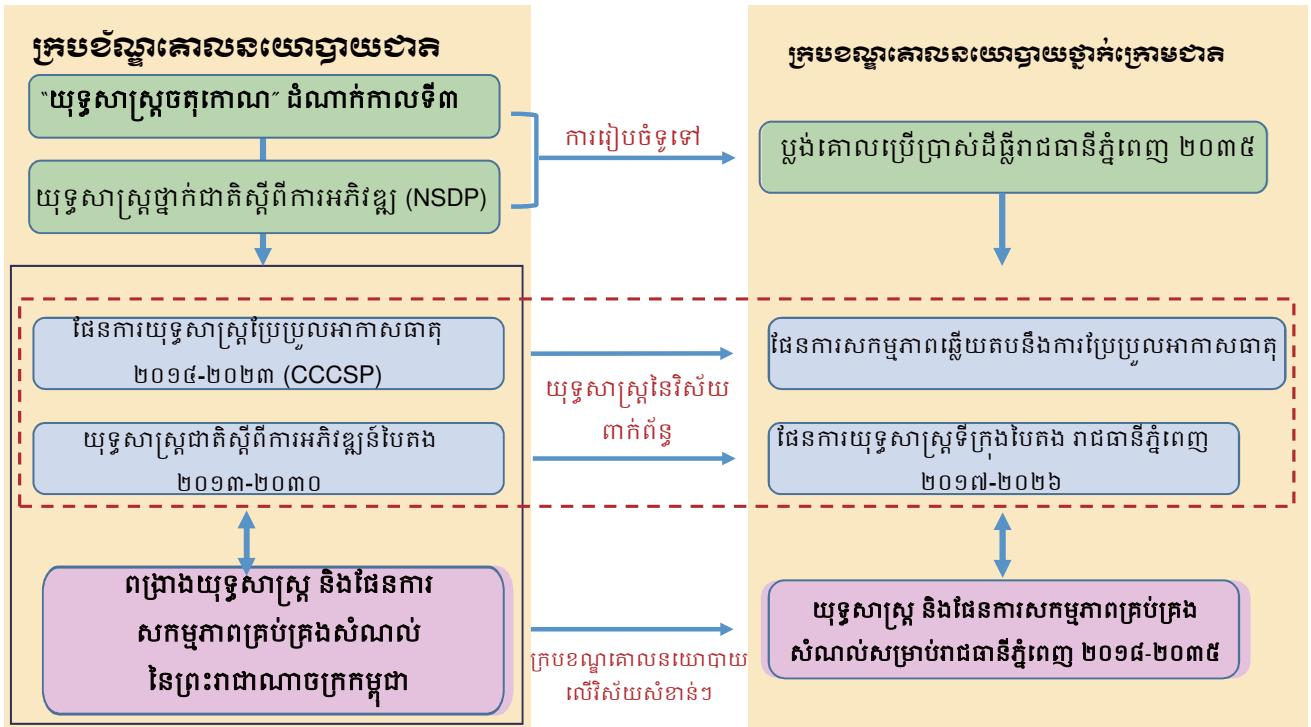

រូបភាពទី១៖ ទីតាំងនៃយុទ្ធសាស្ត្រ និងផែនការសកម្មភាពគ្រប់គ្រងសំណល់សម្រាប់រាជធានីភ្នំពេញ

ក្របខណ្ឌគោលនយោបាយថ្នាក់ក្រោមជាតិ

ប្លង់គោលប្រើប្រាស់ដីឆ្នាំរាជធានីភ្នំពេញ ឆ្នាំ២០៣៥

ប្លង់គោលអភិវឌ្ឍន៍រាជធានីភ្នំពេញត្រូវបានអនុម័តដោយទីស្តីការគណៈរដ្ឋមន្ត្រីនៅក្នុងឆ្នាំ២០១៥ ដើម្បីធ្វើការគ្រប់គ្រងការអភិវឌ្ឍនៅក្នុងរាជធានីភ្នំពេញក្នុងរយៈពេល២០ឆ្នាំ។ ប្លង់គោលឆ្នាំ២០៣៥ បានលើកឡើងនូវកំណើនប្រជាពលរដ្ឋយ៉ាងឆាប់រហ័សនៅក្នុងទីក្រុង ដែលអាចនឹងលើស ៣លាននាក់ នៅត្រឹមឆ្នាំ២០២០ ដែលមានចក្ខុវិស័យកសាងរាជធានីនេះឱ្យក្លាយជា “មជ្ឈមណ្ឌលនយោបាយ សេដ្ឋកិច្ចពាណិជ្ជកម្ម វប្បធម៌ ប្រកបដោយសក្តានុពលប្រកួតប្រជែង ជាមួយការអភិវឌ្ឍមួយប្រកបដោយវឌ្ឍនភាព សមធម៌ និងចីរភាព ត្រឹមបំណាច់ឆ្នាំ២០៣៥”។

ចក្ខុវិស័យនៃប្លង់គោលប្រើប្រាស់ដីរាជធានីភ្នំពេញឆ្នាំ២០៣៥ មានគោលដៅសំខាន់ៗចំនួន៣៖

១. តម្រង់ទិសការប្រើប្រាស់ដី និងធានាតម្លៃសក្តានុពលដែលមានស្រាប់របស់ទីក្រុងប្រកបដោយប្រសិទ្ធភាពខ្ពស់ ចីរភាព និងសមធម៌ ដើម្បីគាំទ្រដល់ការអភិវឌ្ឍសេដ្ឋកិច្ច សង្គមកិច្ច ការធានាសន្តិសុខស្បៀង សោភ័ណភាព និងគុណភាពបរិស្ថាន
២. តម្រង់ទិសអភិវឌ្ឍដោយតុល្យភាព សមភាព និងភាពស៊ីចង្វាក់គ្នា រវាងរាជធានីភ្នំពេញ ទីក្រុងតូចបន្ទាប់ ខេត្តរបស់ប្រទេស និងទីក្រុងរបស់ប្រទេសនានា
៣. ធានាការលើកស្ទួយអត្តសញ្ញាណរាជធានីភ្នំពេញ ដើម្បីឆ្ពោះទៅសមាហរណកម្មទៅក្នុងតំបន់ និងប្រកួតប្រជែងជាមួយទីក្រុងនានានៅក្នុងតំបន់ សម្រាប់ការអភិវឌ្ឍនៅក្នុងបរិបទដែលផ្តល់នូវលទ្ធភាពធំជាងពេលមុន ទាំងលើផ្នែកបច្ចេកទេស និងផ្នែកហិរញ្ញវត្ថុ។

ប្លង់គោលនេះ ក៏បានដាក់ចេញនូវយុទ្ធសាស្ត្រតម្រង់ទិសចំនួន៥ដំបូង សម្រាប់ការងារអភិវឌ្ឍន៍ ការធ្វើឱ្យប្រសើរឡើង និងការពង្រីករាជធានីភ្នំពេញក្នុងកិច្ចឆ្លើយតបទៅនឹងតម្រូវការនៃកំណើនប្រជាពលរដ្ឋ និងបញ្ហាប្រឈមនានា៖

- រាជធានីភ្នំពេញត្រូវក្លាយជាមជ្ឈមណ្ឌលស្នូលសម្រាប់ការអភិវឌ្ឍ
- រាជធានីភ្នំពេញត្រូវក្លាយជាទីក្រុងស្តង់ដារអន្តរជាតិ
- ការបង្កើតធនបម្រុងសម្រាប់ការអភិវឌ្ឍហេដ្ឋារចនាសម្ព័ន្ធរូបវន្តចាំបាច់
- ការរៀបចំក្រុង ដើម្បីឱ្យភ្នំពេញក្លាយជារាជធានីមេត្រប់លើតែន
- ការរៀបចំតំបន់បេតិកភណ្ឌវប្បធម៌ និងទេសភាពរាជធានី

ផែនការយុទ្ធសាស្ត្រឆ្លើយតបនឹងការប្រែប្រួលអាកាសធាតុសម្រាប់រាជធានីភ្នំពេញ

ផែនការសកម្មភាពនេះត្រូវបានរៀបចំ និងបោះពុម្ពនៅក្នុង ខែកក្កដា ឆ្នាំ២០១៧ ជាលទ្ធផលនៃកិច្ចសហការបច្ចេកទេស រវាងរាជធានីភ្នំពេញ និងទីក្រុងបងប្អូន Kitakyushu នៃប្រទេសជប៉ុនទៅលើបញ្ហាប្រឈមបរិស្ថាន ហើយត្រូវបានរំពឹងទុកថា នឹងអនុវត្តនូវ “ផែនការយុទ្ធសាស្ត្រឆ្លើយតបនឹងការប្រែប្រួលអាកាសធាតុនៃប្រទេសកម្ពុជាឆ្នាំ២០១៤-២០២៣” រៀបចំដោយ រាជរដ្ឋាភិបាលកម្ពុជាកាលពីខែធ្នូ ឆ្នាំ២០១៣។ ខណៈគោលនយោបាយតំរូវទិសដៅទូទៅផ្តោតលើវិស័យចំនួន ៦ គឺ សំណល់ ថាមពល ការដឹកជញ្ជូន ប្រព័ន្ធចែកចាយទឹក/ សំណល់រាវ/ ប្រព័ន្ធរំដោះទឹកភ្លៀង ការអភិរក្សបរិស្ថាន និងផលិតកម្មបែកតូច ផែនការ សកម្មភាពនេះក៏បានរៀបចំនូវវិធានការជាក់លាក់ទៅតាមវិស័យនីមួយៗ ដោយលើកឡើងនូវបញ្ហាបរិស្ថានដែលបណ្តាលឱ្យ មានបម្រែបម្រួលអាកាសធាតុ ដែលជាភាពប្រឈមរបស់រាជធានីភ្នំពេញ។

ពាក់ព័ន្ធនឹងវិស័យសំណល់ ឯកសារនេះបានស្នើសុំសកម្មភាពចម្បងមួយចំនួនឆ្ពោះទៅរកការបង្កើតសង្គម/សេដ្ឋកិច្ច ចក្រា ដែលត្រូវពង្រឹងការប្រមូលសំណល់ និងការប្រព្រឹត្តកម្មសំណល់ ដែលអាចការពារហេតុប៉ះពាល់ផ្សេងៗពីសំណល់ និង ផ្តល់នូវផែនការមេស្តីពី ការគ្រប់គ្រងសំណល់ និងផ្តល់ជាមូលដ្ឋានសម្រាប់ការបង្កើតយុទ្ធសាស្ត្រ និងផែនការសកម្មភាពនេះ។

ផែនការយុទ្ធសាស្ត្រអភិវឌ្ឍន៍ទីក្រុងបែកតូចសម្រាប់រាជធានីភ្នំពេញ ឆ្នាំ២០១៧-២០២៦

ផែនការយុទ្ធសាស្ត្រអភិវឌ្ឍន៍ទីក្រុងបែកតូចសម្រាប់រាជធានីភ្នំពេញ គឺជាលទ្ធផលនៃកិច្ចខិតខំប្រឹងប្រែងរួមគ្នាមួយរបស់ រដ្ឋបាលរាជធានីភ្នំពេញ(PPCA) ក្រុមប្រឹក្សាជាតិសម្រាប់ការអភិវឌ្ឍប្រកបដោយនិរន្តរភាព(NCSD) និងវិទ្យាស្ថាន GGGI និង ផ្តល់នូវគោលនយោបាយតម្រង់ទិសសំខាន់ៗ សម្រាប់សមាសភាគវិស័យទាំង៨នៃការរៀបចំផែនការអភិវឌ្ឍទីក្រុងបែកតូច ដោយ ផ្តោតទៅលើការរៀបចំផែនការអភិវឌ្ឍទីក្រុង ភាពងាយរងគ្រោះរបស់ទីក្រុង វិស័យថាមពល វិស័យការដឹកជញ្ជូន វិស័យបរិស្ថាន សំណង់ វិស័យកម្មន្តសាល ការគ្រប់គ្រងសំណល់រឹង និងវិស័យទីផ្លាស្តាធារណៈ និងបេតិកភណ្ឌវប្បធម៌។ យុទ្ធសាស្ត្រនេះបំពេញ បន្ថែមផែនការប្លង់គោលរបស់រាជធានីភ្នំពេញស្តីពីការប្រើប្រាស់ដីឆ្នាំ២០៣៥ ដែលចាត់ទុកទីក្រុងជា “មជ្ឈមណ្ឌលនយោបាយ សេដ្ឋកិច្ច ពាណិជ្ជកម្ម វប្បធម៌ ប្រកបដោយសក្តានុពលប្រកួតប្រជែង ជាមួយការអភិវឌ្ឍមួយប្រកបដោយវឌ្ឍនភាព សមធម៌ និង ចីរភាព”។

នៅក្នុងវិស័យនៃគ្រប់គ្រងសំណល់ យុទ្ធសាស្ត្រនេះបានដាក់ចេញនូវសកម្មភាពអាទិភាពទៅតាមគោលបំណងនៃការ គ្រប់គ្រងសំណល់រឹងចំនួន៤ ដូចខាងក្រោម៖

១. ពង្រីកសេវាប្រមូល និងគ្រប់គ្រងសំណល់រឹងប្រកបដោយគុណភាព
២. កាត់បន្ថយបរិមាណសំណល់ដីរះទៅកាន់ទីលានសំរាម ឬឡដុតសំរាម
៣. ការញែកសំណល់រឹង ដែលអាចកែច្នៃឡើងវិញនៅតាមផ្ទះគ្រួសារ ទីផ្សារ និងសហគ្រាសពាណិជ្ជកម្ម
៤. ការអនុវត្តគោលការណ៍ ៤អិអិ (កាត់បន្ថយ ប្រើប្រាស់ឡើងវិញ ជួសជុល និងកែច្នៃឡើងវិញ)

ក្របខណ្ឌគោលនយោបាយថ្នាក់ជាតិ

យុទ្ធសាស្ត្រជាតិ និងផែនការសកម្មភាពថ្នាក់ជាតិ នៃការគ្រប់គ្រងសំណល់រឹង ក្នុងព្រះរាជាណាចក្រកម្ពុជា

នៅឆ្នាំ២០១៦ ក្រសួងបរិស្ថាន (MoE) ដោយមានការឧបត្ថម្ភពីអង្គការ UN Environment និងវិទ្យាស្ថាន IGES តាមរយៈមជ្ឈមណ្ឌល CCET ជាមួយនឹងអង្គការ UNEP បានផ្តួចផ្តើមគម្រោងរៀបចំយុទ្ធសាស្ត្រជាតិ និងផែនការសកម្មភាពថ្នាក់ជាតិស្តីពីគ្រប់គ្រងសំណល់រឹង ដែលនឹងផ្តល់នូវក្របខណ្ឌគោលនយោបាយជាតិ សម្រាប់ពង្រឹងការអនុវត្តន៍ការគ្រប់គ្រងសំណល់នៅទូទាំងប្រទេស។ ឯកសារនេះកំពុងត្រូវបានព្រាងដោយក្រសួងបរិស្ថាន (កំពុងពង្រឹងចុងក្រោយកាលពី ខែឧសភា ឆ្នាំ២០១៨) ហើយត្រូវបានគេរំពឹងថានឹងចាប់ផ្តើមនៅក្នុងឆ្នាំ២០១៩ ដោយផ្តល់ការណែនាំសម្រាប់រដ្ឋបាលថ្នាក់ក្រោមជាតិយកទៅអនុវត្តតាម។ គោលការណ៍ស្នូលនៃយុទ្ធសាស្ត្រនេះត្រូវបានពន្យល់នៅក្នុងរូបភាពទី២។

ចក្ខុវិស័យ	ព្រះរាជាណាចក្រកម្ពុជានឹងក្លាយទៅជាប្រទេសដែលមានទីក្រុងស្អាត និងមានសោភ័ណភាព ទន្ទឹមនឹងការរីកចម្រើននៃសុខភាពសាធារណៈ សន្តិសុខសង្គម និងគុណភាពបរិស្ថាន នៅក្នុងឆ្នាំ២០៣០
បេសកកម្ម	<ul style="list-style-type: none"> លើកកម្ពស់ការកែច្នៃធនធានពីសំណល់ តាមរយៈការញែកសំណល់តាមប្រភេទនីមួយៗ និងជំរុញបន្ថែមលើការប្រើប្រាស់ផលិតផលដែលកែច្នៃពីសំណល់ ធ្វើឱ្យប្រសើរ និងពង្រីកសេវាកម្មប្រមូលសំណល់ទៅតាមប្រភេទសំណល់នីមួយៗ ដែលបានញែក រៀបចំនូវហេដ្ឋារចនាសម្ព័ន្ធផ្សេងៗក្នុងការចាក់ចោលសំណល់ និងធ្វើឱ្យទីលានចាក់ចោលសំរាមបច្ចុប្បន្នប្រសើរឡើង តាមរយៈការគ្រប់គ្រងសំរាមចាក់ចោលប្រកបដោយចីរភាពបរិស្ថាន
គោលដៅថ្នាក់ជាតិ	អភិវឌ្ឍន៍ឱ្យមានការគ្រប់គ្រងសំណល់មួយដែលគិតគូរទៅដល់បរិស្ថាន ធានាបាននូវគុណភាពរវាងការអភិវឌ្ឍសេដ្ឋកិច្ច និងគាំពារបរិស្ថាន
គោលបំណង ក៖	ធ្វើឱ្យប្រសើរឡើងនូវការប្រមូលសំណល់គ្របដណ្តប់ទូទាំងទីប្រជុំជន និងកាត់បន្ថយបរិមាណសំណល់ចាក់ចោលនៅទីលានចាក់សំរាមឱ្យនៅកម្រិតអប្បបរមា តាមរយៈការលើកកម្ពស់ការងារញែកសំណល់នៅនឹងប្រភពនូវសំណល់ជីវៈ និងសំណល់ញាស្លឹក ដើម្បីអាចធ្វើការកែច្នៃបាន
គោលបំណង ខ៖	ចិញ្ចឹមបីបាច់វិស័យជំនួញឯកជនពាក់ព័ន្ធនឹងការកែច្នៃ ដោយធ្វើការលើកកម្ពស់ការកែច្នៃសំណល់សម្រាប់ការគ្រប់គ្រងសំណល់ប្រកបដោយចីរភាព និងការអភិវឌ្ឍសេដ្ឋកិច្ច
គោលបំណង គ៖	លើកកម្ពស់កិច្ចការពារការបំពុលទឹក និងខ្យល់ឱ្យកាន់តែប្រសើរឡើង តាមរយៈការបង្កើតឡើងនូវការគ្រប់គ្រងសំណល់ដីល្អមួយ
គោលបំណង ឃ៖	ធ្វើឱ្យប្រសើរឡើងនូវវិធីសាស្ត្រប្រមូល និងប៉ាន់ស្មានទិន្នន័យ នៃការគ្រប់គ្រងសំណល់សម្រាប់ការត្រួតពិនិត្យ តាមដាន និងវាយតម្លៃលើការងារគ្រប់គ្រងសំណល់

រូបភាពទី២៖ ទិដ្ឋភាពយុទ្ធសាស្ត្រជាតិ និងផែនការសកម្មភាពនៃការគ្រប់គ្រងសំណល់រឹង ឆ្នាំ២០១៨-២០៣០

ប្រភព៖ កែសម្រួលពីក្រុមការងារនៃក្រសួងបរិស្ថានឆ្នាំ២០១៨

ផែនការយុទ្ធសាស្ត្រឆ្លើយតបនឹងការប្រែប្រួលអាកាសធាតុកម្ពុជា ឆ្នាំ២០១៤-២០២៣

នៅថ្នាក់ជាតិ យុទ្ធសាស្ត្រគ្រប់គ្រងសំណល់រឹងនេះ គឺស្របតាមចក្ខុវិស័យ ដើម្បីសម្រេចឱ្យបាននូវការអភិវឌ្ឍអាកាសធាតុបែបឆ្លាតវៃ ដែលត្រូវបានជំរុញនៅក្នុងដោយ CCCSP ឆ្នាំ២០១៤-២០២៣។



យុទ្ធសាស្ត្រនេះ នឹងបង្ហាញពីបញ្ហាប្រឈមសំខាន់ៗ និងលើកកម្ពស់ផែនការបំបាត់កាកសំណល់ និងបច្ចេកវិទ្យាផ្សេងៗ ដើម្បីគាំទ្រការអភិវឌ្ឍប្រកបដោយនិរន្តរភាព ដែលនឹងជួយបំពេញគោលបំណងទី១ នៃយុទ្ធសាស្ត្រ "លើកកម្ពស់ភាពធន់ទ្រាំនឹងអាកាសធាតុតាមរយៈការកែលម្អសន្តិសុខស្បៀង និងថាមពល" របស់ CCCSP ឆ្នាំ២០១៤-២០២៣។ ការវិភាគអំពីការកាត់បន្ថយការបំបាត់ និងសក្តានុពលនៃអន្តរាគមន៍ក្នុងការកាត់បន្ថយ ដែលបានដាក់បញ្ចូលនៅក្នុងយុទ្ធសាស្ត្រនេះនឹងឆ្លើយតបទៅនឹងគោលដៅយុទ្ធសាស្ត្រទី៤ "លើកកម្ពស់ការធ្វើផែនការ និងបច្ចេកវិទ្យាដោយបញ្ចេញកាបូនតិច ដើម្បីគាំទ្រការអភិវឌ្ឍប្រកបដោយនិរន្តរភាព" ដោយផ្តល់នូវការវិភាគតាមវិស័យស្តីពីជម្រើសនៃការបញ្ចេញកាបូនតិច និងប្រភពនៃការបញ្ចេញកាបូនក្នុងការគ្រប់គ្រងសំណល់ រួមចំណែកដល់គោលនយោបាយអភិវឌ្ឍន៍ដោយបញ្ចេញកាបូនតិច ក្របខណ្ឌច្បាប់ និងផែនការសកម្មភាពស្របតាមទិសដៅអាទិភាព នៃការអភិវឌ្ឍថ្នាក់ជាតិ។ លើកកម្ពស់ការផ្ទេរបច្ចេកវិទ្យាសមស្របសម្រាប់ការអភិវឌ្ឍកាបូនតិច ដែលសម្របសម្រួលការសាយភាយតាមរយៈយន្តការទីផ្សារកាបូន និងលើកកម្ពស់ផែនការអភិវឌ្ឍន៍ទីក្រុងដោយបញ្ចេញកាបូនតិច និងអភិវឌ្ឍយន្តការសម្របសម្រួលថ្នាក់ក្រោមជាតិ។

២.២. គោលដៅនៃគោលដៅអភិវឌ្ឍន៍ប្រកបដោយចីរភាព



ការគ្រប់គ្រងសំណល់ ជាសេវាសាធារណៈដែលមិនអាចខ្វះបានទាក់ទងនឹងការរស់នៅ ហើយភាពធ្វើឱ្យប្រសើរឡើងត្រូវបានរំលេចនៅក្នុងយុទ្ធសាស្ត្រ និងផែនការសកម្មភាពនេះ ដែលនឹងនាំមកនូវផលប្រយោជន៍រួមជាច្រើនដល់គោលដៅ និងទិសដៅនៃការអភិវឌ្ឍប្រកបដោយចីរភាព ព្រមទាំងគោលដៅគ្រប់គ្រងសំណល់ជាសកល។ តារាងខាងក្រោម បង្ហាញពីសារៈសំខាន់នៃយុទ្ធសាស្ត្រគ្រប់គ្រងសំណល់នេះក្នុងការសម្រេចគោលដៅសកល និងវិធីសាស្ត្រដែលរដ្ឋបាលរាជធានីភ្នំពេញ មានបំណងចាត់វិធានការឱ្យបានល្អប្រសើរឆ្ពោះទៅរកការអភិវឌ្ឍប្រកបដោយចីរភាព តាមរយៈវិស័យគ្រប់គ្រងសំណល់។



តារាងទី១៖ គោលដៅអភិវឌ្ឍន៍ប្រកបដោយចីរភាព និងសកម្មភាពចម្បងពាក់ព័ន្ធនៅក្នុងយុទ្ធសាស្ត្រនេះ

គោលដៅអភិវឌ្ឍន៍ប្រកបដោយចីរភាព		សកម្មភាពចម្បងនៃយុទ្ធសាស្ត្រ ដែលពាក់ព័ន្ធ
	គោលដៅទី១៖ បញ្ចប់ភាពក្រីក្រគ្រប់ទម្រង់នៅគ្រប់ទីកន្លែង	ការដាក់បញ្ចូលក្រុមអ្នករើសសំណល់អេតចាយ និងទទួលស្គាល់តួនាទីរបស់ពួកគេជាផ្លូវការ នៅក្នុងប្រព័ន្ធគ្រប់គ្រងសំណល់ (សកម្មភាពចម្បងទី៣)
	គោលដៅទី២៖ បញ្ចប់ភាពអត់ឃ្នាន និងសម្រេចឱ្យបានសន្តិសុខស្បៀង ធ្វើឱ្យប្រសើរឡើងស្ថានភាពអាហារូបត្ថម្ភ និងលើកកម្ពស់កសិកម្មប្រកបដោយចីរភាព	ការគ្រប់គ្រងការខាតបង់សំណល់ចំណីអាហារតាមរយៈការជំរុញការកាត់បន្ថយសំណល់នៅប្រភព (សកម្មភាពចម្បងទី១ និងទី៥)
	គោលដៅទី៣៖ ធានាឱ្យជីវភាពរស់នៅរបស់ប្រជាជនប្រកបដោយសុខភាពល្អ និងលើកកម្ពស់សុខុមាលភាពរបស់មនុស្សគ្រប់រូប និងគ្រប់វ័យ	ឈានសម្រេចឱ្យបានពេញលេញ និងត្រឹមត្រូវនូវការប្រមូលសំណល់ ការដឹកជញ្ជូន ប្រព្រឹត្តកម្ម និងចាក់ចោលសំណល់គ្រប់ប្រភេទទាំងអស់ (សកម្មភាពចម្បង ទី១ ទី២ ទី៣ និងទី៤)

គោលដៅអភិវឌ្ឍន៍ប្រកបដោយចីរភាព		សកម្មភាពចម្បងនៃយុទ្ធសាស្ត្រ ដែលពាក់ព័ន្ធ
 <p>គោលដៅទី៤៖ ធានាការអប់រំប្រកបដោយគុណភាព បរិយាប័ន្ន និងសមធម៌ និងលើកកម្ពស់កាលានុវត្តភាពសិក្សាពេញមួយជីវិត</p>	<p>ការអប់រំបរិស្ថានមានលក្ខណៈទំនើបនៅតាមសាលារៀន និងកន្លែងផ្សេងទៀត (សកម្មភាពចម្បងទី៥)</p>	
 <p>គោលដៅទី៦៖ ធានាឱ្យមានទឹក និងអនាម័យ និងការគ្រប់គ្រងប្រកបដោយចីរភាព</p>	<p>ចាប់ផ្តើមរៀបចំប្រព័ន្ធប្រព្រឹត្តកម្មទឹកស្អុយនៅទីលានចាក់សំរាម (សកម្មភាពចម្បងទី៣) ទប់ស្កាត់ការហូរចូលនៃសំណល់រឹងទីក្រុងទៅក្នុងផ្ទៃទឹក (សកម្មភាពចម្បងទី១ ទី៤ និងទី៥)</p>	
 <p>គោលដៅទី៧៖ ធានាឱ្យទទួលបានថាមពល ដែលមានបច្ចេកវិទ្យាទំនើប ប្រកបដោយចីរភាព អាចជឿជាក់បាន និងមានតម្លៃសមរម្យសម្រាប់ប្រជាជនគ្រប់រូប</p>	<p>ជំរុញដំណោះស្រាយថាមពលកែច្នៃពីសំណល់ មានតម្លៃសមរម្យ ជាប្រភពថាមពលស្អាត/កកើតឡើងវិញ (សកម្មភាពចម្បងទី១ ទី២ និងទី៣)</p>	
 <p>គោលដៅទី៨៖ ធានាកំណើនសេដ្ឋកិច្ចប្រកបដោយចីរភាព និងបរិយាប័ន្ន មានមុខរបរពេញលេញនិងផលិតភាព និងមានការងារសមរម្យសម្រាប់ប្រជាជនគ្រប់រូប</p>	<p>ឧស្សាហកម្មសំណល់/ កែច្នៃប្រកបដោយបច្ចេកវិទ្យាទំនើប ជាវិស័យមួយត្រូវបានផ្តោតសម្រាប់ការអភិវឌ្ឍបែតង (សកម្មភាពចម្បងទី២) ការរៀបចំបរិយាកាសការងារល្អ សម្រាប់ក្រុមកម្មករធ្វើការនៅក្នុងវិស័យសំណល់ (សកម្មភាពចម្បងទី៣)</p>	
 <p>គោលដៅទី១០៖ កាត់បន្ថយវិសមភាពក្នុងប្រទេស និងក្នុងចំណោមបណ្តាប្រទេសនានា</p>		
 <p>គោលដៅទី១១៖ ធ្វើឱ្យទីក្រុង និងកន្លែងតាំងទីលំនៅថ្មីសម្រាប់ប្រជាពលរដ្ឋមានលក្ខណៈបរិយាប័ន្ន សុវត្ថិភាព ធននឹងបម្រែបម្រួលអាកាសធាតុ និងប្រកបដោយចីរភាព</p>	<p>បង្កើតឱ្យមានប្រព័ន្ធគ្រប់គ្រងសំណល់ប្រកបដោយគុណភាពបរិស្ថាន និងទាញយកផលចំណេញសេដ្ឋកិច្ចពីវដ្តនៃការកែច្នៃសំណល់-វត្ថុធាតុដើម (សកម្មភាពចម្បងទី១ ទី២ ទី៣ ទី៤ និងទី៥)</p>	
 <p>គោលដៅទី១២៖ ធានាឱ្យមានចីរភាពក្នុងទម្រង់នៃការប្រើប្រាស់ និងផលិតកម្ម</p>	<p>ជំរុញការអនុវត្តន៍គោលការណ៍ ៣អិអិវ (សកម្មភាពចម្បងទី១ ទី២ ទី៤ និងទី៥)</p>	
 <p>គោលដៅទី១៣៖ ចាត់វិធានការជាបន្ទាន់ ដើម្បីប្រយុទ្ធប្រឆាំងនឹងបម្រែបម្រួលអាកាសធាតុ និងផលប៉ះពាល់របស់វា</p>	<p>ជំរុញការអនុវត្តន៍គោលការណ៍ ៣អិអិវ (សកម្មភាពចម្បងទី១ ទី២ ទី៤ និងទី៥) កាត់បន្ថយការចាក់ចោលសំណល់ជីវៈទៅទីលានចាក់សំរាម និងធ្វើការគ្រប់គ្រងការបំភាយឧស្ម័នផ្ទះកញ្ចក់/ ឧស្ម័នបំពុលបរិយាកាសអាយុកាលខ្លីពីទីលានចាក់សំរាម (សកម្មភាពចម្បងទី១ ទី២ និងទី៣) ធ្វើការប្រយុទ្ធប្រឆាំងនឹងការចាក់ចោល និងដុត</p>	

គោលដៅអភិវឌ្ឍន៍ប្រកបដោយចីរភាព		សកម្មភាពចម្បងនៃយុទ្ធសាស្ត្រ ដែលពាក់ព័ន្ធ
		សំរាមដោយគ្មានសណ្តាប់ធ្នាប់ (សកម្មភាពចម្បង ទី១ ទី៣ ទី៤ និងទី៥)
	គោលដៅទី១៤: អភិរក្ស និងប្រើប្រាស់ប្រកបដោយចីរភាព នូវមហាសមុទ្រ សមុទ្រ និងធនធានសមុទ្រសម្រាប់ការ អភិវឌ្ឍប្រកបដោយចីរភាព	ធ្វើការប្រយុទ្ធប្រឆាំងនឹងការបោះចោលសំរាមចូល ទៅក្នុងប្រភពទឹក តាមរយៈការពង្រឹងប្រព័ន្ធគ្រប់គ្រង សំណល់លើផ្ទៃគោក (សកម្មភាពចម្បងទី១ ទី២ ទី៤ និងទី៥)
	គោលដៅទី១៥: ការពារ ស្តារ និងជំរុញការប្រើប្រាស់ ប្រកបដោយចីរភាពនូវប្រព័ន្ធអេកូឡូស៊ីនៅលើដីនៃគោក គ្រប់គ្រងព្រៃឈើប្រកបដោយនិរន្តរភាព ប្រយុទ្ធប្រឆាំងនឹង ឱនភាពដី បញ្ឈប់ និងបង្វែរទិសនៃការសឹកធម្មជាតិ និងបញ្ឈប់កុំឱ្យបាត់បង់ជីវៈចម្រុះ	ធ្វើការប្រយុទ្ធប្រឆាំងនឹងការបំពុលដី ដោយសារការ ចាក់ចោលសំណល់មិនបានត្រឹមត្រូវ (សកម្មភាព ចម្បងទី១ ទី៣ និងទី៤)។
	គោលដៅទី១៧: ពង្រឹងមធ្យោបាយអនុវត្តនានា និងបង្កើត ភាពរស់រវើកនៃភាពជាដៃគូសាកលសម្រាប់ការអភិវឌ្ឍប្រកប ដោយចីរភាព។	ចែករំលែកនូវយុទ្ធសាស្ត្រ សំដៅឆ្ពោះទីរៀបចំ សកម្មភាពរួមគ្នា និងធានាឱ្យបាននូវការអនុវត្តន៍ ព្រមទាំងគុណភាពសេវាកម្ម (សកម្មភាពចម្បងទី៥ ជំពូកទី៥)។

២.៣. ដំណើរការនៃការរៀបចំយុទ្ធសាស្ត្រ

យុទ្ធសាស្ត្រ និងផែនការសកម្មភាពគ្រប់គ្រងសំណល់សម្រាប់រាជធានីភ្នំពេញឆ្នាំ២០១៤-២០៣៥ គឺជាសមិទ្ធផលនៃ កិច្ចសហការរវាងរដ្ឋបាលរាជធានីភ្នំពេញ អង្គការ UN Environment កម្មវិធីសម្ព័ន្ធភាព CCCA វិទ្យាស្ថាន CCET និងអង្គការ Nexus ហើយត្រូវបានបង្កើតឡើងតាមរយៈដំណើរការអភិវឌ្ឍដោយការចូលរួមរយៈពេល២ឆ្នាំ។ ដំណើរការពិគ្រោះយោបល់ត្រូវ បានរៀបចំឡើងរួមមាន ការរៀបចំសិក្ខាសាលារៀបចំយុទ្ធសាស្ត្រ (SFW) ធំៗចំនួន២លើក ក្នុងគោលបំណង ដើម្បីឯកភាពគ្នា កំណត់នូវគោលបំណង និងទិសដៅនៃយុទ្ធសាស្ត្រ ដែលអាចធ្វើបានដើម្បីលើកកម្ពស់នូវបរិយាប័ន្ននៃដំណើរការរៀបចំនេះ ហើយក៏មានការរៀបចំកិច្ចប្រជុំក្រុមការងារបច្ចេកទេស (TWG) ដែលបានចូលរួមដោយអ្នកជំនាញបច្ចេកទេស និងភាគីពាក់ព័ន្ធ ដើម្បីពិភាក្សាស៊ីជម្រៅបន្ថែមធ្វើឱ្យប្រសើរឡើងនូវភាពស្របច្បាប់ និងប្រសិទ្ធភាពនៃសមិទ្ធផលយុទ្ធសាស្ត្រនេះ។

នៅឆ្នាំ២០១៦ សិក្ខាសាលាដំបូងត្រូវបានសហការរៀបចំដោយរដ្ឋបាលរាជធានីភ្នំពេញ វិទ្យាស្ថាន IGES និងអង្គការ Nexus ដើម្បីចាប់ផ្តើមគម្រោងរៀបចំយុទ្ធសាស្ត្រនេះ បន្ទាប់មកក៏មានចុះអនុស្សរណៈនៃការយោគយល់គ្នារវាងភាគីទាំងបី ដើម្បីធ្វើកិច្ចសហប្រតិបត្តិការជាផ្លូវការ។

នៅសិក្ខាសាលាដំបូងនៃគម្រោង (Inception WS) មានការបង្ហាញនូវទិន្នន័យមូលដ្ឋានពីសំណល់ (ទិដ្ឋភាពរូប) និង ការគ្រប់គ្រងសំណល់ជាទូទៅ (ទិដ្ឋភាពអភិបាលកិច្ច) ដែលបានចងក្រងដោយភាគីពាក់ព័ន្ធនានា ហើយត្រូវបានបង្ហាញនៅក្នុង សិក្ខាសាលា ដើម្បីទទួលបាននូវការយល់ដឹងរួមគ្នា ស្តីពីស្ថានភាពបច្ចុប្បន្ននៃបញ្ហាប្រឈមក្នុងការគ្រប់គ្រងសំរាម សំណល់រឹង ក្នុងរាជធានីភ្នំពេញ។ បន្ទាប់មកទៀតក៏មានការរៀបចំនូវកិច្ចប្រជុំក្រុមការងារចំនួនពីរលើកផងដែរ ដើម្បីប្រមូលព័ត៌មានបន្ថែម ស្តីពីបញ្ហាប្រឈមនៃការគ្រប់គ្រងសំណល់ ដែលភាគីពាក់ព័ន្ធប្រទះ។

សិក្ខាសាលារៀបចំយុទ្ធសាស្ត្រ (SFW) លើកទី១ ត្រូវបានរៀបចំឡើងនៅខែមីនា ឆ្នាំ២០១៧ ដើម្បីពិភាក្សា និងយល់ ប្រសព្វលើចក្ខុវិស័យ បេសកកម្ម គោលដៅ និងសកម្មភាពចម្បងសំខាន់ៗចំនួនប្រាំ ដើម្បីសម្រេចឱ្យបាននូវចក្ខុវិស័យ បេសកកម្ម និងគោលដៅដែលបានកំណត់។ លើសពីនេះទៀត ក៏បានរៀបចំនូវកិច្ចប្រជុំក្រុមការងារបច្ចេកទេសចំនួន ៤លើក ព្រមទាំងធ្វើ បទសម្ភាសន៍ប្រឹក្សាយោបល់រៀបចំឡើងនៅចន្លោះខែឧសភា និងខែវិច្ឆិកា ឆ្នាំ២០១៧ ដើម្បីពិភាក្សាពីសកម្មភាពចម្បងជាក់លាក់ នៃខ្សែសង្វាក់គ្រប់គ្រងសំណល់ (ការដឹកជញ្ជូន និងការចាក់ចោលសំរាម សំណល់រឹង) និងបំភ្លឺពីឧបសគ្គនៃការអនុវត្តន៍។

តារាងទី២៖ ដំណើរការកិច្ចប្រជុំពិគ្រោះយោបល់សម្រាប់ការរៀបចំយុទ្ធសាស្ត្រ និងផែនការសកម្មភាព

សិក្ខាសាលា លើកដំបូង	ខែតុលា ឆ្នាំ២០១៦	របាយការណ៍សិក្សាមូលដ្ឋានទិន្នន័យ ការកំណត់អត្តសញ្ញាណចន្លោះប្រហោង និងកិច្ចឯកភាពទៅលើទិសដៅទូទៅ
កិច្ចប្រជុំក្រុមការងារ លើកទី១	ខែធ្នូ ឆ្នាំ២០១៦	ការបញ្ចេញសំណល់ ការប្រមូលសំណល់ និងការប្រឈមទូទៅ (នៅរដ្ឋបាលរាជធានីភ្នំពេញ)
កិច្ចប្រជុំក្រុមការងារ លើកទី២	ខែកុម្ភៈ ឆ្នាំ២០១៧	ដំណោះស្រាយ និងទិសដៅសម្រាប់ការបញ្ចេញសំរាម ការប្រមូល និងបញ្ជា ប្រឈមទូទៅ (នៅរដ្ឋបាលរាជធានីភ្នំពេញ)
សិក្ខាសាលា យុទ្ធសាស្ត្រលើកទី១	ខែមេសា ឆ្នាំ២០១៧	កិច្ចព្រមព្រៀងទៅលើទម្រង់នៃយុទ្ធសាស្ត្រ សកម្មភាពចម្បងៗ និងពិភាក្សាស្តីពី ពង្រាងយុទ្ធសាស្ត្រលើកទី១
កិច្ចប្រជុំក្រុមការងារ លើកទី៣	ខែឧសភា ឆ្នាំ២០១៧	ការប្រមូល និងដឹកជញ្ជូនសំណល់ (នៅក្រសួងបរិស្ថាន)
កិច្ចប្រជុំក្រុមការងារ លើកទី៤	ខែឧសភា ឆ្នាំ២០១៧	ការគ្រប់គ្រងទីលានចាក់សំរាម (នៅរដ្ឋបាលរាជធានីភ្នំពេញ)
កិច្ចប្រជុំក្រុមការងារ លើកទី៥	ខែតុលា ឆ្នាំ២០១៧	ការប្រមូល និងដឹកជញ្ជូនសំណល់ (ក្រុមហ៊ុនប្រមូលសំរាមស៊ីនឡើ)
កិច្ចប្រជុំក្រុមការងារ លើកទី៦	ខែវិច្ឆិកា ឆ្នាំ២០១៧	កិច្ចពិភាក្សាលើសេចក្តីព្រាងយុទ្ធសាស្ត្រលើកទី១ (នៅរដ្ឋបាលរាជធានីភ្នំពេញ រដ្ឋបាលខណ្ឌ)
សិក្ខាសាលាលើក ចុងក្រោយ	ខែមករា ឆ្នាំ២០១៨	ពិភាក្សា ពិនិត្យឡើងវិញ និងឯកភាព លើសេចក្តីព្រាងយុទ្ធសាស្ត្រ និងផែនការ សកម្មភាពគ្រប់គ្រងសំណល់

សេចក្តីព្រាងយុទ្ធសាស្ត្រ និងផែនការសកម្មភាពនេះ ត្រូវបានកែលម្អថែមទៀត ដោយក្រុមអ្នកពង្រាងបញ្ចូលនូវធាតុ ចូលតាមរយៈសិក្ខាសាលារៀបចំយុទ្ធសាស្ត្រលើកចុងក្រោយ និងការពិគ្រោះយោបល់បន្ថែមជាមួយរដ្ឋបាលរាជធានីភ្នំពេញ ហើយត្រូវបានបញ្ចប់កាលពីខែមិថុនា ឆ្នាំ២០១៨។



រូបភាពទី៣៖ ពិធីចុះហត្ថលេខាលើអនុសាសនៈយោគយល់ព្រម (រូបភាពខាងលើ)
និងសិក្ខាសាលារៀបចំយុទ្ធសាស្ត្រ (រូបភាពកណ្តាល និងខាងក្រោម)

ជំពូកទី២

បញ្ហាប្រឈមនៃការគ្រប់គ្រងសំណល់
តើយើងកំពុងឈរនៅចំណុចណា ?

១. ទិដ្ឋភាពទូទៅនៃរាជធានីភ្នំពេញ

រាជធានីភ្នំពេញ គឺជាទីក្រុងធំជាងគេនៃប្រទេសកម្ពុជា ដែលមានប្រជាជនរស់នៅជាអចិន្ត្រៃយ៍ចំនួន ១.៤៤៥.៩០២នាក់ ក្នុងឆ្នាំ២០១៤ ជាមួយនឹងកំណើនប្រជាជនប្រចាំឆ្នាំ ៣,៩៧% និងដង់ស៊ីតេប្រជាជនចំនួន ២.១៣៣នាក់ ក្នុងមួយគីឡូម៉ែត្រ ក្រឡា (នាយកដ្ឋានផែនការរាជធានីភ្នំពេញឆ្នាំ២០១៥)។

រាជធានីភ្នំពេញ មានទីតាំងភូមិសាស្ត្រស្ថិតនៅក្នុងតំបន់ភាគកណ្តាលនៃប្រទេសលើចំណុចប្រសព្វនៃទន្លេទាំងបី គឺ បឹងទន្លេសាប ទន្លេមេគង្គ និងទន្លេបាសាក់។ ទីក្រុងនេះមានផ្ទៃដី ៦៩២.៦៤គីឡូម៉ែត្រក្រឡា ស្មើនឹង ០,៣៧ភាគរយ នៃផ្ទៃ ដីសរុបរបស់ប្រទេសកម្ពុជា។ (ប្រភព៖ សាលារាជធានីភ្នំពេញ n.d.)។

រាជធានីភ្នំពេញ ត្រូវបានពង្រីកទំហំភូមិសាស្ត្ររបស់ខ្លួនជាបន្តបន្ទាប់នៅក្នុងរយៈពេលប៉ុន្មានឆ្នាំនេះជាបួនដំណាក់កាល (ប្រភព៖ រដ្ឋបាលរាជធានីភ្នំពេញ n.d) ដែលរួមចំណែកដល់កំណើនប្រជាពលរដ្ឋក្នុងរាជធានីភ្នំពេញ។ ក្នុងឆ្នាំ២០១៤ បន្ទាប់ពី ការធ្វើសមាហរណកម្មរដ្ឋបាលគ្រប់គ្រងប្រជាពលរដ្ឋក្នុងខណ្ឌទាំង១២ ត្រូវបានរៀបរាប់លម្អិតនៅក្នុងតារាងខាងក្រោម។

- ដំណាក់កាលទី ១: ការពង្រីកខណ្ឌដង្កោ
- ដំណាក់កាលទី ២: ការបង្កើតខណ្ឌឫស្សីកែវ
- ដំណាក់កាលទី ៣: សមាហរណកម្មភូមិចំនួន៤ ពីឃុំកន្ទោក
- ដំណាក់កាលទី ៤: ការធ្វើសមាហរណកម្មនៃឃុំចំនួន២០ ពីស្រុកចំនួន៥ (ស្រុកពញាឮ មុខកំពូល កៀនស្វាយ កណ្តាលស្ទឹង និងស្រុកអង្គស្នួល) នៃខេត្តកណ្តាល ទៅក្នុងដែនដីរដ្ឋបាលរាជធានីភ្នំពេញ។

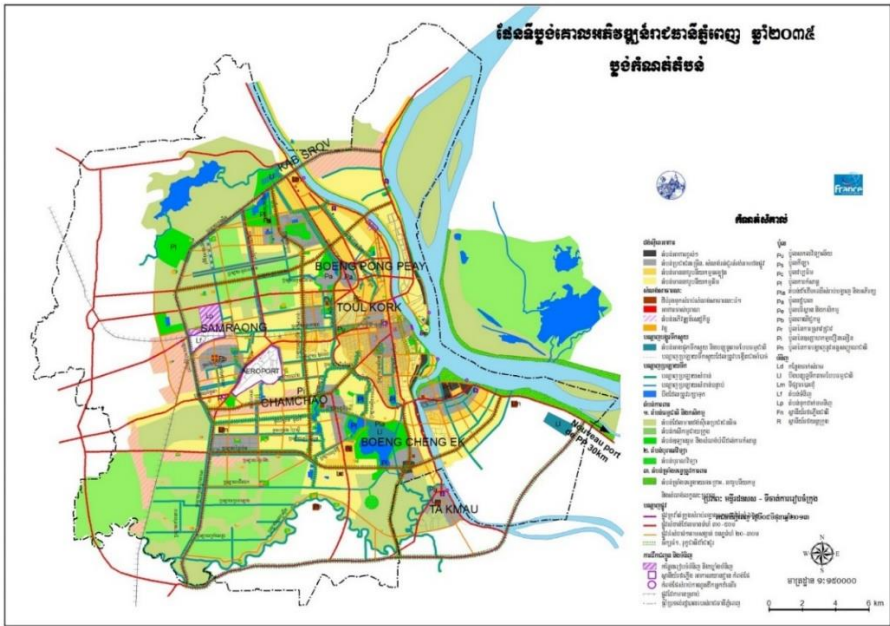

រូបភាពទី៤៖ ផែនទីរាជធានីភ្នំពេញ
ប្រភព៖ រដ្ឋបាលរាជធានីភ្នំពេញ ឆ្នាំ២០១៤

ការអភិវឌ្ឍសេដ្ឋកិច្ចសង្គមនៅរាជធានីភ្នំពេញ បាននាំមកនូវការផ្លាស់ប្តូរយ៉ាងខ្លាំងទៅលើទេសភាពទីក្រុងកាលពីប៉ុន្មានទសវត្សរ៍កន្លងមក ដោយធ្វើឱ្យចំណែកដល់ផ្ទៃទឹកដូចជា បឹង ប្រឡាយ និងទន្លេជាដើម ជាពិសេសទេសភាពបែតងនៅទូទាំងរាជធានី។ ទាំងនេះ ក៏បានរួមចំណែកដល់ការកើនឡើងនូវទឹកជំនន់ ដោយសារតែការបាត់បង់មុខងារនៃប្រព័ន្ធលូបង្ហូរទឹករបស់ទីក្រុងផងដែរ (ប្រភព៖ អង្គការ Save Cambodia's Wildlife ឆ្នាំ២០១៤)។

កំណើនប្រជាពលរដ្ឋ

គេហទំព័រផ្លូវការរបស់រដ្ឋបាលរាជធានីភ្នំពេញ¹ បានបង្ហាញនូវប្រជាជនចំនួន ១.៥០១.៧២៥នាក់។ ទោះជាយ៉ាងណាក៏ដោយការបន្ថែមខណ្ឌចំនួនថ្មីទៀតក្នុងឆ្នាំ២០១៣ និងការបញ្ចូលគ្នានូវឃុំមួយចំនួនធំចូលទៅក្នុងដែនដីរាជធានី បានធ្វើឱ្យចំនួនប្រជាជនកើនរហូតដល់ជាង ២លាននាក់ ចាប់តាំងពីឆ្នាំ២០១៥។ តាមការប៉ាន់ប្រមាណចំនួនប្រជាជនថ្មីៗក្នុងឆ្នាំ២០១៦ ដោយប្រើប្រាស់ទិន្នន័យជំរឿនឆ្នាំ២០០៨ ឃើញថាប្រជាពលរដ្ឋនៅរាជធានីភ្នំពេញមានចំនួន ២.១៤៧.០០០នាក់ ហើយកើនឡើងដល់ ២.៤០៦.០០០នាក់ ក្នុងឆ្នាំ២០២០ និង ២.៨៦៨.០០០នាក់ នៅឆ្នាំ២០៣៥ (ផែនការយុទ្ធសាស្ត្រឆ្លើយតបការប្រែប្រួលអាកាសធាតុសម្រាប់រាជធានីភ្នំពេញឆ្នាំ២០១៧)។

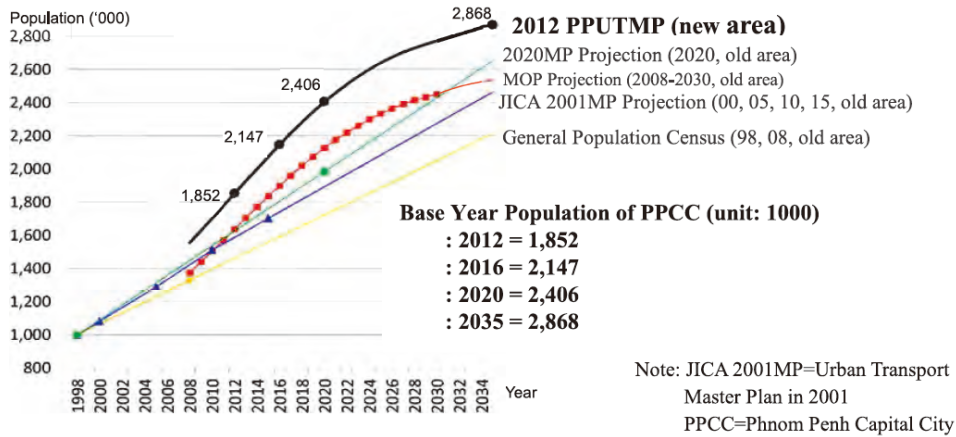

រូបភាពទី៥៖ ព្យាករណ៍ចំនួនប្រជាជនដោយការសិក្សាមួយចំនួន

ប្រភព៖ រដ្ឋបាលរាជធានីភ្នំពេញ ២០១៧

ការលូតលាស់ផ្នែកសេដ្ឋកិច្ច

សេដ្ឋកិច្ចរបស់ប្រទេសកម្ពុជាបានបង្ហាញពីកំណើនដ៏រឹងមាំ និងយូរអង្វែងក្នុងរយៈពេលមួយទសវត្សរ៍កន្លងមកនេះ ជាមួយនឹងអត្រាកំណើន GDP ប្រហែល ៧% ដែលមានវិស័យចម្បងៗគឺ វិស័យសេវាកម្ម វិស័យផលិតកម្ម រួមទាំងវិស័យកាត់ដេរ និងវិស័យទេសចរណ៍។

ទោះជាយ៉ាងណាក៏ដោយ នាពេលថ្មីៗនេះមានសញ្ញាណនៃការធ្វើពិពិធកម្មនៅក្នុងវិស័យឧស្សាហកម្ម ជាពិសេសក្នុងផ្នែកផលិតកម្ម។ ការធ្វើបច្ចុប្បន្នភាពសេដ្ឋកិច្ចកម្ពុជា (ប្រភព៖ ធនាគារអភិវឌ្ឍន៍អាស៊ី ខែតុលា ឆ្នាំ២០១៧) បានបង្ហាញថា គេបានមើលឃើញពីលទ្ធភាពបន្ថែមតម្លៃខ្ពស់លើផលិតកម្មនៃរោងចក្រផលិត ទាំងគ្រឿងបន្លំ សម្ភារអេឡិចត្រូនិក ព្រមទាំងគ្រឿងបន្លាស់ថយន្ត ហើយបានសន្និដ្ឋានថាប្រទេសនេះ "ជិតឈានឡើងដល់ដំណាក់កាលថ្មីខ្សែសង្វាក់ផលិតកម្មមានតម្លៃ ពេលគឺពីរោងចក្រផលិតកម្មវាយនភណ្ឌ ឈានទៅដល់ផលិតកម្មគ្រឿងអេឡិចត្រូនិក និងគ្រឿងបន្លាស់ថយន្តផ្សេងៗ"។

¹ <http://phnompenh.gov.kh/en/phnom-penh-city/facts/>

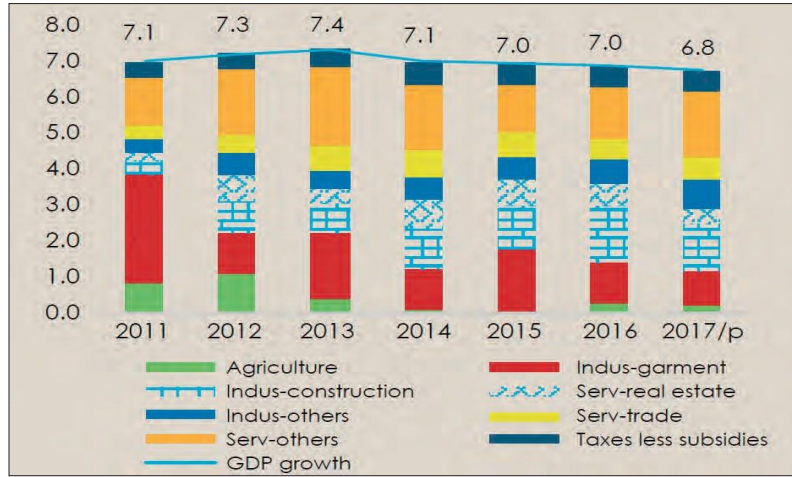

រូបភាពទី៦: ការលូតលាស់នៃ GDP និងវិស័យចម្បងៗ ចាប់ពីឆ្នាំ២០១១ ដល់ ២០១៧

ប្រភព៖ ធនាគារអភិវឌ្ឍន៍អាស៊ី ឆ្នាំ២០១៧

២. ការធ្វើសារពើភណ្ឌសំណល់

២.១. សំណល់វិទ្ធីប្រជុំជន

ក្របខណ្ឌច្បាប់ និងគោលនយោបាយ

បទដ្ឋានច្បាប់ ប្រកាស អនុក្រឹត្យ និងសេចក្តីណែនាំផ្សេងៗ ត្រូវបានដាក់ចេញជាបន្តបន្ទាប់ទាំងថ្នាក់ជាតិ និងថ្នាក់រាជធានី អស់រយៈពេលជាច្រើនឆ្នាំទាក់ទងទៅនឹងការគ្រប់គ្រងសំណល់រឹង សំណល់រឹងទីប្រជុំជន។

បទដ្ឋានគតិយុត្តុថ្នាក់ជាតិ

- អនុក្រឹត្យស្តីពីការគ្រប់គ្រងសំណល់រឹង លេខ៣៦ (ឆ្នាំ១៩៩៩)
- សេចក្តីប្រកាសអនុក្រឹត្យស្តីពីការគ្រប់គ្រងសំណល់រឹងនៅតាមខេត្ត/ក្រុងនៃប្រទេសកម្ពុជា លេខ៨០ (ឆ្នាំ២០០៣)
- អនុក្រឹត្យស្តីពីការគ្រប់គ្រងសំណល់រឹងទីប្រជុំជន លេខ១១៣ (ឆ្នាំ២០១៥)
- យុទ្ធសាស្ត្រ និងផែនការសកម្មភាពគ្រប់គ្រងសំណល់នៃប្រទេសកម្ពុជា (កំពុងពង្រឹង)

បទដ្ឋានគតិយុត្តុថ្នាក់ក្រោមជាតិ

- ពង្រឹងសេចក្តីណែនាំស្តីពីការកែលម្អការងារគ្រប់គ្រង ការសម្អាតសំណល់រឹងនៅរាជធានីភ្នំពេញ
- សេចក្តីជូនដំណឹងស្តីពីការទុកដាក់ ការសម្អាត ការបញ្ចេញសំណល់រឹង និងការពិន័យចំពោះការបោះចោលសំណល់រឹងគ្មានសណ្តាប់ធ្នាប់ នៅក្នុងរាជធានីភ្នំពេញ លេខ១៣ (ឆ្នាំ២០១៣)
- ផែនការណែនាំស្តីពីការអនុវត្តន៍ការពិន័យ ដើម្បីលើកកម្ពស់អនាម័យបរិស្ថាននៅរាជធានីភ្នំពេញ លេខ០៩ (ឆ្នាំ២០១០)
- សេចក្តីណែនាំស្តីពីការពិន័យលើការចោលសំណល់រឹងតាមទីសាធារណៈ លេខ១៦ (ឆ្នាំ២០១០)
- ផែនការណែនាំស្តីពីការអនុវត្តន៍ការពិន័យសំណល់រឹង នៅរាជធានីភ្នំពេញ លេខ០៨ (ឆ្នាំ២០១០)

ការអនុវត្តន៍ជាក់ស្តែងលើការគ្រប់គ្រងសំណល់ សំណល់រឹងទីប្រជុំជន

បរិមាណសំណល់បង្កើតឡើង

បរិមាណសរុបនៃការបង្កើតសំណល់រឹងនៅរាជធានីភ្នំពេញនៅមិនទាន់អាចប៉ាន់ស្មានឱ្យបានជាក់លាក់នៅឡើយទេ ដោយសារការប្រែប្រួលនៃចំនួនប្រជាជននៅក្នុងរាជធានី ដូចដែលបានពន្យល់នៅក្នុងផ្នែកមុននេះ។ ទោះយ៉ាងណា និន្នាការបរិមាណបង្កើតសំណល់ត្រូវបានប៉ាន់ស្មានដោយវិទ្យាស្ថានបច្ចេកវិទ្យាកម្ពុជា (សូមមើលរូបភាពទី៧) បង្ហាញពីការបន្តកើនឡើងនៃបរិមាណសំណល់រឹងទីប្រជុំជនរហូតដល់ឆ្នាំ២០៣០។ បរិមាណសំណល់រឹង ដែលចាក់នៅទីលានមានការកើនឡើងយ៉ាងគំហុកក្នុងរយៈពេល២១សតវត្សរ៍ចុងក្រោយ ដោយសារកត្តាកំណើនប្រជាជន និងការកើនឡើងនៃសំណល់នៅតាមប្រភព។ ដោយសារកិច្ចប្រឹងប្រែងរបស់សាលារាជធានី សេវាកម្មប្រមូលសំណល់ និងសំណល់តាមលំនៅដ្ឋាននាំឱ្យមានការប្រមូលសំណល់កើនឡើងជារៀងរាល់ឆ្នាំ (សូមមើលរូបភាពទី៨)។ នៅក្នុងឆ្នាំ២០១៧ សំណល់ដែលយកទៅចាក់ក្នុងទីលានដង្កោជាប្រចាំថ្ងៃមានចំនួនប្រមាណ ២.២១៥ តោន/ថ្ងៃ (ប្រភព៖ គណៈគ្រប់គ្រងទីលានចាក់សំណល់ដង្កោ រដ្ឋបាលរាជធានីភ្នំពេញ ឆ្នាំ២០១៨)។

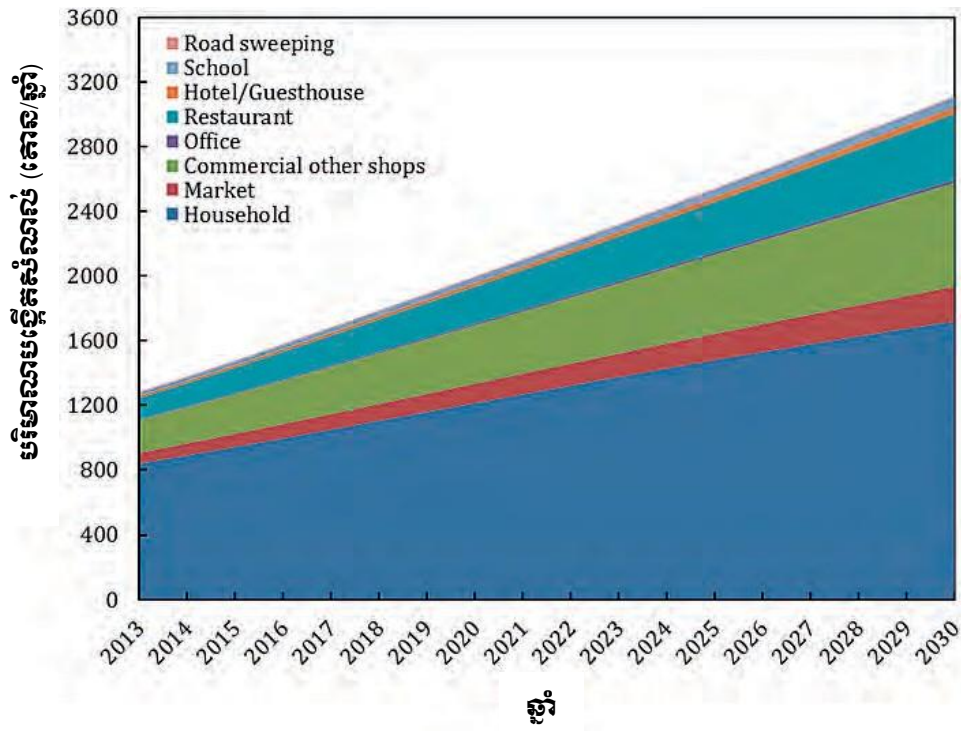

រូបភាពទី៧៖ ព្យាករណ៍កំណើនបរិមាណបង្កើតសំណល់រឹងនៅក្នុងរាជធានីភ្នំពេញរហូតដល់ឆ្នាំ២០៣០
ប្រភព៖ វិទ្យាស្ថានបច្ចេកវិទ្យាកម្ពុជា ឆ្នាំ២០១៥

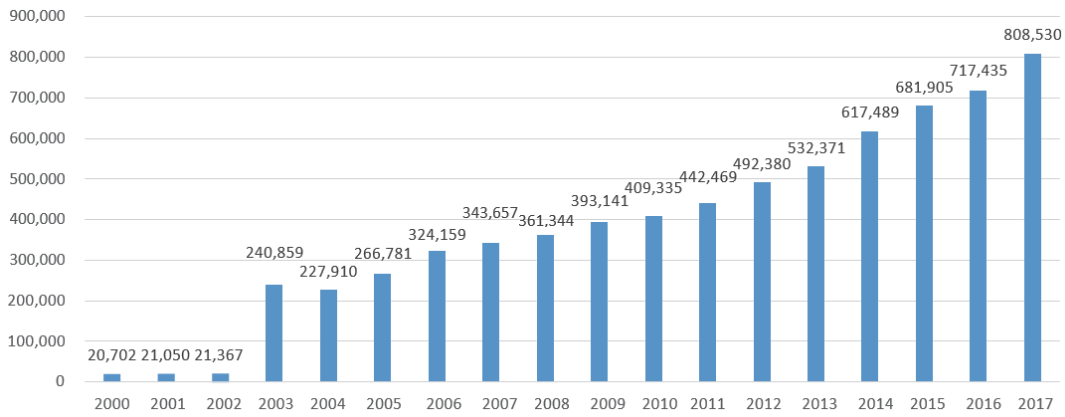

រូបភាពទី៨៖ និន្នាការនៃកំណើនសំរាប់ សំណល់រឹងចាក់ចោលនៅទីលានចាក់សំរាមដង្កោ រាជធានីភ្នំពេញ

ប្រភព៖ រដ្ឋបាលរាជធានីភ្នំពេញ ឆ្នាំ២០១៧

ពាក់ព័ន្ធនឹងបរិមាណសំណល់បង្កើតឡើងក្នុងម្នាក់ៗ គេត្រូវចែកឱ្យជាចំណែកៗថា 'សំណល់តាមគ្រួសារក្នុងម្នាក់ៗ' និង 'សំណល់សរុបរបស់បុគ្គលក្នុងម្នាក់ៗ'។ តួលេខគណនាថ្មីៗចុងក្រោយរបស់មូលនិធិអាស៊ីឆ្នាំ២០១៣ ស្តីពីការប្រើប្រាស់សំណល់ក្នុងម្នាក់ៗ គឺមាន ០.៤៩៨ គ.ក ក្នុងមួយថ្ងៃ ដែលមានចំនួនលើសតិចតួចពីស្ថិតិរបស់អង្គការ JICA ឆ្នាំ២០០៣ ដែលមានចំនួន ០.៤៨៧ គ.ក/ម្នាក់/ថ្ងៃ។

បរិមាណបង្កើតសំណល់ក្នុងមួយនាក់ គឺគណនាតាមរយៈបរិមាណសំណល់សរុប ចែកនឹងចំនួនប្រជាពលរដ្ឋ ដូចនេះបរិមាណសំណល់អាចប្រែប្រួលតាមរយៈចំនួនប្រជាជន និងអត្រាប្រមូលសំរាមតាមទីប្រជុំជន។ ផ្អែកលើទិន្នន័យពីប្រភពផ្សេងៗ បរិមាណសំណល់សរុបមានការកើនឡើងពី ០.៧៤ គ.ក/ម្នាក់/ថ្ងៃ ទៅ ១.៣២ គ.ក/ម្នាក់/ថ្ងៃ ក្នុងឆ្នាំ២០១៦ (គណនាដោយក្រុមការងារផ្នែកលើទិន្នន័យឆ្នាំ២០១៦)។

តារាងទី៣៖ បរិមាណសំរាម សំណល់រឹងបង្កើតឡើងក្នុងម្នាក់ៗ ផ្អែកលើទិន្នន័យឆ្នាំ២០១៦

សន្ទស្សន៍វាស់វែង		តម្លៃ
a	សំណល់ដឹកយកចាក់ក្នុងទីលាន ឆ្នាំ២០១៦ គិតជាតោន	៧១៧.៤៣៥
b	អត្រាប្រមូលសំណល់ក្នុងទីក្រុងគិតជាមធ្យម* (%)	៧៥%
c	បរិមាណសំរាមសរុបលើកំលែងសំណល់អេកូឡូស៊ី (តោន/ឆ្នាំ) [គណនាតាមរូបមន្ត៖ a/b/១០០]	៩៥៦.៥៨០
d	អត្រាកែច្នៃឡើងវិញ នៅតាមផ្ទះ (%)**	៥
e	អត្រាកែច្នៃឡើងវិញ នៅកំឡុងពេលប្រមូល (%)	២,៣
f	ការបង្កើតសំណល់សរុប ក្នុងមួយឆ្នាំ២០១៦ (តោន/ឆ្នាំ) [គណនាតាមរូបមន្ត៖ c/(១០០-d-e)/១០០]	១.០៣១.៩០៩,៥
g	ចំនួនប្រជាជន ឆ្នាំ២០១៦	២.១៤៧.០០០
h	បរិមាណបង្កើតសំណល់សរុប គិតជាគ.ក/ម្នាក់/ថ្ងៃ ឆ្នាំ២០១៦ [គណនាតាមរូបមន្ត៖ f x ១.០០០/g/៣៦៥]	១,៣២

* យោងតាមការប៉ាន់ស្មាន ក្នុងកិច្ចពិភាក្សា ជាមួយ សាលារាជធានី ឆ្នាំ២០១៧

** អត្រាកែច្នៃឡើងវិញ ផ្អែកលើរបាយការណ៍អង្គការ JICA (២០០៥) មិនអាចរកទិន្នន័យថ្មីៗបាន

តាមរបាយការណ៍ពីបណ្តាខណ្ឌកណ្តាលរាជធានីអត្រាប្រមូលគឺជិតដល់ ១០០% ចំណែកខណ្ឌនៅជាយរាជធានីមាន អត្រា ៦០%។ ការសិក្សារបស់អង្គការលំនៅដ្ឋាននៃអង្គការសហប្រជាជាតិ (UN Habitat) ឆ្នាំ២០១៤ សិក្សាលើខណ្ឌនៅជាយ រាជធានីបានប្រមាណថាជិត ៤០% នៃសហគមន៍ក្រីក្រជាយរាជធានីភ្នំពេញពុំមានសេវាកម្មប្រមូលសំណល់ទៅដល់នោះទេ។

យោងតាមរបាយការណ៍អង្គការ JICA ឆ្នាំ២០០៥ ប្រមាណ ៧.៣% នៃសំណល់សរុបស្មើនឹង ៧.៥០០តោន ក្នុងមួយ ឆ្នាំ (ផ្អែកលើទិន្នន័យឆ្នាំ២០១៦) ត្រូវបានកែច្នៃក្រៅប្រព័ន្ធក្នុងរាជធានីភ្នំពេញ។

សំរាម សំណល់រឹងត្រូវបានប្រមូល និងនាំយកទៅចាក់នៅទីលានចាក់សំរាមពីខណ្ឌចំនួន១២ នៅទូទាំងរាជធានីភ្នំពេញ ភាគច្រើនគឺជាក្នុងសណ្ឋានច្របល់លាយឡំគ្នា។ (រូបភាពទី៩ បង្ហាញពីសំរាម សំណល់រឹង ដែលបានមកពីប្រភពផ្សេងៗ)។ ក្នុងចំណោមប្រភពទាំងអស់នោះ សំណល់តាមផ្ទះមានចំនួនច្រើនជាងគេបំផុត (៥៥.៣%) នៃសំណល់សរុប បន្ទាប់មកគឺ សណ្ឋាគារ /ផ្ទះសំណាក់ (១៦.៧%) អាជីវកម្ម (១៣.៨%) និងទីផ្សារ (៧.៥%)។

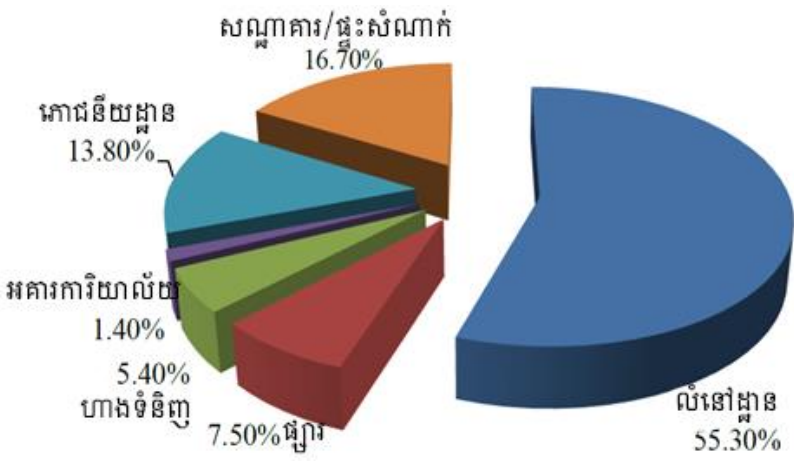

រូបភាពទី៩៖ ប្រភព និងភាគរយបង្កើតសំរាម សំណល់រឹង ក្នុងរាជធានីភ្នំពេញ
ប្រភព៖ មូលនិធិអាស៊ី ឆ្នាំ២០១៣

សមាសភាពនៃសំណល់

រូបភាពទី១០ បង្ហាញសមាសភាពសំរាម សំណល់រឹង ដែលគេប្រមូលមកពីប្រភពផ្សេងៗនៅរាជធានីភ្នំពេញ។ ជាមធ្យម ទីក្រុងក្នុងប្រទេសកម្ពុជា ៥០% នៃសំណល់ទៅទីលានចោលសំរាម គឺជាសំណល់ជីវៈ បន្ទាប់មកមានប្លាស្ទិក (២០,៩% - ថង់ ប្លាស្ទិក ប្រភេទប្លាស្ទិកផ្សេងៗ និងដបទឹកសុទ្ធដទៃទៀត) ក្រដាស (៩,៩%) ស្មៅ និងឈើ (២,៣%) ។ ភាគរយនៃសំណល់ ជីវៈមានបរិមាណច្រើន ហើយសំណល់ដែលអាចកែច្នៃឡើងវិញនៅតាមទីលានចាក់សំរាមមានទាបជាង បើប្រៀបធៀបទៅនឹង បរិមាណរបស់វានៅឯប្រភពបង្កើតសំណល់ ដោយសារសំណល់កែច្នៃឡើងវិញមួយចំនួនដូចជា ប្លាស្ទិករឹង ដបទឹកសុទ្ធ កំប៉ុង លោហធាតុ ត្រូវបានរើសចេញនៅឯប្រភពដោយម្ចាស់សំណល់ មុនពេលប្រមូលដោយអ្នករើសសំរាម និងកំឡុងពេលប្រមូល ដោយកម្មករក្រុមហ៊ុនប្រមូលសំរាម។

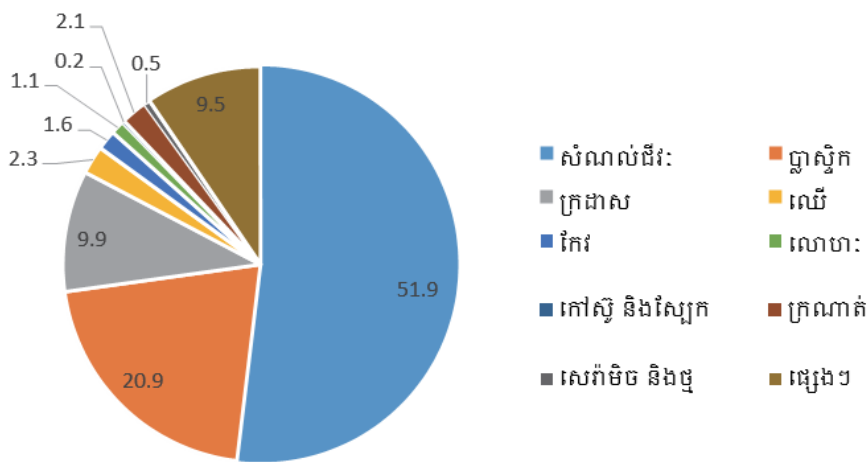

រូបភាពទី១០៖ សមាសភាពសំរាម សំណល់រឹងនៅតាមប្រភព នៃរាជធានីភ្នំពេញ

ប្រភព៖ មូលនិធិអាស៊ី ឆ្នាំ២០១៣

ការប្រមូល និងដឹកជញ្ជូនសំរាម សំណល់រឹង

ក្រុមហ៊ុនឯកជនស៊ីទីទទួលខុសត្រូវក្នុងការប្រមូល និងដឹកជញ្ជូនសំរាម សំណល់រឹង ដែលបានបង្កើតនៅក្នុងទីក្រុង ហើយបានពង្រីកវិសាលភាពភូមិសាស្ត្រក្នុងការប្រមូលសំណល់នេះជាច្រើនឆ្នាំមកហើយ។ ទោះជាយ៉ាងណាក៏ដោយ សេវាប្រមូលសំរាមនៅជុំវិញទីក្រុងនៅតែមានកម្រិតនៅឡើយ។ លើសពីនេះទៀត សេវាកម្មនៅមិនទាន់មានស្តង់ដារ បច្ចេកទេសគួរជាទីពេញចិត្តនៅឡើយទេ រួមមាន ការប្រមូលសំរាមយឺតយ៉ាវ បើទោះបីជាមានកាលវិភាគសម្រាប់ប្រមូលសំរាមក៏ដោយ និងការប្រមូលទៀតសោតនៅមានកម្រិតនៅឡើយ (ការលេចហូរទឹកស្អុយចេញពីឡានសំរាមនៅទីសាធារណៈ និងការធ្លាក់សំរាមចេញពីឡានដឹកសំរាម) គឺជាប្រភពនៃការកកស្ទះ (សាលារាជធានីភ្នំពេញ២០១៧)។

ម្យ៉ាងទៀត ការយល់ដឹងរបស់ប្រជាពលរដ្ឋពីការគ្រប់គ្រងសំរាម អនាម័យសាធារណៈ ការទុកដាក់សំរាម នៅមានកម្រិតទាបនៅឡើយ រីឯទីតាំងប្រមូលផ្តុំសំរាមដែលបានកំណត់ (ឧទាហរណ៍ សំរាមមិនបានដាក់ក្នុងស្បោងត្រឹមត្រូវ និង/ឬ ពេលខ្លះមិនយកចេញមកតាមពេលកំណត់) កន្លែងជាច្រើនមិនមានសេវាប្រមូលសំរាម ជ្រុះវាយប៉ាយតាមដងផ្លូវ ការចាក់ចោលសំរាមតាមដីទំនេរ តាមប្រលាយទឹក ប្រព័ន្ធលូបង្ហូរទឹកសំរុយ ដែលបង្កឱ្យប៉ះពាល់ដល់អនាម័យ និងបរិស្ថានរស់នៅ។

ការគ្រប់គ្រងទីលានចាក់សំរាម

រាជធានីភ្នំពេញពីងផ្អែកស្ទើរតែទាំងស្រុងទៅលើទីលានចាក់សំរាមដង្កោសម្រាប់ប្រព្រឹត្តកម្ម និងចាក់ចោលសំរាមក្នុងភូមិសាស្ត្ររបស់ខ្លួន។ ទីលានចាក់សំរាមដង្កោ ដែលបង្កើតឡើងដោយមានជំនួយពីអង្គការ JICA បានចាប់ផ្តើមប្រតិបត្តិការក្នុងខែកក្កដា ឆ្នាំ២០០៩ បន្ទាប់ពីការបិទកន្លែងចាក់សំរាមនៅស្ទឹងមានជ័យ ដោយសារអស់លទ្ធភាពទទួលយកសំរាមមកចាក់ចោល។ នៅឆ្នាំ២០១៧ បរិមាណសំរាមក្នុងរាជធានីភ្នំពេញចាក់នៅទីលានចាក់សំរាមនៅខណ្ឌដង្កោរាជធានីភ្នំពេញត្រូវបានប៉ាន់ប្រមាណជាមធ្យម ២.២១៥តោន/ថ្ងៃ។ តារាងទី៤ បង្ហាញពីបរិមាណសំរាមមកពីប្រភពផ្សេងៗ។

តារាងទី៤៖ បរិមាណសំរាម សំណល់រឹងទីប្រជុំជននៅតាមប្រភព ចាក់នៅទីលានក្នុងឆ្នាំ២០១៤ និង២០១៧

ប្រភព	២០១៤		២០១៧	
	តោន/ថ្ងៃ	%	តោន/ថ្ងៃ	%
ក្រុមហ៊ុនស៊ីនថ្លៃ	១.៦៥៣	៩៧%	២.១៧២,៧៤	៩៨,០%
ផ្សារដើមគរ	២៨	១,៦%	២៧,៧១	១,៣%
ផ្សារព្រែកព្នៅ	n.a.	n.a.	៣,២៧	០,១%
ផ្សារមានជ័យថ្មី	n.a.	n.a.	០,០៩	០,១%
ទីសត្វឃាត	៨	០,៥%	៩,៣៧	០,៤%
មន្ទីរសាធារណៈការ និងដឹកជញ្ជូន	១០	០,៦%	២,៨៥	០,១%
ផ្សេងៗ	៦	០,៤%	០,១២	០,១%
សរុប	១.៧០៥		២.២១៥.១៥	

ប្រភព៖ គណៈគ្រប់គ្រងទីលានចាក់សំរាមរាជធានីភ្នំពេញ (២០១៨)

ការអនុវត្តន៍ការគ្រប់គ្រងដែលបានផ្តល់អនុសាសន៍ដោយ JICA ដូចជា ត្រូវមានគម្របដីពីលើ ដែលត្រូវបានអនុវត្តតាមរហូតដល់ឆ្នាំ២០១០។ តែគេបានបញ្ឈប់ការគ្របដីនេះបន្តទៅទៀត ដោយសារតែការខូចខាតយ៉ាងធ្ងន់ធ្ងរនៅទីលានពីគ្រោះទឹកជំនន់ ដែលបានធ្វើឱ្យប៉ះពាល់ដល់តំបន់ភាគច្រើននៃប្រទេសកម្ពុជាផងដែរ និងបានធ្វើឱ្យគំនរសំរាមនៃតំបន់ A និងតំបន់ B ដួលរំលំផងដែរ។ ដោយគ្មានការបង្ហាប់ដីពីលើ អាយុកាលប្រើប្រាស់ទីលានចាក់សំរាមត្រូវបានកាត់បន្ថយយ៉ាងឆាប់រហ័សខណៈពេលដែលអនាម័យនៃការគ្រប់គ្រងទីលានបានធ្លាក់ចុះ ដែលបណ្តាលឱ្យមានក្លិនអាក្រក់ ករកើតជំងឺ និងសត្វល្អិតចង្រៃជាពិសេសក្នុងរដូវវស្សា។

ទឹកសំរុយពីទីលានចាក់សំរាមត្រូវបានប្រមូលផ្តុំនៅក្នុងស្រះស្តុក ប៉ុន្តែមិនមានដំណើរការនៃប្រព្រឹត្តកម្មសម្អាតទឹកនោះទេ។ លក្ខណៈភូគព្ភសាស្ត្រនៃតំបន់នេះ ត្រូវបានគេទុកឱ្យទឹកសំរុយជ្រាបចូលទៅក្នុងដី ដែលធ្វើឱ្យខូចដល់គុណភាពដីនៃតំបន់ជិតៗនោះ និងប្រព័ន្ធទឹកក្រោមដី (សូមមើលជំពូកទីVI)។

ការចោលសំរាមដោយគ្មានសណ្តាប់ធ្នាប់ និងប្រព្រឹត្តកម្មសំណល់តាមទីដកជននៅតែបន្តកើតមានជាធម្មតា។ ទាំងនេះដោយសារតែការប្រមូលសំរាម និងសេវាកម្មដឹកជញ្ជូននៅក្នុងទីក្រុងមិនទាន់បានគ្រប់គ្រាន់ ម្យ៉ាងទៀត សំណល់ត្រូវបោះចោលនៅដីដកជន ដីទំនេរ និងដុតបំផ្លាញជាចំហរក្នុងដីដកជន។

ក្នុងឆ្នាំ២០១៥ សំណល់រឹងប្រមាណ ១១៧.៥៣០តោន ត្រូវបានចាក់ចោលដោយគ្មានសណ្តាប់ធ្នាប់តាមរបៀបខាងលើដែលស្មើនឹង ១១,៧% នៃសំណល់ដែលបានបញ្ចេញពីរាជធានីភ្នំពេញ (ទិន្នន័យសារពើភ័ណ្ឌនៃមន្ទីរបរិស្ថាន ក្រសួងបរិស្ថាន ឆ្នាំ២០១៥)។

ការកែច្នៃ និងការនាំចេញសំណល់រឹង

ខណៈមានការខ្វះខាតទិន្នន័យបរិមាណសំណល់ ដែលបានកែច្នៃជាក់ស្តែងក្នុងប្រទេសកម្ពុជា សកម្មភាពកែច្នៃសំរាម ត្រូវបានគេឃើញមានចំនួនតិចតួចក្នុងរាជធានីភ្នំពេញ។ ម្យ៉ាងទៀត អង្គការក្រៅរដ្ឋាភិបាលដូចជា អង្គការ CSARO និង អង្គការ COMPED² ដែលជាអ្នកកែច្នៃសំណល់ជីវៈជាដឹកនាំ ហើយក៏មានក្រុមហ៊ុនឯកជនមួយចំនួនបានសិក្សាពីសក្តានុពល អាជីវកម្មកែច្នៃសំណល់ជីវៈ និងអសរិក្ខាផងដែរ។ ដើម្បីឆ្លើយតប ទៅនឹងបរិមាណសំរាមដែលចាក់នៅទីលានចាក់សំរាមដង្កោ រដ្ឋបាលរាជធានីភ្នំពេញបានធ្វើការសិក្សាលើវិធានការមួយចំនួន ដើម្បីជំរុញវិស័យឯកជនក្នុងការកែច្នៃសំណល់។

សមត្ថភាពកែច្នៃសំណល់មានកម្រិត ជាឧបសគ្គចម្បងសម្រាប់រាជធានីភ្នំពេញ និងក៏ដូចជាប្រទេសកម្ពុជា ដើម្បីធ្វើការ ផ្លាស់ប្តូរពីសង្គមមួយដែលមានវិធីសាស្ត្រគ្រប់គ្រងសំណល់ ឬធនធានបែបខ្សែបន្ទាត់លីនេអ៊ែរ (ដែលធនធានត្រូវយកមកធ្វើ ផលិតផលប្រើប្រាស់ និងបោះចោលទៅវិញ) ទៅជាសង្គមមួយ ដែលមានវិធីសាស្ត្រគ្រប់គ្រងសំណល់បែបវិលជុំ ដើម្បីបញ្ចៀស ឱ្យមានការខាតបង់ផ្នែកសេដ្ឋកិច្ច ខ្លះខ្លាយធនធាន និងប៉ះពាល់ដល់បរិស្ថាន។ ទោះបីជា បរិមាណសំណល់ដែលអាចកែច្នៃ បានមួយចំនួនត្រូវបានគេប្រើប្រាស់ និងប្រមូលបានទូទាំងប្រទេសក៏ដោយ តែសកម្មភាពកែច្នៃសំណល់ក្នុងស្រុកនៅមានកម្រិត ដោយសារកង្វះវិស័យឧស្សាហកម្មកែច្នៃ ហេដ្ឋារចនាសម្ព័ន្ធកែច្នៃ និងទីផ្សារសម្រាប់ទទួលទិញវត្ថុធាតុដើមពីការកែច្នៃ និង ផលិតផលផ្សេងៗពីការកែច្នៃ។ ដូចនេះ សំណល់ដែលអាចកែច្នៃបាន និងសំណល់ផ្សេងៗជាច្រើនទៀត ត្រូវបាននាំចេញទៅកាន់ ប្រទេសជិតខាងសម្រាប់ធ្វើការកែច្នៃ។

រូបភាពទី១១ បង្ហាញពីបរិមាណសំណល់កែច្នៃឡើងវិញ ដែលបានទិញដោយទីតាំងដេប៉ូអេកូចាយនៅទូទាំងប្រទេសកម្ពុជា សម្រាប់ការកែច្នៃរួមមាន៖ ក្រដាស ប្លាស្ទិក ដប ថង់ប្លាស្ទិក អាណូយមីញ៉ូម (បំណែកសម្ភារ និងកំប៉ុង) ដែក ដបកែវ ហើយ រូបភាពទី១២ បង្ហាញពីនិន្នាការសំណល់ដែលអាចកែច្នៃឡើងវិញ ត្រូវបានស្នើសុំការនាំចេញស្ថិតក្រោមគម្រោងអនុញ្ញាតរបស់ ក្រសួងបរិស្ថាន (ប្រភព៖ ក្រសួងបរិស្ថាន ឆ្នាំ២០១៨)។ ក្រាហ្វិកទាំង២ បានបង្ហាញពីការពង្រីកវិសាលភាពនៃការប្រើប្រាស់ សម្ភារនៅកម្ពុជាក្នុងរយៈពេលប៉ុន្មានឆ្នាំកន្លងទៅនេះ។ តាមរយៈទិន្នន័យរបស់ក្រសួងបរិស្ថានសម្រាប់ឆ្នាំ២០១៣ និង ២០១៤ (តារាងទី៥) បានបង្ហាញថា សំណល់ដែលអាចកែច្នៃ ត្រូវបាននាំចេញទៅប្រទេសដទៃទៀតដូចជា៖ ប្រទេសថៃ កូរ៉េខាងត្បូង វៀតណាម ចិន សិង្ហបុរី ម៉ាឡេស៊ី និងតៃវ៉ាន់ ដែលបណ្តាលឱ្យមានរំហូរធនធានដ៏មានសក្តានុពលចេញទៅក្រៅ ហើយពេលត្រូវការ ត្រូវនាំចូលវត្ថុធាតុដើមទាំងនោះមកវិញ។ លើសពីនេះទៀត ខណៈពេលដែលមានការកើនឡើងនៃការកែច្នៃពីសំណល់ គឺជាការ ស្វាគមន៍ចំពោះការអភិវឌ្ឍ ហើយក៏ទាមទារនូវកិច្ចខិតខំប្រឹងប្រែង ដើម្បីធានាថាសកម្មភាពកែច្នៃទាំងនោះត្រូវបានគ្រប់គ្រងដោយ ត្រឹមត្រូវ និងបន្ថយហានិភ័យលើសុខភាព និងបរិស្ថាន។

² COMPED បានផ្តោតសម្រាប់សកម្មភាពកែច្នៃដឹកនាំនៅក្នុងរាជធានីភ្នំពេញនៅឆ្នាំ២០០៩ នៅពេលដែលទីលានចាក់សំរាមត្រូវបានផ្លាស់ប្តូរទីតាំងនៅក្នុងឆ្នាំនោះ។

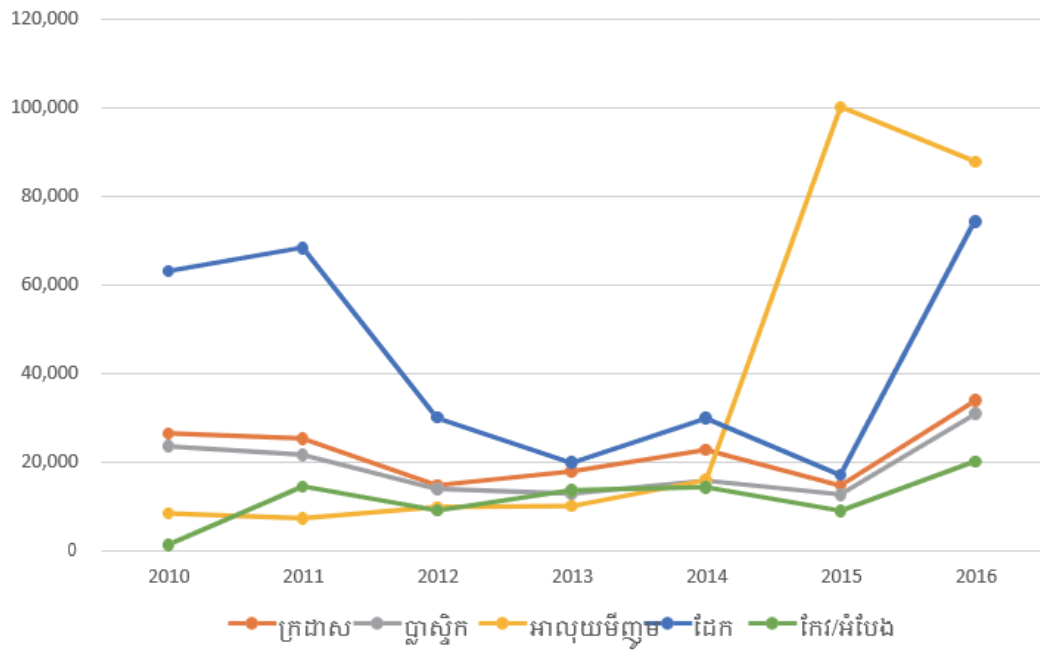

រូបភាពទី១១៖ បរិមាណសំណល់ដែលអាចកែច្នៃបាន នៅដេប៉ូស៊ីតប្រាប់កែច្នៃ (តោន/ឆ្នាំ)

ប្រភព៖ ក្រសួងបរិស្ថាន ឆ្នាំ២០១៨

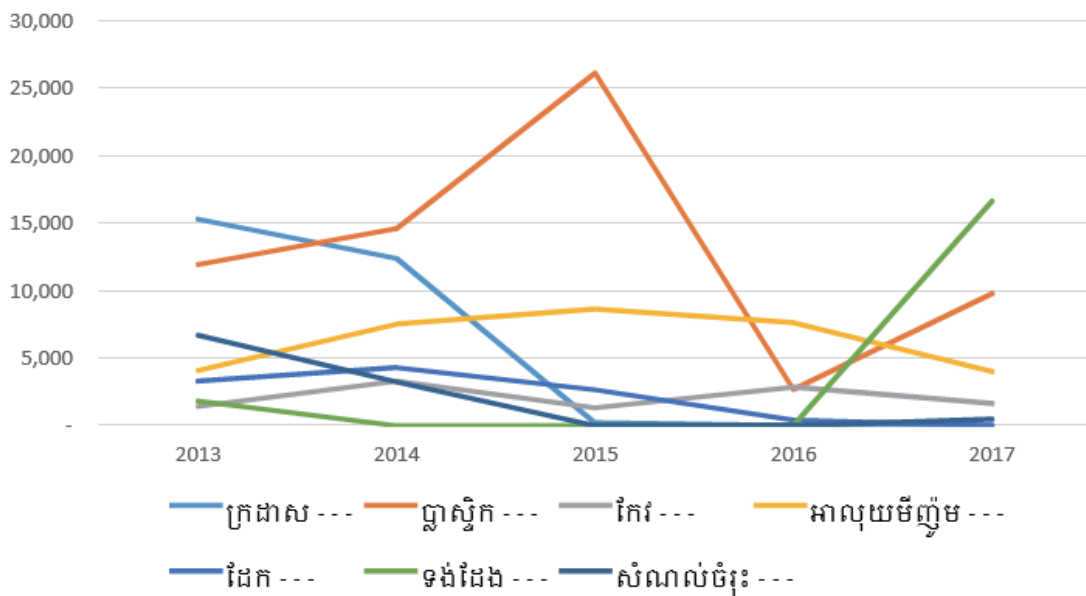

រូបភាពទី១២៖ បរិមាណសំណល់កែច្នៃ នាំចេញតាមរយៈក្រសួងបរិស្ថាន (តោន/ឆ្នាំ)

ប្រភព៖ ក្រសួងបរិស្ថាន ឆ្នាំ២០១៨

តារាងទី៥៖ បរិមាណសំណល់កែច្នៃនាំចេញ និងទិសដៅប្រទេសនាំចេញ ក្នុងឆ្នាំ២០១៣ និង២០១៤

ប្រភេទធុតុតុដើម	បរិមាណ (តោន/ឆ្នាំ)		នាំចេញទៅកាន់ប្រទេស
	២០១៣	២០១៤	
ដែក	៣.៣០០	៤.៣០០	ថៃ
អាណូយមីញ៉ូម	៤.០៧៥	៧.៥២៣	កូរ៉េខាងត្បូង សិង្ហបុរី ចិន និងកោះតៃវ៉ាន់
ទង់ដែង	១៨.០០០	០	កូរ៉េខាងត្បូង
សំណល់អេកចាយ ចម្រុះ	៦.៧០០	៣.២៥០	ថៃ និងវៀតណាម
ក្រដាស	១៥.៣០០	១២.៤០០	ថៃ និងវៀតណាម
អំបែងដប	១.៤១៧	៣.២៧៧	ម៉ាឡេស៊ី
ប្លាស្ទិក	១១.៩៦៦	១៤.៦៣៤	វៀតណាម និងចិន

ប្រភព៖ ក្រសួងបរិស្ថាន ឆ្នាំ២០១៥

២.២. សំណល់សំណង់

ក្របខណ្ឌច្បាប់ និងគោលនយោបាយ

បច្ចុប្បន្ននៅមិនទាន់មានបទដ្ឋានច្បាប់ ឬគោលនយោបាយណាមួយត្រូវបានគេកំណត់គោលដៅជាពិសេសសម្រាប់ការគ្រប់គ្រងសំណល់សំណង់នៅឡើយទេ។

ការអនុវត្តន៍ជាក់ស្តែងលើការគ្រប់គ្រងសំណល់សំណង់

ការគ្រប់គ្រងសំណល់សំណង់នៅក្នុងរាជធានីភ្នំពេញ គឺស្ថិតនៅក្នុងដំណាក់កាលអភិវឌ្ឍន៍ ដោយសំណល់មួយចំនួនត្រូវបានប្រមូល ទុកដាក់ និងចាក់ចោលដោយក្រុមហ៊ុនឯកជនទៅតាមកិច្ចសន្យា។ សំរាមខ្លះត្រូវបានលក់ឱ្យអ្នកទិញយកទៅប្រើប្រាស់ឡើងវិញ (ដី កំទេចថ្ម និងថ្ម) ខណៈដែលសំណល់ផ្សេងទៀតត្រូវបានចាក់ចោលនៅតាមដីទំនេរ ឬតំបន់សាធារណៈដាច់ស្រយាលជាយរាជធានី។

តាមរយៈការវាយតម្លៃហ្វែស សំណល់សំណង់នៅតាមការដ្ឋានមួយចំនួននៅក្នុងរាជធានីភ្នំពេញមានសមាសភាពប្រហែល ៦០% ជាកំទេចធុតុដើម កំទេចស៊ីម៉ង់ និងដី រីឯ ២០% ទៀត ជាឈើ ១០% ជាលោហៈ ប្រហែល ៥% ប្លាស្ទិក និង ៥% ទៀត ជាក្រដាស និងសំណល់ផ្សេងៗទៀត។

បច្ចុប្បន្ន នៅមិនទាន់មានបទដ្ឋានច្បាប់ថ្នាក់ជាតិត្រូវបានអនុម័ត ដើម្បីដោះស្រាយទៅលើសំណល់សំណង់នៅឡើយទេ ខណៈដែលអនុក្រឹត្យលេខ១១៣ បានចែងពីការទទួលខុសត្រូវរបស់ផលិតសំណល់សំណង់លើការទុកដាក់ ប្រមូល និងដឹកជញ្ជូនឱ្យបានសមរម្យ ហើយគេចាក់ចោលសំណល់ទាំងនោះតាមរយៈអ្នកម៉ៅការ សេវាឯកជន ឬដោយខ្លួនឯង។ ខណៈពេលកំពុងរៀបចំគោលនយោបាយថ្នាក់ជាតិសំដៅជំរុញលើកម្ពស់គោលការណ៍៣អិអិវ និងការគ្រប់គ្រងសំណល់សំណង់ គេរំពឹងថារដ្ឋបាលរាជធានីភ្នំពេញក៏អាចទទួលយកកិច្ចអន្តរាគមន៍ក្នុងការគ្រប់គ្រងប្រភេទសំណល់នេះ។

ទោះយ៉ាងណា នៅក្នុងការអនុវត្តន៍ជាក់ស្តែងសំណល់ការដ្ឋានសំណង់មិនត្រូវបានយកមកចាក់នៅទីលានឡើយ។ គេសង្កេតឃើញ សំណល់សំណង់មួយចំនួនត្រូវបានគេយកមកប្រើវិញ/ច្នៃឡើងវិញ (កម្រិតកម្ទីរ ឥដ្ឋ និងដី) ទៅតាមតម្រូវការចំណែកសំណល់សំណង់ដែលលាយចម្រុះគ្នាជាមួយនឹងសំរាមផ្សេងៗ និងគ្មានតម្លៃទីផ្សារ គឺត្រូវបានគេយកទៅចាក់ចោលដោយគ្មានសណ្តាប់ធ្នាប់នៅតាមប្រឡាយទឹក ដងទន្លេ ស្ទឹង បឹងប្តូរ ដីកសិកម្ម ឬទីវាលទំនេរ។ សមាសធាតុមួយចំនួនរបស់វាដែលអាចឆេះបាន ត្រូវគេដុតដោយគ្មានសណ្តាប់ធ្នាប់ តែគេក៏សង្កេតឃើញការអនុវត្តន៍បែបនេះមានការថយចុះផងដែរ។

កង្វះខាតទិន្នន័យមូលដ្ឋានបានបង្កជាបញ្ហាប្រឈមមួយផ្សេងទៀត ធ្វើឱ្យមានការលំបាកក្នុងការរៀបចំប្រព័ន្ធគ្រប់គ្រងសំណល់សំណង់នៅក្នុងរាជធានីភ្នំពេញ ហើយក៏មិនមាននូវទិន្នន័យសារពើភ័ណ្ឌថ្នាក់ជាតិផ្លូវការ ឬការសិក្សាអង្កេតទៅលើបរិមាណសំណល់បង្កើតសំណង់នេះផងដែរ។ ទោះបីយ៉ាងណា សំណល់សំណង់អាចត្រូវបានប៉ាន់ស្មានដោយផ្អែកលើប្រភេទអចលនទ្រព្យ និងទំហំសំណង់ តែទិន្នន័យបែបនេះមិនត្រូវបានបង្ហាញជាសាធារណៈ ឬត្រូវបានប្រើប្រាស់នៅក្នុងការរៀបចំផែនការគ្រប់គ្រងសំណល់នៅក្នុងទីក្រុងនាពេលនេះទេ។



រូបភាពទី១៣៖ ការចាក់ចោលសំរាមគ្មានសណ្តាប់ធ្នាប់ និងការដុតសំណល់សំណង់នៅរាជធានីភ្នំពេញ

ប្រភព៖ វិទ្យាស្ថាន IGES និង អង្គការ COMPED ឆ្នាំ២០១៥

២.៣. សំណល់វេជ្ជសាស្ត្រ

ក្រុមខណ្ឌច្បាប់ និងគោលនយោបាយ

ការគ្រប់គ្រងសំណល់វេជ្ជសាស្ត្រ ត្រូវបានគ្រប់គ្រងដោយក្រសួងសុខាភិបាល និងមន្ទីរតំណាងថ្នាក់ក្រោមជាតិរបស់ខ្លួន ដោយផ្អែកលើបទបញ្ញត្តិជាតិទាំងបីដូចខាងក្រោម៖

- ប្រកាសស្តីពីការគ្រប់គ្រងសំណល់ពីសេវាថែទាំសុខភាពក្នុងព្រះរាជាណាចក្រកម្ពុជា (ឆ្នាំ២០០៨)
- សេចក្តីសម្រេចស្តីពីការបង្កើតអង្គការគ្រប់គ្រងសំណល់វេជ្ជសាស្ត្រលេខ៩៦ របស់កាកបាទក្រហមកម្ពុជា (ឆ្នាំ២០០៩)
- មគ្គុទ្ទេសន៍ជាតិស្តីពីការគ្រប់គ្រងសំណល់ពីសេវាថែទាំសុខភាព (ឆ្នាំ២០១២)

ការអនុវត្តន៍ជាក់ស្តែងលើការគ្រប់គ្រងសំណល់វេជ្ជសាស្ត្រ

ការគ្រប់គ្រងសំណល់វេជ្ជសាស្ត្រនៅទីក្រុងភ្នំពេញនាពេលបច្ចុប្បន្ន ត្រូវបានគ្រប់គ្រងដោយអង្គការគ្រប់គ្រងសំណល់វេជ្ជសាស្ត្រ (MWMU) នៃសាខាកាកបាទក្រហមកម្ពុជារាជធានី ដែលបានបង្កើតឡើងក្នុងឆ្នាំ២០០៩ ដើម្បីផ្តល់សេវាប្រមូលសំរាម ដឹកជញ្ជូន ធ្វើប្រព្រឹត្តកម្ម និងសេវាចាក់ចោលចុងក្រោយ ពីទីតាំងថែទាំសុខភាពនៅក្នុងរាជធានីភ្នំពេញ។

បរិមាណសំណល់វេជ្ជសាស្ត្រសរុបដែលបង្កើតឡើងមានចំនួនប្រមាណ ៤០តោន ក្នុងមួយខែ នៅក្នុងរាជធានីភ្នំពេញ ដែលរួមមានសំណល់ដែលអាចឆ្លងជំងឺ សំណល់ជាតិសាស្ត្រ និងសំណល់មុតស្រួច (ឧទាហរណ៍កាំបិត និងស៊ីរាំង) និងសំណល់ឱសថ (លោក Choeu ឆ្នាំ២០១៦)។ បរិមាណសំណល់វេជ្ជសាស្ត្រ បាននិងកំពុងកើនឡើងស្របពេលជាមួយនឹងការរីកចម្រើននៃវិស័យវេជ្ជសាស្ត្រ និងការប្រើប្រាស់សេវាថែទាំសុខភាព (សូមមើលរូបភាពទី ១៤)។

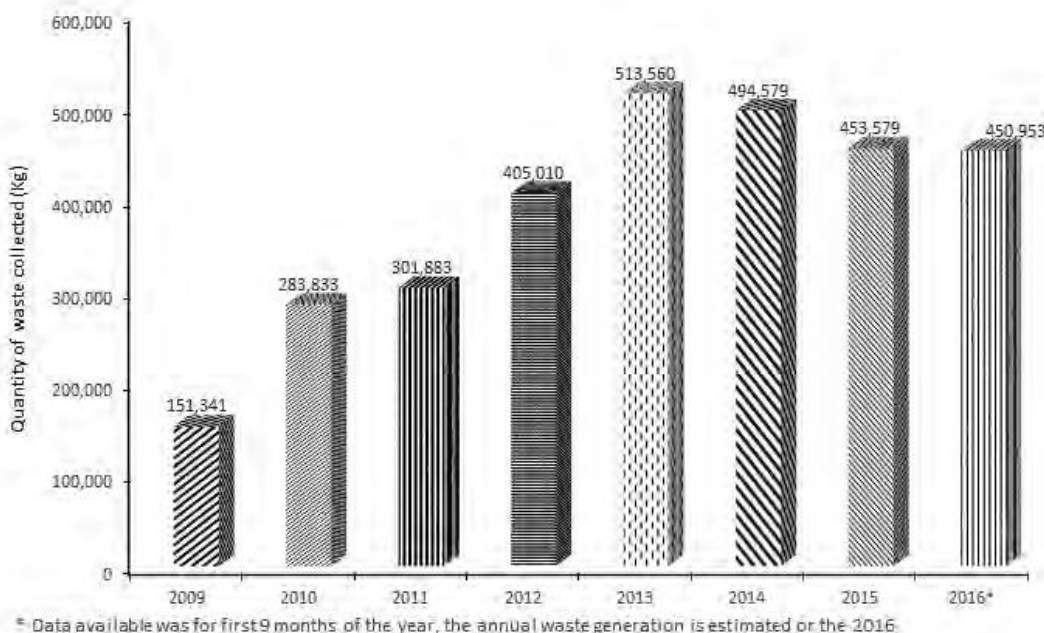

រូបភាពទី១៤: បរិមាណសំណល់វេជ្ជសាស្ត្រដែលប្រមូលបានសម្រាប់ដុតកម្ទេច

ប្រភព: លោក ជឿ ឆ្នាំ២០១៦

យោងតាមអង្គការគ្រប់គ្រងសំណល់វេជ្ជសាស្ត្របានឱ្យដឹងថា សំណល់វេជ្ជសាស្ត្រមានចំនួន ១,៩តោន ក្នុងមួយថ្ងៃ នៅក្នុងរាជធានីភ្នំពេញ ហើយសមាសភាពរបស់វាមានបង្ហាញលម្អិតនៅក្នុងតារាងទី៦ខាងក្រោម។

តារាងទី៦: សមាសធាតុនៃសំណល់វេជ្ជសាស្ត្រដែលបានបង្កើតនៅរាជធានីភ្នំពេញ

សមាសភាព	សំណល់ឆ្នួត	សំណល់សរីរាង្គកាយ	សំណល់សរីរាង្គ និងផ្សេងៗ
ភាគរយ	ប្រហែល ៧០%	ប្រហែល ២០%	ប្រហែល ១០%

ប្រភព: កិច្ចសម្ភាសជាមួយនឹងតំណាងអង្គការគ្រប់គ្រងសំណល់វេជ្ជសាស្ត្រ នៅថ្ងៃទី៤ ខែកញ្ញា ឆ្នាំ២០១៧

សំណល់វេជ្ជសាស្ត្រត្រូវបានទុកដាក់ដាច់ដោយឡែកនៅមណ្ឌលថែទាំវេជ្ជសាស្ត្រ ហើយដែលត្រូវបានបែងចែកដាក់ក្នុងឧបករណ៍ស្តុក/វេចខ្ចប់សុវត្ថិភាពចំនួន ៣ប្រភេទ (ស្បោងប្លាស្ទិកសុវត្ថិភាព ប្រអប់ក្រដាសសម្រាប់មូលប្រើរួចហើយ និងធុងដីសុវត្ថិភាព)។ ទោះជាយ៉ាងណាក៏ដោយ ការអនុវត្តន៍ការញែកសំណល់នៅមណ្ឌលថែទាំវេជ្ជសាស្ត្រមួយចំនួននៅមានកម្រិតនៅឡើយ ហើយសំណល់វេជ្ជសាស្ត្រមួយចំនួនត្រូវបានដាក់លាយឡំជាមួយសំណល់ផ្ទះបាយ ឬសំណល់ធម្មតា ហើយក៏ត្រូវបានប្រមូលនិងដឹកជញ្ជូនជាមួយនឹងសំណល់រឹងទីប្រជុំជនផ្សេងទៀត។

សំណល់វេជ្ជសាស្ត្រត្រូវបានប្រមូល និងដឹកជញ្ជូន ដោយប្រើប្រាស់រថយន្តរបស់អង្គការ MWMU ដែលមានបំពាក់ដោយប្រព័ន្ធ GPS ដឹកយកទៅដុតនៅឡដុតសំណល់សាខាកាកបាទក្រហមកម្ពុជារាជធានី ដែលមានទីតាំងស្ថិតនៅក្នុងទីលានចាក់សំណល់ដង្កោ រាជធានីភ្នំពេញ។ វាមានចម្ងាយប្រមាណ១៥គីឡូម៉ែត្រ ពីរាជធានីភ្នំពេញ (លោក Choeu ឆ្នាំ២០១៦)

ហើយឡដុតកម្ទេចសំណល់វេជ្ជសាស្ត្រនេះ ត្រូវបានគេដុតនៅសីតុណ្ហភាពរហូតដល់សីតុណ្ហភាព ១២០០អង្សាសេ (លោក Choeu ឆ្នាំ២០១៦)។ ការផ្តល់សេវារបស់សាខាកាកបាទក្រហមកម្ពុជាវាជានីតិវិធីគ្រប់ដណ្តប់ ១០០% នៃគ្រឹះស្ថានសុខាភិបាលទាំងស្រុង (ទាំងសេវាសាធារណៈ និងឯកជន) នៅរាជធានីភ្នំពេញ ដែលបច្ចុប្បន្នមានរហូតដល់ទៅ ២.២១៤ទីតាំង (សូមមើលតារាងទី៧) ទោះបីជាទីតាំងមួយចំនួនកំពុងដំណើរការចុះកិច្ចសន្យាសេវានៅឡើយ (លោក Choeu ឆ្នាំ២០១៦)។ ទោះជាមានសេវាគ្រប់ដណ្តប់ល្អ ប៉ុន្តែស្ថិតិប្រមូលសំណល់វេជ្ជសាស្ត្រពិតប្រាកដនៅមិនទាន់ដឹងទេ ព្រមទាំងមិនមានរបាយការណ៍សំណល់វេជ្ជសាស្ត្រដែលមិនបានប្រមូលនោះទេនៅរាជធានីភ្នំពេញ។

តារាងទី៧៖ តំបន់សេវាគ្រប់ដណ្តប់របស់អង្គការគ្រប់គ្រងសំណល់វេជ្ជសាស្ត្រនៅរាជធានីភ្នំពេញ

ខណ្ឌ	ចំនួនទីតាំងសេវាថែទាំសុខភាព		
	មានកិច្ចសន្យា	មានទាន់ចុះកិច្ចសន្យា	សរុប
ទួលគោក	២២៦	៦១៦	២៨៧
៧ មករា	១៣២	៣១៣	១៦៣
ចំការមន	២៣៩	៨៩	៣២៨
ដូនពេញ	១៦៤	១៧	១៨១
ពោធិ៍សែនជ័យ	២២៤	៨១	៣០៥
ដង្កោ	៣៨	៤៣	៨១
ព្រែកក្តៅ	២៨	១	២៩
សែនសុខ	១៤៥	១២	១៥៧
ឫស្សីកែវ	១២២	៦៦	១៨៨
ជ្រោយចង្វារ	២០	១១	៣១
ច្បារអំពៅ	៦៥	៣២	៩៧
មានជ័យ	១៤៩	១០៩	២៥៨
សរុប	១៥៥២	៥៥៣	២១០៥

ប្រភព៖ លោក Choeu ឆ្នាំ២០១៦

២.៤. សំណល់ឧស្សាហកម្ម

ក្រុមខណ្ឌច្បាប់ និងគោលនយោបាយ

ឧបសម្ព័ន្ធនៃអនុក្រឹត្យលេខ១១៣ កំណត់ និងធ្វើនិយ័តកម្មសំណល់រឹងគ្រោះថ្នាក់ដូចខាងក្រោម ដែលមានប្រភពមកពីលំនៅដ្ឋាន គ្រឹះស្ថានសាធារណៈ អគារពាណិជ្ជកម្ម និងទីតាំងទេសចរណ៍៖

បទដ្ឋានគតិយុត្តថ្នាក់ជាតិ

- គោលការណ៍ណែនាំ ស្តីពីការគ្រប់គ្រងសំណល់រឹងនៅតាមរោងចក្រ សហគ្រាស និងក្រុមហ៊ុន លេខ១១ (២០០៣)
- គោលការណ៍ណែនាំ ស្តីពីការគ្រប់គ្រងសំណល់រាក់នៅតាមរោងចក្រ សហគ្រាស (២០០០)
- គោលការណ៍ណែនាំ ស្តីពីការគ្រប់គ្រងសំណល់គ្រោះថ្នាក់ពីរោងចក្រលេខ៨៧ (២០០០)

បទដ្ឋានគតិយុត្តថ្នាក់ក្រោមជាតិ

- សេចក្តីប្រកាស ស្តីពីការប្រមូលសំណល់ឧស្សាហកម្ម និងដឹកជញ្ជូនក្នុងរាជធានីភ្នំពេញ និងខេត្តកណ្តាល លេខ ១៤៨ (២០០២)
- សេចក្តីប្រកាសពីការអនុញ្ញាតិឱ្យក្រុមហ៊ុន សារ៉ូ ត្រេដឌីង ប្រមូល និងដឹកជញ្ជូនសំណល់ឧស្សាហកម្មពីរាជធានី និងខេត្តកណ្តាល លេខ១៥៦ (២០០១)

ការអនុវត្តន៍ជាក់ស្តែងលើការគ្រប់គ្រងសំណល់ឧស្សាហកម្ម

នៅរាជធានីភ្នំពេញ ការគ្រប់គ្រងសំណល់ឧស្សាហកម្ម គឺធ្វើឡើងដោយក្រុមហ៊ុនឯកជនឈ្មោះ សារ៉ូ ត្រេដឌីង ដែលប្រមូល និងដឹកជញ្ជូនសំណល់ឧស្សាហកម្ម (រួមទាំងសំណល់ចេញពីអាងប្រព្រឹត្តកម្មទឹកស្អុយ) សំណល់ពីរោងចក្រ (ឧទាហរណ៍ សំលៀកបំពាក់ ស្បែក ប្លាស្ទិក និងក្រដាស) ទៅកាន់ទីលានចាក់សំរាមផ្ទាល់ខ្លួន ក្នុងខណ្ឌពោធិ៍សែនជ័យ (ពីមុនហៅថា ភូមិចំបក់ ខណ្ឌកំបូល ស្រុកអង្គស្នួល ខេត្តកណ្តាល) តាមលិខិតអនុញ្ញាតពីក្រសួងបរិស្ថាន។ បរិមាណសំណល់ដែលប្រមូលមកចាក់នៅទីលានរបស់ក្រុមហ៊ុននេះមានបង្ហាញក្នុងរូបភាពទី១៥។

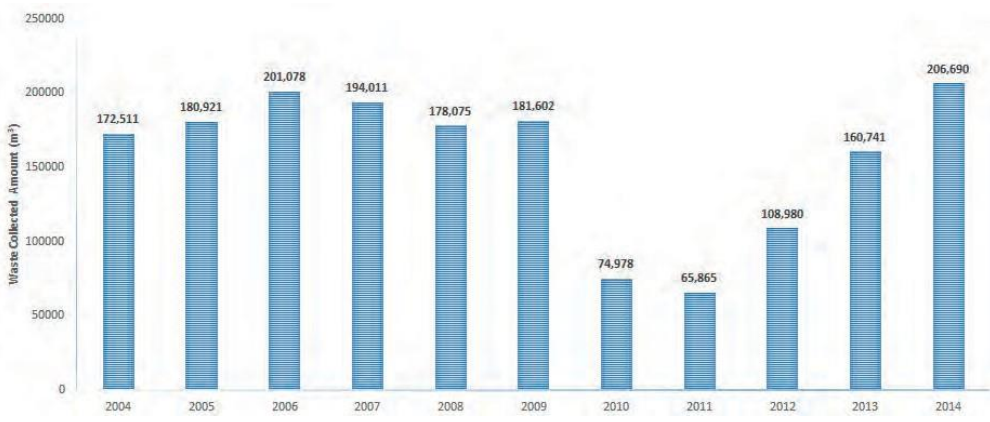

រូបភាពទី១៥: បរិមាណសំណល់ឧស្សាហកម្មដែលប្រមូលបានដោយក្រុមហ៊ុន សារ៉ូ ត្រេដឌីង

ប្រភព: ក្រុមហ៊ុន Sarom Trading ឆ្នាំ២០១៦

តួលេខខាងក្រោមបង្ហាញអំពីសមាសភាពនៃសំណល់ឧស្សាហកម្ម ដែលចាក់នៅទីលានចាក់សំណល់ឧស្សាហកម្មគ្រប់គ្រងដោយក្រុមហ៊ុន សារ៉ូ ត្រេដឌីង។ សំណល់កម្ទេចក្រណាត់ពីវិស័យកាត់ដេរ គឺមានច្រើនជាងគេ ដែលឆ្លុះបញ្ចាំងអំពីការប្រមូលផ្តុំរោងចក្រកាត់ដេរ នៅក្នុងរាជធានីភ្នំពេញ។

■ ក្រណាត់ ■ ភក់ ■ ស្បែក ■ ក្រដាស ■ ប្លាស្ទិក ■ ផ្សេងៗ

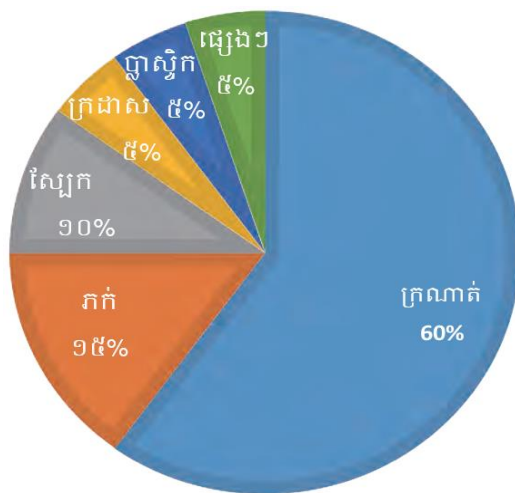

រូបភាពទី១៦៖ សមាសភាពសំណល់ឧស្សាហកម្ម នៅទីលានសារ៉ូ ក្រុងឌីង

ប្រភព៖ ក្រសួងបរិស្ថាន ឆ្នាំ២០១៦

សំណល់ឧស្សាហកម្មដទៃទៀត ក៏ត្រូវគេដឹកយកមកចាក់នៅទីលានចាក់សំរាមនេះផងដែរ មានដូចជា (ប្រភពពីក្រសួងបរិស្ថានប្រទេសកម្ពុជាឆ្នាំ២០០២):

- សំណល់ពាក់កណ្តាលភក់ ដែលយកចេញពីអាងប្រព្រឹត្តកម្មទឹកស្អុយ
- ពពួកខ្សែភ្លើង និងកំទេចក្រណាត់
- សំណល់ប្លាស្ទិក ដែលមាន ប៉ូលីអ៊ីតេន ក្លរីដ
- សំណល់កៅស៊ូ និងកៅស៊ូថ្នល់ ដែលមាន ប៉ូលីម៉ែ ប៊ុយទីលីន
- សំណល់ថ្មពិល និងអាកុយផ្សេងៗ
- ឆេះដែលសល់ពីការដុតសំណល់វេជ្ជសាស្ត្រ
- សំណល់អំពុលភ្លើង និងគ្រឿងអេឡិចត្រូនិក
- សំណល់ថ្នាំលាប និងសំណល់វេចខ្ចប់
- សំណល់មកពីថ្នាំកំចាត់សត្វល្អិតដែលប្រើក្នុងវិស័យកសិកម្ម និងក្នុងការវេចខ្ចប់ (ត្រូវតែដាក់ក្នុងធុងជ័រ មុនពេលកប់ចោល)
- សំណល់ដែលសល់ពីសកម្មភាពផលិតកម្ម និងការប្រើប្រាស់ទឹកថ្នាំព្រីន
- ទំនិញខូចគុណភាព ឬលើសកាលបរិច្ឆេទកំណត់ ដែលមិនស្របតាមស្តង់ដារ
- សំណល់ពីការថតរូប
- ឱសថហ្វូសកាលបរិច្ឆេទប្រើប្រាស់ និងសំណល់ចេញពីការផលិតឱសថ
- សំណល់ដែលមានសារធាតុអារសេនូស

ក្រុមហ៊ុន សារ៉ូ ក្រុងឌីង ក៏មានភាពប្រឈមរបស់ខ្លួនប្រហាក់ប្រហែលគ្នាទៅនឹងក្រុមហ៊ុនស៊ីនទ្រី ដែលផ្តល់សេវាប្រមូលសំរាម សំណល់រឹងទីប្រជុំជនផងដែរ ក្នុងការប្រមូលថ្លៃសេវាកម្មរបស់ខ្លួន នៅពេលដែលម្ចាស់រោងចក្រខ្លះគេចរស់មិនទូទាត់ប្រាក់ បណ្តាលឱ្យប្រាក់ចំណូលរបស់ក្រុមហ៊ុនមានភាពមិនទៀងទាត់។

២.៥. សំណល់គ្រោះថ្នាក់

ក្របខណ្ឌច្បាប់ និងគោលនយោបាយ

ប្រទេសកម្ពុជាបានចេញបទបញ្ញត្តិចំនួន២ សម្រាប់គ្រប់គ្រងសំណល់គ្រោះថ្នាក់ជាទូទៅ ខណៈដែលបទបញ្ញត្តិជាក់លាក់ ត្រូវបានអនុម័តសម្រាប់សំណល់វេជ្ជសាស្ត្រ និងសំណល់អេឡិចត្រូនិកមានដូចជា៖

- អនុក្រឹត្យលេខ៤៤៦ ស្តីពីការរៀបចំ និងមុខងាររបស់នាយកដ្ឋានគ្រប់គ្រងសារធាតុគ្រោះថ្នាក់ (ឆ្នាំ២០១៥)
- ប្រកាសលេខ៣៨៧ ស្តីពីការដាក់ឱ្យប្រើប្រាស់នូវកម្រិតកំណត់ស្តង់ដារបរិមាណជាតិពុល ឬសារធាតុគ្រោះថ្នាក់ ដែលអនុញ្ញាតឱ្យបោះបង់ចោល (ឆ្នាំ២០១៥)

ក្នុងឧបសម្ព័ន្ធនៃអនុក្រឹត្យលេខ១១៣ បានចាត់ថ្នាក់ និងចែងថា សំណល់ទាំងអស់ខាងក្រោមនេះ ជាសំណល់គ្រោះថ្នាក់ ដែលមានប្រភពមកពីលំនៅដ្ឋាន និងគ្រឹះស្ថានសាធារណៈ អគារពាណិជ្ជកម្ម និងគ្រឹះស្ថានទេសចរណ៍ផ្សេងៗទៀត៖

- សំណល់ថ្នាំពិល
- សំណល់បរិក្ខារអគ្គិសនី និងអេឡិចត្រូនិក
- សំណល់ដបកែវ ឬកំប៉ុង ដែលប្រលាក់ថ្នាំគីមី និងថ្នាំកសិកម្ម
- សំណល់ចាស់ៗ
- ប្រេងម៉ាស៊ីន
- ថ្នាំលាប ថ្នាំជ្រលក់ និងសំបករបស់វា
- សំណល់ថ្នាំម៉ាស៊ីនព្រីន
- សំណល់សារធាតុអាបេសូស

លើសពីនេះ ក្រសួងបរិស្ថានក៏បានចែងពីការគ្រប់គ្រងសំណល់គ្រោះ ថ្នាក់ និងអណ្តូងរ៉ែ។ ទោះបីយ៉ាងណាក៏ដោយ ការសិក្សានេះនឹងលើកយកតែសំណល់អេឡិចត្រូនិក និងសំណល់វេជ្ជសាស្ត្រតែ ប៉ុណ្ណោះ ដោយសារពុំមានទិន្នន័យ និងបទដ្ឋានថ្នាក់ជាតិគ្រប់គ្រាន់ទៅតាមការបែងចែកខាងលើ ដែលជាមូលដ្ឋានគ្រឹះសម្រាប់ កិច្ចអន្តរាគមន៍នៅថ្នាក់ក្រោមជាតិ។

២.៦. សំណល់អេឡិចត្រូនិក និងបរិក្ខារអគ្គិសនី

ក្របខណ្ឌច្បាប់ និងគោលនយោបាយ

អនុក្រឹត្យថ្មីមួយត្រូវបានចេញដោយក្រសួងបរិស្ថាននៅឆ្នាំ២០១៦ ដើម្បីគ្រប់គ្រងក្រុមហ៊ុនដែលទិញ រុះរើបំណែក និង បោះបង់ចោលសំណល់អេឡិចត្រូនិក ក៏ដូចជាតម្រូវការស្នើសុំជាមុនសម្រាប់ការផ្តួចផ្តើមប្រតិបត្តិការអាជីវកម្ម ហើយគេក៏បាន បង្ហាញពីមាត្រានៃការដាក់ពិន័យចំពោះភាពល្មើសតាមច្បាប់នេះចំនួន ៤០.០០០ រៀល សម្រាប់បុគ្គល និង ២.០០០.០០០ រៀល សម្រាប់អាជីវកម្មផងដែរ។

- អនុក្រឹត្យស្តីពីការគ្រប់គ្រងសំណល់បរិក្ខារអគ្គិសនី និងអេឡិចត្រូនិក (ឆ្នាំ២០១៦)

ការអនុវត្តជាក់លាក់ស្តីពីការគ្រប់គ្រងសំណល់អេឡិចត្រូនិក និងបរិក្ខារអគ្គិសនី

ដោយសារការរីកចម្រើនរបស់ប្រជាពលរដ្ឋទូទៅ និងរបៀបរបបរស់នៅ តម្រូវការបច្ចេកវិទ្យា និងឧបករណ៍អេឡិចត្រូនិក មានការកើនឡើងក្នុងរាជធានី គ្រឿងអេឡិចត្រូនិកដែលគេប្រើប្រាស់ហើយ មានដូចជាអេក្រង់ ម៉ាស៊ីនព្រីន ក្តារចុចកុំព្យូទ័រ ធុង កុំព្យូទ័រ ម៉ាស៊ីនបញ្ចាំង LCD ទូរស័ព្ទដៃ ខ្សែភ្លើងជាដើម ត្រូវបាននាំចូលមកក្នុងប្រទេសកម្ពុជាពីបណ្តាប្រទេសផ្សេងៗ។ ឧបករណ៍ទាំងនេះមានម៉ូដែល និងទំហំខុសៗគ្នាបានបន្សល់ជាបំណែកគ្រឿងអេឡិចត្រូនិក ហើយផ្នែកខ្លះក៏អាចត្រូវបានយក មកកែច្នៃលក់ ប្រើប្រាស់ឡើងវិញ ឬប្រែក្លាយជាសំណល់អេឡិចត្រូនិក។

តាមរយៈបញ្ជីសារពើភ័ណ្ណ ស្តីពីបរិមាណសំណល់ប្រភេទនេះ (រូបភាពទី១៧) និងទំងន់នៅក្នុងរូបភាពទី១៨ (គិតជាតោន) សម្រាប់សំណល់អេឡិចត្រូនិក ៦ប្រភេទ ដែលត្រូវបានប៉ាន់ស្មានចាប់ពីឆ្នាំ២០០៩ រហូតដល់ឆ្នាំ២០១៩ តាមរយៈរូបភាពខាងក្រោម។ ការប្រើប្រាស់សំណល់អេឡិចត្រូនិកមានការកើនឡើងពីមួយឆ្នាំទៅមួយឆ្នាំ។ បើគិតជាទម្ងន់ ទូរទស្សន៍មានច្រើនជាងគេ បន្ទាប់មកមានម៉ាស៊ីនកុំព្យូទ័រ ទូរទឹកកក ម៉ាស៊ីនត្រជាក់ និងម៉ាស៊ីនបោកខោអាវ និងទូរស័ព្ទដៃ។ បើគិតពីចំនួនទូរស័ព្ទដៃមានបរិមាណច្រើនជាងគេ និងមានកំណើនយ៉ាងឆាប់រហ័ស (ក្រសួងបរិស្ថានកម្ពុជា ឆ្នាំ២០០៩ក)។

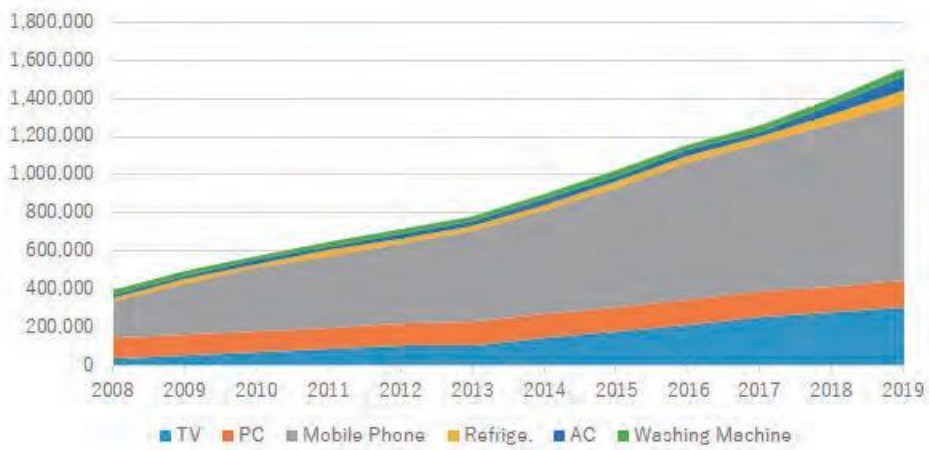

រូបភាពទី១៧៖ ការប៉ាន់ស្មានលើកំណើនសំណល់អេឡិចត្រូនិកសម្រាប់រាជធានីភ្នំពេញ (គិតជាឯកតា)

ប្រភព៖ ក្រសួងបរិស្ថាន កម្ពុជា ២០០៩(ក)

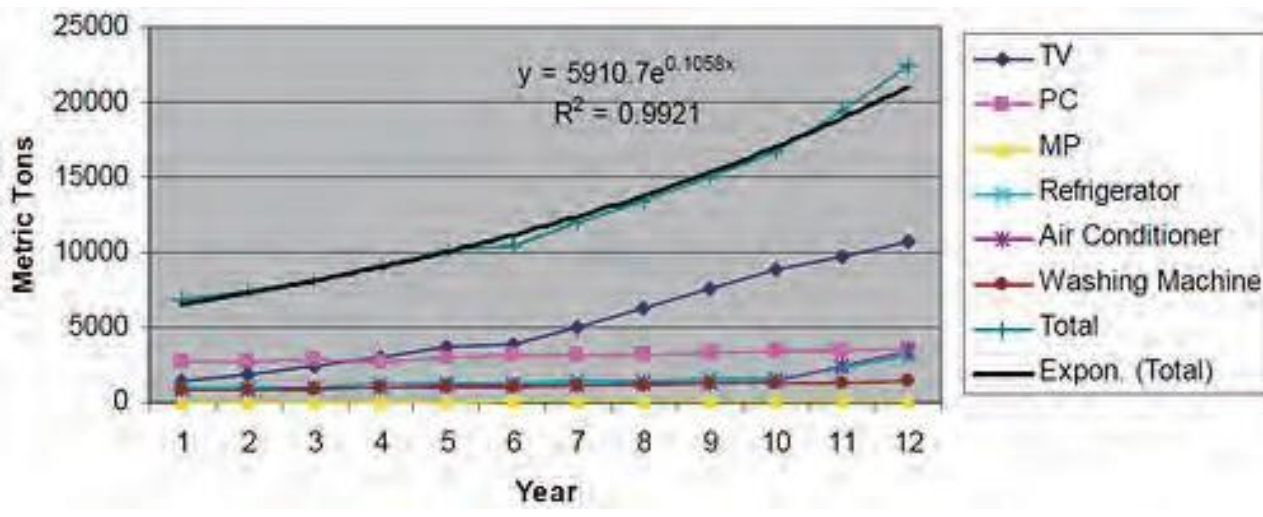

រូបភាពទី១៨៖ ការព្យាករណ៍ការផលិតសំណល់អេឡិចត្រូនិកក្នុងរាជធានីភ្នំពេញគិតពីទម្ងន់

ប្រភព៖ ក្រសួងបរិស្ថានកម្ពុជា ២០០៩ក

នៅរាជធានីភ្នំពេញ សំណល់អេឡិចត្រូនិកភាគច្រើននៅរាយប៉ាយតាមទីផ្សារ ជាកន្លែងដែលអ្នកប្រើប្រាស់ ពាណិជ្ជករ អ្នកលក់ ថៅកែអតចាយ និងឈ្មួញកណ្តាលជាលក្ខណៈប្រព័ន្ធទីផ្សារពាក់កណ្តាលផ្លូវការ និងក្រៅផ្លូវការ (ក្រសួងបរិស្ថានកម្ពុជា ឆ្នាំ២០០៩ក) (សូមមើលរូបភាពទី១៩ សម្រាប់ព័ត៌មានពិស្តារ)។

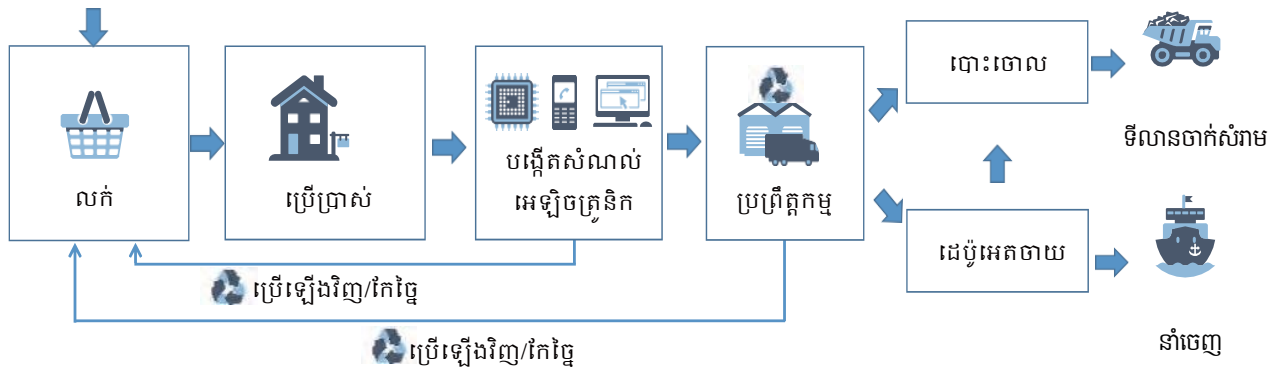

រូបភាពទី១៩៖ សង្វាក់វប្បធម៌លក់ និងពាណិជ្ជកម្ម នៃសំណល់អេឡិចត្រូនិកក្នុងរាជធានីភ្នំពេញ

ប្រភព៖ ក្រសួងបរិស្ថាន និងអង្គការ UNEP-DTIE ឆ្នាំ២០០៩

អ្នករើសសំណល់អេតចាយ និងឈ្នួញកណ្តាលដើរតួយ៉ាងសំខាន់ ក្នុងការប្រមូលយកសំណល់ប្រភេទនេះ។ សំណល់ដែលពួកគេទិញពីអ្នកប្រើប្រាស់ បំបែកយកគ្រឿងបំណែកដែលនៅអាចប្រើបាន ឬអាចច្នៃបានផ្សេងៗទៀត ត្រូវបានលក់ឱ្យទៅថែកអេតចាយសម្រាប់ការនាំចេញ។ ឯកំទេចកំទីដែលគ្មានតម្លៃត្រូវយកទៅចាក់ចោលជាមួយនឹងសំរាមទូទៅ។ យោងទៅតាមរបាយការណ៍ឆ្នាំ២០១៥ របស់ក្រសួងបរិស្ថាន បរិមាណសំណល់អេឡិចត្រូនិកត្រូវបាននាំចេញទៅប្រទេសសិង្ហបុរី ដែលជាប្រទេសគោលដៅដ៏ធំមួយ ដែលទទួលយកសំណល់សរុបប្រមាណ ៣.៥១៤តោន ក្នុងឆ្នាំ២០១៣ និង ១.៥៨៨តោន ក្នុងឆ្នាំ២០១៤។

ដោយសារតែគ្មានសេវាប្រមូលសំណល់អេឡិចត្រូនិក សំណល់ប្រភេទនេះមួយចំនួនត្រូវបានគេចាក់ ឬដុតចោលតាមទីតាំងមួយចំនួន ឬនៅក្បែរទីតាំងដេប៉ូអេតចាយតែម្តង ដោយគ្មានការត្រួតពិនិត្យត្រឹមត្រូវ ដែលធ្វើឱ្យមានការសាយភាយសារធាតុពុល ប៉ះពាល់ដល់សុខភាពមនុស្ស និងបរិស្ថាន (ក្រុមការងារបច្ចេកទេសរបស់ក្រសួងបរិស្ថានកម្ពុជា ឆ្នាំ២០១៣)។

សំណល់ប្រមាណពី ៣% ពីទីតាំងកែច្នៃ ឬបំបែកគ្រឿងអេឡិចត្រូនិក ត្រូវយកមកចាក់ចោល រីឯ ៩៧% ទៀត លក់ចេញទៅដេប៉ូអេតចាយក្នុងស្រុក ឬដឹកទៅលក់ឱ្យអ្នកកែច្នៃដទៃទៀតតាមតម្រូវការ។ ទោះជាយ៉ាងណាក៏ដោយ តាមការសិក្សារបស់ក្រុមការងារ CEA ក្នុងឆ្នាំ២០០៧ បានរកឃើញថាសំណល់អេឡិចត្រូនិកប្រមាណ ៨០% ត្រូវបានគេលក់យកទៅកែច្នៃ (ក្រុមការងារបច្ចេកទេសរបស់ក្រសួងបរិស្ថានកម្ពុជា ឆ្នាំ២០១៣)។

ការយល់ដឹងរបស់អាជីវករ និងដេប៉ូអេតចាយនៅមានកម្រិតនៅឡើយស្តីពីផលប៉ះពាល់អវិជ្ជមានទៅលើបរិស្ថាន និងសុខភាពមនុស្សពីការទុកដាក់សំណល់ ឬចាក់ចោលសំណល់ប្រភេទនេះមិនបានត្រឹមត្រូវ ធ្វើឱ្យមានការសាយភាយសារធាតុពុលផ្សេងៗ។ ទន្ទឹមនឹងនោះ ការអនុវត្តន៍ជាក់ស្តែងចាំបាច់ត្រូវរកលម្អនូវប្រព័ន្ធប្រមូល និងដឹកជញ្ជូន ជំរុញការទាញយកកមរិញនូវវត្ថុធាតុដើម និងការបន្សាបជាតិពុលនៅនឹងមូលដ្ឋាន ការពង្រឹងការតាមដាន ត្រួតពិនិត្យ និងការគ្រប់គ្រងនៃការនាំចូលបរិក្ខារអគ្គិសនី និងគ្រឿងអេឡិចត្រូនិកជុះ ក៏ដូចជាការបង្កើតគម្រោងជំរុញយន្តការយករបស់ប្រើប្រាស់ចាស់ដូរជាប់របស់ប្រើប្រាស់ថ្មីយកទៅវិញ ដោយផ្អែកលើ EPR ផងដែរ ដែលគួរពិចារណាមើលនៅកម្រិតថ្នាក់ជាតិ និងក្រោមជាតិក្នុងរយៈពេលវែង។

៣.២. គុណតម្លៃ និងការទទួលខុសត្រូវរបស់ភាគីពាក់ព័ន្ធ

ការរៀបចំស្ថាប័នថ្នាក់ជាតិ

ក្រសួងពាក់ព័ន្ធ

តារាងទី៨ បង្ហាញសេចក្តីសង្ខេបការរៀបចំស្ថាប័ន និងទំនួលខុសត្រូវរវាងភ្នាក់ងារជាតិសម្រាប់អភិបាលកិច្ចគ្រប់គ្រងសំណល់នៅកម្ពុជា។

តារាងទី៨៖ អាណត្តិអភិបាលកិច្ចនៃក្រសួងពាក់ព័ន្ធលើការគ្រប់គ្រងសំណល់នៅកម្ពុជា

ក្រសួង	ទំនួលខុសត្រូវ
ក្រសួងបរិស្ថាន	សំណល់រឹងទីក្រុង សំណល់ឧស្សាហកម្ម និងសំណល់គ្រោះថ្នាក់រួមបញ្ចូលទាំងសំណល់សំណង់ ដែលស្ថិតនៅក្រោមអគ្គនាយកដ្ឋានគាំពារបរិស្ថាន
ក្រសួងសុខាភិបាល	សំណល់វេជ្ជសាស្ត្រតាមរយៈនាយកដ្ឋានមន្ទីរពេទ្យ និងមន្ទីរសុខាភិបាលខេត្ត
ក្រសួងឧស្សាហកម្ម និងសិប្បកម្ម	បែបបទរដ្ឋបាលជាមួយនឹងវិស័យឧស្សាហកម្មឯកជន រួមទាំងការគ្រប់គ្រងសំណល់ឧស្សាហកម្ម និងជំរុញដំណើរការផលិតកម្មស្អាត។
ក្រសួងកសិកម្ម រុក្ខាប្រមាញ់ និងនេសាទ	ចុះបញ្ជីថ្នាំកសិកម្ម និងដីកសិកម្មក្រោមអគ្គនាយកដ្ឋានកសិកម្ម និងគ្រប់គ្រងសំណល់ដែលបញ្ចេញចោល ក្នុងកិច្ចសហការជាមួយក្រសួងបរិស្ថាន។
ក្រសួងមហាផ្ទៃ	អគ្គនាយកដ្ឋានរដ្ឋបាលសហការជាមួយនឹង NCDD គ្រប់គ្រង និងគាំទ្ររដ្ឋបាលមូលដ្ឋាន (រាជធានី-ខេត្ត និងក្រុងស្រុក) ដើម្បីផ្សព្វផ្សាយពីវិមជ្ឈការ និងវិសហមជ្ឈការទៅដល់រដ្ឋបាលថ្នាក់ក្រោមជាតិ រួមទាំងការធ្វើឱ្យប្រសើរឡើងនូវការគ្រប់គ្រងសំណល់រឹងផងដែរ។

ប្រភព៖ ក្រុមការងារពង្រឹង និងកិច្ចសម្ភាសន៍ជាមួយនឹងក្រសួងពាក់ព័ន្ធ

កិច្ចសម្របសម្រួលអន្តរក្រសួង

យន្តការសម្របសម្រួលអន្តរក្រសួងចំពោះបរិស្ថានមានការវិវត្តនៅក្នុងទសវត្សរ៍ចុងក្រោយនេះ ជាមួយនឹងការប្តេជ្ញាចិត្តផ្នែកគោលនយោបាយដ៏រឹងមាំ។ គណៈកម្មាធិការជាតិគ្រប់គ្រងការប្រែប្រួលអាកាសធាតុត្រូវបានបង្កើតឡើងក្នុងឆ្នាំ២០០៦ តាមរយៈអនុក្រឹត្យលេខ៣៥ ក្នុងគោលបំណងសម្របសម្រួល និងត្រួតពិនិត្យក្រសួង-ស្ថាប័នពាក់ព័ន្ធ ដើម្បីរៀបចំគោលនយោបាយរៀបចំយុទ្ធសាស្ត្រ ផែនការ បទបញ្ជា និងកម្មវិធីនានាសម្រាប់គ្រប់គ្រងការប្រែប្រួលអាកាសធាតុ។ ក្រុមប្រឹក្សាជាតិអភិវឌ្ឍន៍បែតងក៏ត្រូវបានបង្កើតឡើងក្នុងឆ្នាំ២០១២ ដោយមានអាណត្តិសម្រាប់អភិវឌ្ឍន៍បទបញ្ញត្តិច្បាប់ គោលនយោបាយ យុទ្ធសាស្ត្រផែនការសកម្មភាព និងកម្មវិធីអភិវឌ្ឍន៍បែតងពាក់ព័ន្ធផ្សេងៗទៀត។

ក្រៅពីការរៀបរាប់ខាងលើ បច្ចុប្បន្នក្រុមប្រឹក្សាជាតិអភិវឌ្ឍន៍ដោយចីរភាព (NCSD) ត្រូវបានបង្កើតឡើងថ្មីនៅខែឧសភាឆ្នាំ២០១៥ ជាអង្គការមួយដែលបង្រួបបង្រួមសមាសភាពពីអង្គការទាំង៤ រួមបញ្ចូលគ្នា៖ គណៈកម្មាធិការជាតិគ្រប់គ្រងការប្រែប្រួលអាកាសធាតុ ក្រុមប្រឹក្សាជាតិអភិវឌ្ឍន៍បែតង លេខាធិការដ្ឋានជីវសុវត្ថិភាពជាតិ និងគណៈកម្មាធិការដឹកនាំដីរចម្រុះជាតិ (ក្រសួងបរិស្ថានឆ្នាំ២០១៤) ដោយមានតំណាងសមាសភាពជាន់ខ្ពស់នៃក្រសួង ស្ថាប័ន អភិបាល និងមានប្រធានកិត្តិយស

ជាថ្នាក់ដឹកនាំរាជរដ្ឋាភិបាល និងរដ្ឋមន្ត្រីនៃក្រសួងបរិស្ថានជាប្រធាន។ រចនាសម្ព័ន្ធនៃក្រុមប្រឹក្សានេះ បានបង្ហាញពីការប្តេជ្ញា ចិត្តខាងគោលនយោបាយខ្ពស់ និងមានឥទ្ធិពលយ៉ាងខ្លាំងក្នុងការបង្កើតក្របខណ្ឌគោលនយោបាយជាតិ តាមរយៈកម្មវិធី គ្រប់គ្រងសំរាម សំណល់រឹង នៃព្រះរាជាណាចក្រកម្ពុជា។

ការរៀបចំស្ថាប័នថ្នាក់ក្រោមជាតិត្រូវបានពន្យល់នៅក្នុងរូបភាពទី២១ ដោយមន្ទីរថ្នាក់ខេត្តនីមួយៗមានតួនាទីសំខាន់ជា អ្នកតំណាងរបស់ក្រសួងសាមីនៅថ្នាក់ខេត្ត។ ដោយឡែក រាជធានីភ្នំពេញ និងខេត្តបាត់ដំបងមាននូវទីតាត់ការ/ ការិយាល័យ គ្រប់គ្រងសំរាម សំណល់រឹងផ្ទាល់ខ្លួន ឯក្រុងដទៃទៀតមាននូវការិយាល័យនៅមន្ទីរជំនាញថ្នាក់ខេត្ត (រដ្ឋបាលថ្នាក់លើ) សម្រាប់ ទទួលនូវរបាយការណ៍។

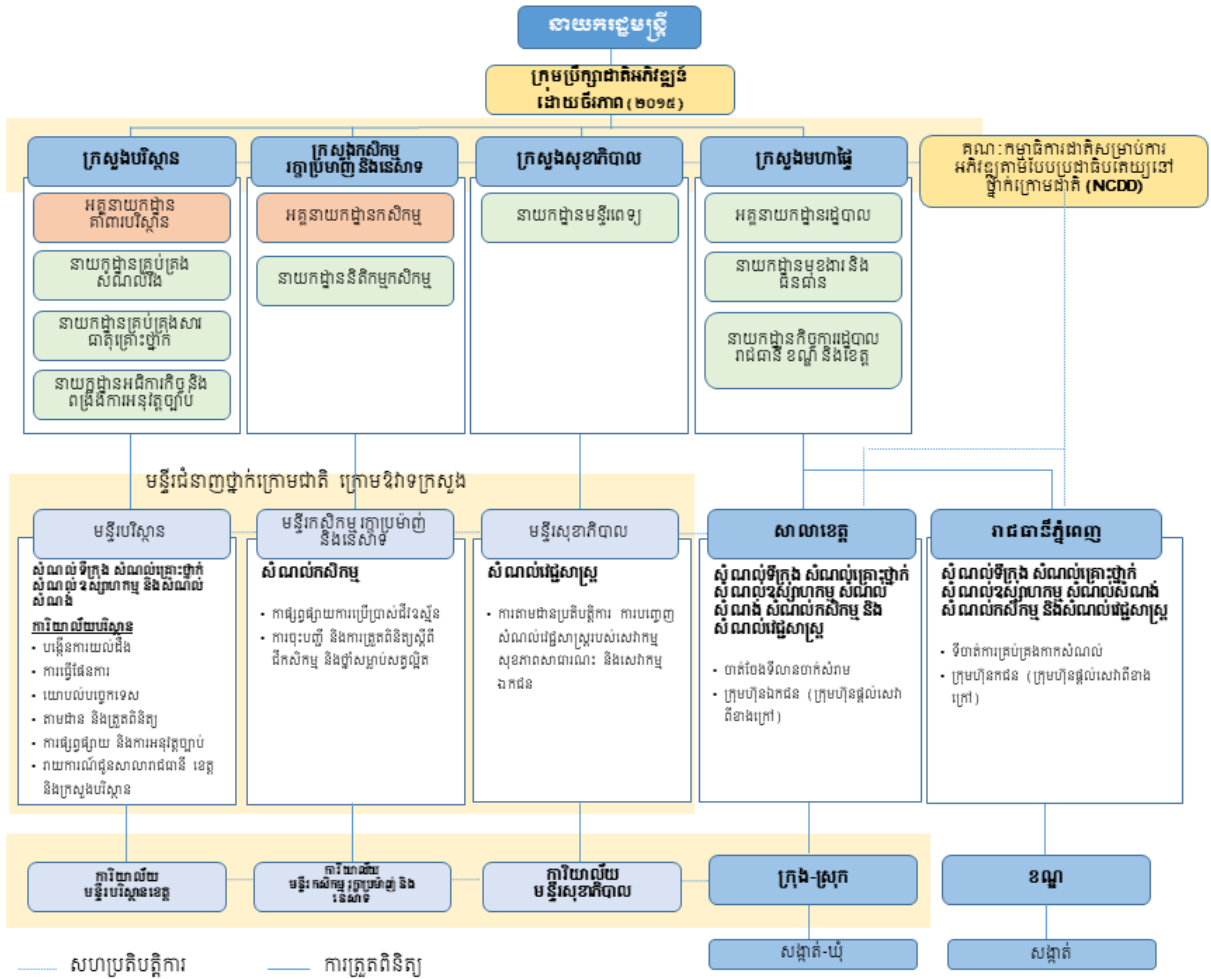

រូបភាពទី២១៖ ការរៀបចំស្ថាប័នជាតិថ្នាក់ក្រោមជាតិសម្រាប់ការគ្រប់គ្រងសំណល់

ប្រភព៖ ក្រុមការងារពង្រឹងយុទ្ធសាស្ត្រ និងកិច្ចសម្ភាសន៍ជាមួយនឹងភាគីពាក់ព័ន្ធ

ក្នុងបរិបទនេះ វិមជ្ឈការបានដំណើរការក្នុងវិស័យសំណល់ រឹងទំនាក់ទំនងសហប្រតិបត្តិការរវាងរដ្ឋាភិបាលថ្នាក់ក្រោមជាតិ និងក្រសួងពាក់ព័ន្ធ តាមរយៈមន្ទីរជំនាញ។ ការគ្រប់គ្រងសំណល់ត្រូវបានទទួលការយកចិត្តទុកដាក់កាន់តែខ្លាំងឡើងក្នុងវិស័យសុខាភិបាលនៅទូទាំងប្រទេសកម្ពុជា ដែលជាបញ្ហាអាទិភាព (លោក Min ឆ្នាំ២០១៦)។ ទោះជាយ៉ាងណា កម្រិតនៃការអនុវត្តន៍ការគ្រប់គ្រងសំរាម សំណល់រឹងមានភាពខុសគ្នាក្នុងដែនសមត្ថកិច្ចនីមួយៗ ហើយអាជ្ញាធរថ្នាក់ក្រោមជាតិជាច្រើនមានការលំបាកក្នុងការបំពេញតាមតួនាទីឱ្យមានប្រសិទ្ធភាព។ ក្នុងបរិបទនេះ អនុក្រឹត្យលេខ១១៣ ចុះខែវិច្ឆិកា ឆ្នាំ២០១៥ បានកំណត់អំពីអាណត្តិរបស់រដ្ឋបាលថ្នាក់ក្រុង/ស្រុក ស្តីពីការគ្រប់គ្រងសំរាម សំណល់រឹងទីប្រជុំជន ដោយមានការគាំទ្រ និងសម្របសម្រួលដោយរដ្ឋបាលខេត្ត។

នៅក្នុងវិស័យសំណង់ មន្ទីរធានាចរន្តធ្វើការក្នុងនាមក្រសួងធានាចរន្ត ដោយមិនទាន់បានធ្វើប្រតិភូកម្មបន្ថែមទៀតទៅ ការិយាល័យថ្នាក់ក្រុង/ស្រុកទេ ដោយសារតែសមត្ថភាពនៅមានកម្រិតរបស់ការិយាល័យក្រុង/ស្រុករបស់ខ្លួន។ នៅថ្នាក់ក្រុង/ ស្រុកមានការិយាល័យពីរប្រភេទ គឺការិយាល័យស្ថិតក្រោមការគ្រប់គ្រងដោយផ្ទាល់របស់រដ្ឋបាលក្រុង/ស្រុក (ជាទូទៅមិនទាន់ មានបុគ្គលិក និងមានធនធានគ្រប់គ្រាន់) ដូចជាការិយាល័យរដ្ឋបាល និងហិរញ្ញវត្ថុ ការិយាល័យផែនការ និងគាំទ្រឃុំ/សង្កាត់ និងការិយាល័យអន្តរវិស័យ និងអ្នកដែលស្ថិតនៅក្រោមការគ្រប់គ្រងរបស់មន្ទីរតាមខេត្ត ដូចជាការិយាល័យធានាចរន្ត (លោក Min ឆ្នាំ២០១៦) ។ ការិយាល័យខាងលើនេះ គឺជាសេនាធិការរបស់រដ្ឋបាលក្រុង/ស្រុក និងមន្ទីររបស់ខ្លួន ដើម្បីតាមដានដំណើរ ការរបស់ក្រុមហ៊ុនប្រមូលសំរាម ផ្សព្វផ្សាយឯកសារស្របច្បាប់ និងលើកកម្ពស់ការយល់ដឹងដល់សហគមន៍ ការដំឡើងស្លាក សញ្ញាអប់រំធានាចរន្ត និងការរៀបចំរបាយការណ៍ពាក់ព័ន្ធដល់សាលាខេត្ត និងមន្ទីរធានាចរន្ត (លោក Min ឆ្នាំ២០១៦)។

ការរៀបចំស្ថាប័ននៅក្នុងរាជធានីភ្នំពេញ

នៅរាជធានីភ្នំពេញ រដ្ឋបាលរាជធានីភ្នំពេញទទួលខុសត្រូវក្នុងការធានានូវការផ្តល់សេវាគ្រប់គ្រងសំរាម សំណល់រឹង និង មានការសម្របសម្រួលជំនួយបច្ចេកទេសពីមន្ទីរធានាចរន្តជាសេនាធិការ នៃក្រសួងស្ថាប័នដូចបានពិពណ៌នាពីខាងដើម។ រូបភាព ទី២២ បង្ហាញពីតួនាទីរបស់រដ្ឋបាលរាជធានីភ្នំពេញក្នុងការសម្របសម្រួល អ្នកពាក់ព័ន្ធនានា ហើយក្នុងនោះតារាងទី៩ ក៏បាន ពន្យល់អំពីតួនាទីរបស់មន្ទីរពាក់ព័ន្ធលើការងារគ្រប់គ្រង និងអភិបាលកិច្ចផងដែរ។

ទោះបីជាយ៉ាងណាក៏ដោយអនុក្រឹត្យលេខ១១៣ (ឆ្នាំ២០១៥) បានជំរុញការយកចិត្តទុកដាក់បន្ថែមទៀតផងដែរលើការ ផ្តល់សេវា ដែលអនុញ្ញាតឱ្យរដ្ឋាភិបាលថ្នាក់ក្រោមជាតិអាចទទួលខុសត្រូវផ្នែកខ្លះៗនៃអភិបាលកិច្ចគ្រប់គ្រងសំណល់។ នេះជា លទ្ធផលនៃកំណែទម្រង់អភិបាលកិច្ចក្នុងវិស័យសំណល់ ដោយមានការផ្ទេរការទទួលខុសត្រូវជាច្រើនទៅរដ្ឋបាលខណ្ឌ និង សង្កាត់ ហើយត្រូវបានដកស្រង់ដូចខាងក្រោម៖

- រដ្ឋបាលខណ្ឌ ត្រូវទទួលខុសត្រូវចំពោះការអនុវត្តន៍ភារកិច្ចដែលពួកគេទទួល និងជួយគាំទ្រសម្របសម្រួលដំណើរការនៃការ បោសសម្អាត ការប្រមូល និងដឹកជញ្ជូនសំរាម សំណល់រឹងទីប្រជុំជន និងសេវាផ្សេងទៀតនៅក្នុងវិស័យគ្រប់គ្រងសំណល់រឹងដូច តទៅ៖
 - គ្រប់គ្រង និងអនុវត្តភារកិច្ចដែលពួកគេទទួលបានក្នុងការគ្រប់គ្រងសំណល់នៅទីប្រជុំជន
 - ចូលរួម និងសហការក្នុងការអនុវត្តន៍កម្មវិធីគ្រប់គ្រងសំរាម សំណល់រឹងក្នុងរាជធានីភ្នំពេញ
 - ចូលរួមក្នុងការតាមដានការអនុវត្តន៍នៃការសម្អាត ការប្រមូល និងដឹកជញ្ជូនសំរាម សំណល់រឹងតាមទីប្រជុំជននៅ ក្នុងដែនសមត្ថកិច្ចរបស់ខ្លួន។
- រដ្ឋបាលឃុំ-សង្កាត់ ត្រូវទទួលខុសត្រូវចំពោះការអនុវត្តន៍ភារកិច្ច ដែលបានធ្វើប្រតិភូកម្ម និងបំពេញតួនាទីគាំទ្រ និងសម្រប សម្រួលនៃការសម្អាត ការប្រមូល និងសេវាដឹកជញ្ជូនសំរាម សំណល់រឹងទីប្រជុំជននៅក្នុងដែនសមត្ថកិច្ចរបស់ខ្លួនដូចតទៅ៖
 - គ្រប់គ្រងការអនុវត្តន៍ការគ្រប់គ្រងសំរាម សំណល់រឹងតាមទីប្រជុំជនតាមការធ្វើប្រតិភូកម្ម
 - ចូលរួមក្នុងការអប់រំ និងផ្សព្វផ្សាយការងារសម្អាត ការដឹកជញ្ជូនសំរាម សំណល់រឹងនៅតាមទីប្រជុំជននៅក្នុងដែន សមត្ថកិច្ចរបស់ខ្លួន
 - ចូលរួមក្នុងការផ្តល់យោបល់មតិយោបល់ទាក់ទងនឹងការរៀបចំ ការសម្អាត ការប្រមូលសំរាម និងការដឹកជញ្ជូន សំរាមទីប្រជុំជនក្នុងដែនសមត្ថកិច្ចរបស់ខ្លួន
 - ចូលរួមក្នុងការតាមដានការអនុវត្តន៍នៃការសម្អាត ការប្រមូល ការដឹកជញ្ជូន និងសេវាគ្រប់គ្រងសំរាម សំណល់រឹង

ផ្សេងៗនៅក្នុងដែនសមត្ថកិច្ចរបស់ខ្លួន

- ចូលរួមដោះស្រាយបញ្ហាទាក់ទងនឹងការសម្អាត ការប្រមូល ការដឹកជញ្ជូន និងសេវាគ្រប់គ្រងសំរាម សំណល់រឹង ផ្សេងៗនៅក្នុងដែនសមត្ថកិច្ចរបស់ខ្លួន និង
- ចូលរួមក្នុងពង្រឹងការអនុវត្តនីវិធានការច្បាប់ និងបទបញ្ញត្តិផ្សេងៗទាក់ទងនឹងការគ្រប់គ្រងសំរាម សំណល់រឹង។

រដ្ឋបាលខណ្ឌនីមួយៗ ត្រូវបានចុះហត្ថលេខាលើអនុស្សារណៈយោគយល់ជាមួយនឹងក្រុមហ៊ុនប្រមូលសំរាម សំណល់ រឹងនៅក្រោមកិច្ចសន្យាសម្បទាន ដែលមានស្រាប់រវាងក្រុមហ៊ុន និងរដ្ឋបាលរាជធានីភ្នំពេញ ដោយធ្វើការសម្របសម្រួលប្រចាំ ថ្ងៃលើការអនុវត្តសេវាកម្មប្រមូល និងដឹកជញ្ជូនសំរាម ដែលបានប្រព្រឹត្តទៅតាមបែបវិមជ្ឈការ។

អភិបាលកិច្ចគ្រប់គ្រងសំណល់ - គំនូសតាងភាគីពាក់ព័ន្ធ

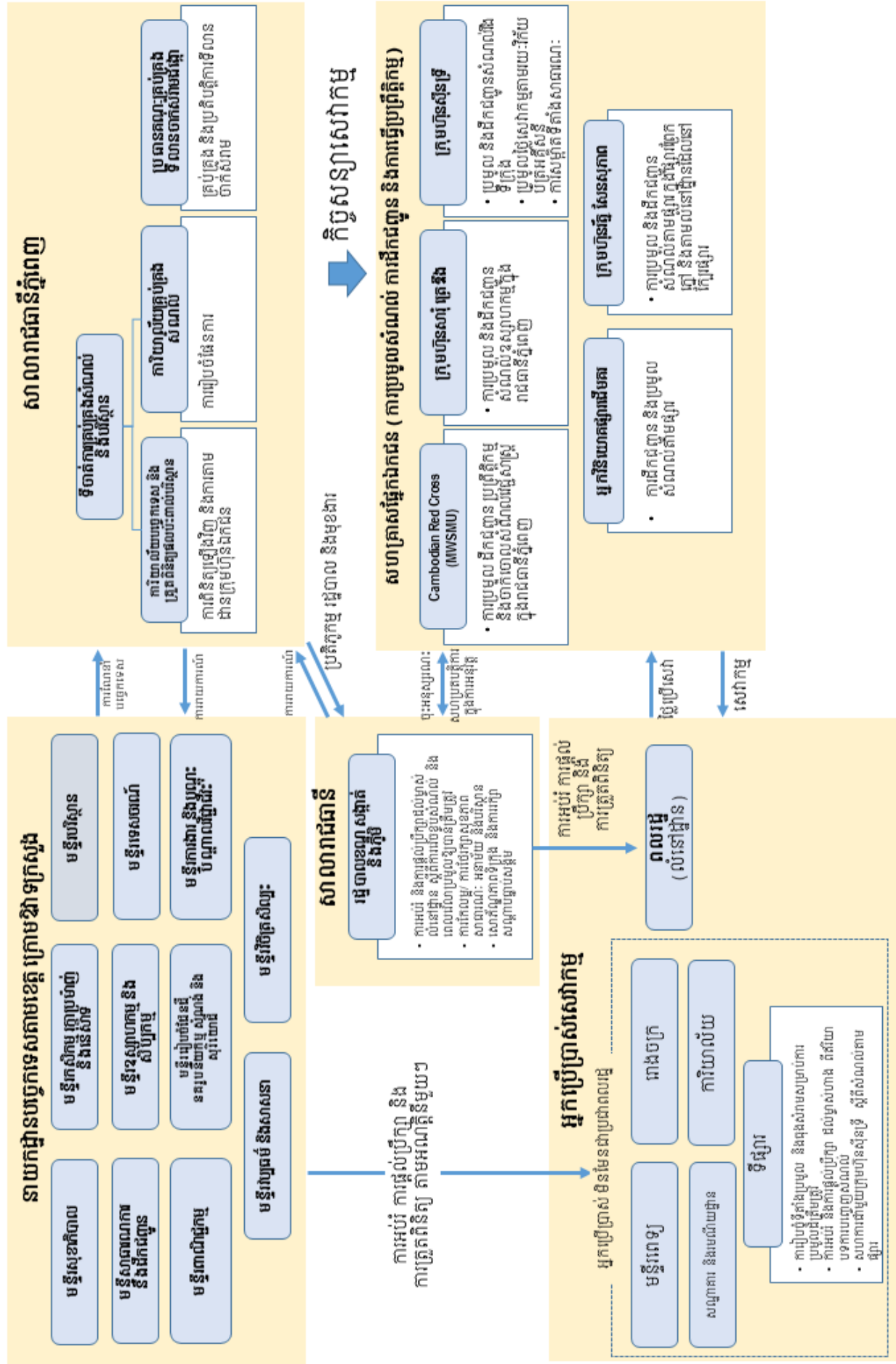

រូបភាពទី២២៖ ផែនទីបង្ហាញអ្នកពាក់ព័ន្ធការងារអភិបាលកិច្ចគ្រប់គ្រងសំណល់ និងរាងរាងជានីតិវិធី

តារាងទី៩៖ តួនាទី និងការទទួលខុសត្រូវរបស់មន្ទីរពាក់ព័ន្ធ លើការគ្រប់គ្រងសំណល់នៅរាជធានីភ្នំពេញ

<p>១. ការិយាល័យដឹកជញ្ជូនសាធារណៈ</p> <ul style="list-style-type: none"> • តួនាទី និងការទទួលខុសត្រូវ គឺសម្អាតតាមស្នូន និងទីតាំងសាធារណៈដទៃទៀត ហើយវេចខ្ចប់សំណល់ដើម្បីឱ្យក្រុមហ៊ុនប្រមូលសំរាមអាចប្រមូលទាន់ពេល • ធ្វើការយ៉ាងជិតស្និទ្ធជាមួយនគរបាល ឬអាជ្ញាធរមូលដ្ឋាន ត្រួតពិនិត្យតាមស្នូន និងអនុវត្តការដាក់ពិន័យអ្នកចោលសំរាមលើស្នូន • រាយការណ៍ទៅកាន់សាលារាជធានីឱ្យបានទៀងទាត់
<p>២. មន្ទីរវិចិត្រសិល្បៈ</p> <ul style="list-style-type: none"> • គ្រប់គ្រង និងសម្អាតឧទ្យាន ឬស្ថានក្នុងវត្តភ្នំ និងបញ្ចេញសំណល់ឱ្យបានត្រឹមត្រូវទៅតាមកាលវិភាគប្រមូលរបស់ស៊ីនទ្រី
<p>៣. មន្ទីរហិរស្ថាន</p> <ul style="list-style-type: none"> • ដើរតួជាសេនាធិការរបស់សាលារាជធានីភ្នំពេញក្នុងការរៀបចំផែនការសកម្មភាព ស្តីពីការប្រមូលសំរាម ការស្តុកទុកបណ្តោះអាសន្ន ការដឹកជញ្ជូន និងការចាក់ចោល • ធ្វើការជាមួយសាលារាជធានី ជាពិសេសទីចាត់ការគ្រប់គ្រងសំណល់ និងហិរស្ថានរបស់សាលារាជធានី និងអាជ្ញាធរមូលដ្ឋាន ដូចជាខណ្ឌ និងសង្កាត់ ដើម្បីត្រួតពិនិត្យបញ្ហាសំណល់នៅតាមមូលដ្ឋាន និងវាយតម្លៃផែនការមេនៃការប្រមូលសំរាមរបស់ស៊ីនទ្រី និងក្រុមហ៊ុនប្រមូលសំរាមដទៃទៀត • ធ្វើការជាមួយអាជ្ញាធរខណ្ឌ និងសង្កាត់ ដើម្បីលើកកម្ពស់ការយល់ដឹង លើកស្ទួយសញ្ញា និងធ្វើការដាក់ពិន័យ • រាយការណ៍បញ្ហាគ្រប់គ្រងសំណល់ទៅកាន់សាលារាជធានីភ្នំពេញ
<p>៤. មន្ទីរទេសចរណ៍</p> <ul style="list-style-type: none"> • ត្រូវផ្តល់ការណែនាំ ឬការលើកកម្ពស់ការយល់ដឹងនៅទីរមណីយដ្ឋាន ទីកន្លែងទេសចរណ៍ ផ្ទះសំណាក់សណ្ឋាគារ ភោជនីយដ្ឋានបរទេស អំពីការញែកសំណល់ ការបញ្ចេញចោល/ ការវេចខ្ចប់ឱ្យបានត្រឹមត្រូវស្របទៅនឹងកម្មវិធីប្រមូលសំរាម
<p>៥. មន្ទីរអប់រំ យុវជន និងកីឡា</p> <ul style="list-style-type: none"> • តួនាទី និងការទទួលខុសត្រូវ ត្រូវផ្តល់ការណែនាំ ឬការលើកកម្ពស់ការយល់ដឹងដល់សាលារៀនរដ្ឋ និងឯកជន អំពីការញែកសំណល់ ការបញ្ចេញ/ការវេចខ្ចប់ ឱ្យបានត្រឹមត្រូវស្របទៅនឹងកម្មវិធីប្រមូលសំរាម
<p>៦. មន្ទីរពាណិជ្ជកម្ម</p> <ul style="list-style-type: none"> • ផ្តល់ការណែនាំ និងការលើកកម្ពស់ការយល់ដឹងដល់អ្នកជំនួញ អ្នកលក់ដូរ អ្នកផ្តល់សេវាកម្ម ដែលបានចុះបញ្ជីនៅក្រសួងពាណិជ្ជកម្ម ដើម្បីចូលរួមក្នុងការគ្រប់គ្រងសំណល់ក្នុងរាជធានីភ្នំពេញ។ ពួកគេត្រូវរៀបចំធុងសំរាម និងវេចខ្ចប់ឱ្យបានត្រឹមត្រូវ និងទាន់ពេលវេលាសម្រាប់អ្នកប្រមូលសំរាម។
<p>៧. មន្ទីរឧស្សាហកម្ម និងសិប្បកម្ម</p> <ul style="list-style-type: none"> • ផ្តល់ការណែនាំនិងការលើកកម្ពស់ការយល់ដឹងដល់សិប្បកម្ម និងអាជីវកម្មផ្សេងៗ ដែលស្ថិតនៅក្រោមការត្រួតពិនិត្យ និងគ្រប់គ្រងដោយមន្ទីរឧស្សាហកម្ម និងសិប្បកម្មឱ្យចូលរួមក្នុងការគ្រប់គ្រងសំណល់ក្នុងរាជធានីភ្នំពេញ។ ពួកគេត្រូវរៀបចំធុងសំរាម វេចខ្ចប់ឱ្យបានត្រឹមត្រូវ និងទាន់ពេលវេលាសម្រាប់អ្នកប្រមូលសំរាម។

<p>៨. មន្ទីរការងារ និងបណ្តុះបណ្តាលវិជ្ជាជីវៈ</p> <ul style="list-style-type: none"> • ផ្តល់ការយល់ដឹងដល់រោងចក្រ សហគ្រាស និងកម្មករ ដើម្បីចូលរួមការអនុវត្តន៍យុទ្ធសាស្ត្រគ្រប់គ្រងសំណល់ (ការរៀបចំ ឬការបញ្ចេញសំណល់បានប្រសើរជាមុន និងការញែកសំរាម)។
<p>៩. មន្ទីរវប្បធម៌ និងសាសនា</p> <ul style="list-style-type: none"> • ផ្តល់ការយល់ដឹង ឬចែកចាយព័ត៌មានដល់ទីវត្តអារាមទាំងអស់ ឱ្យចូលរួមអនុវត្តផែនការ និងយុទ្ធសាស្ត្រដើម្បីឱ្យការអនុវត្តន៍ការងារគ្រប់គ្រងសំណល់ កម្មវិធីប្រមូលសំណល់មានភាពប្រសើរឡើង ជាពិសេសកំឡុងពេលបុណ្យទានធំៗ។ ក្នុងពេលដំណាលគ្នា វត្តអារាមនីមួយៗ ត្រូវរៀបចំផ្ទះសំរាម និងហាមចាក់សំរាមចោលមុខក្លោងទ្វារ និងជិតជញ្ជាំងព្រះវារៈពេលដល់សណ្តាប់ធ្នាប់ និងសុខមាលភាព។
<p>១០. មន្ទីរសុខាភិបាល</p> <ul style="list-style-type: none"> • ត្រូវចែករំលែកព័ត៌មានដល់មន្ទីរពេទ្យ គ្លីនិកតូចធំ ក្នុងរាជធានី ឱ្យចូលរួមអនុវត្តផែនការ និងយុទ្ធសាស្ត្រដើម្បីឱ្យការអនុវត្តន៍ការងារគ្រប់គ្រងសំណល់មានភាពប្រសើរឡើង។ មន្ទីរត្រូវជំរុញឱ្យមន្ទីរពេទ្យ និងគ្លីនិកធ្វើការរៀបចំសំណល់ និងញែកសំណល់ឱ្យបានត្រឹមត្រូវ និងបញ្ចេញទាន់ពេលវេលាតាមកាលកំណត់។
<p>១១. មន្ទីររៀបចំដែនដី នគរូបនីយកម្ម សំណង់ និងស្ថិតិយោជី</p> <ul style="list-style-type: none"> • មន្ទីរចែកចាយព័ត៌មានពីវិធានការផ្អាកពិន័យដល់ការដ្ឋានសំណង់ទាំងអស់ ដែលបោះចោលសំណល់មិនបានត្រឹមត្រូវ។ មន្ទីរត្រូវចែករំលែកកម្មវិធីពេលវេលាប្រមូលសំរាម ដល់ម្ចាស់សំណង់ទាំងអស់។ ជាការចាំបាច់ត្រូវសហការជាមួយអាជ្ញាធរមូលដ្ឋាន និងមន្ទីរជំនាញ ដើម្បីធ្វើការផ្អាកពិន័យចំពោះការដ្ឋានសំណង់ទាំងនោះ។

ប្រភព៖ ក្រុមការងារពង្រឹងយុទ្ធសាស្ត្រ និងកិច្ចសម្ភាសន៍ជាមួយនឹងភាគីពាក់ព័ន្ធ

៤. ទិដ្ឋភាពទូទៅនៃបញ្ហាប្រឈមសំខាន់ៗ

បញ្ហាប្រឈមលើការងារគ្រប់គ្រងសំរាម សំណល់រឹងសំខាន់ៗនៅរាជធានីភ្នំពេញ ដែលបានរៀបរាប់នៅក្នុងជំពូកមុន ព្រមទាំងពិភាក្សាក្នុងកិច្ចប្រជុំពិគ្រោះយោបល់ ត្រូវបានសង្ខេបដូចខាងក្រោម៖

១: សំរាម សំណល់រឹងទីប្រជុំជន

ការចាក់ចោលសំរាម សំណល់រឹងនៅតំបន់ក្រុងទីប្រជុំជន

ការចាក់ចោលសំរាម សំណល់រឹងក្នុងរាជធានីភ្នំពេញ គឺពឹងផ្អែកទាំងស្រុងលើទីលានចាក់សំរាមតែមួយជាមួយនឹងការអនុវត្តន៍បទដ្ឋានអនាម័យតិចតួច។ ទីតាំងទីលានចាក់សំរាមនឹងមិនអាចឆ្លើយតបទៅនឹងកំណើនសំណល់ជារៀងរាល់ថ្ងៃបានឡើយ ដរាបណាគ្មានការកាត់បន្ថយសំណល់ បង្វែររំហូរសំណល់ ឬការកែច្នៃឡើងវិញ។ ការកសាងទីលានថ្មីត្រូវការថវិកាច្រើនជាពិសេសក្នុងទីក្រុងដោយសារដីមានតម្លៃថ្លៃ ហើយពេលខ្លះប្រជាពលរដ្ឋតែងតែមិនពេញចិត្តឱ្យមានកសាងសង់ទីលានចាក់សំរាមនៅក្បែរលំនៅដ្ឋានរបស់ពួកគាត់នោះទេ។

សេវាប្រមូលសំរាម សំណល់រឹងមិនទៀងទាត់

បណ្តាខណ្ឌនីមួយៗនៅក្នុងរាជធានីភ្នំពេញ មានចរិតលក្ខណៈខុសប្លែកពីគ្នា ទាំងស្ថានភាពសង្គមសេដ្ឋកិច្ច ភូមិសាស្ត្រ និងហេដ្ឋារចនាសម្ព័ន្ធ។ ខណ្ឌនៅក្នុងរាជធានី ទទួលបានសេវាកម្មប្រមូលសំណល់ស្ទើរតែទាំងស្រុង ចំណែកខណ្ឌដែលនៅជាយរាជធានី មានផ្លូវថ្នល់តិច និងខូចខាតច្រើនជាង ដែលនាំឱ្យសេវាកម្មប្រមូលសំរាមមានកម្រិតនៅឡើយ។ ការសិក្សានៅឆ្នាំ ២០១៤ របស់អង្គការ UN Habitat បានផ្តោតលើខណ្ឌនៅជាយរាជធានី និងបានប៉ាន់ប្រមាណថា ៤០% នៃសហគមន៍ក្រីក្រ

នៅរាជធានីភ្នំពេញ មិនបានទទួលសេវាប្រមូលសំរាមឡើយ។ សហគមន៍ទាំងនោះ មានជីវភាពក្រីក្រ និងមិនសូវមានលទ្ធភាព បង់ថ្លៃសេវាប្រមូលសំរាម មានលទ្ធភាពតិចតួចក្នុងការគាំទ្រសកម្មភាពដោយខ្លួនឯង ឬស្នើសុំសេវាកម្ម/ ហេដ្ឋារចនាសម្ព័ន្ធល្អ ជាងមុនឡើយ។ តំបន់មួយចំនួនមិនទទួលបានសេវាឡើយ ដោយសារកន្លែងទាំងនោះមានផ្លូវតូចចង្អៀត ទោះនៅតំបន់ទីប្រជុំ ជនក្រុងក៏ដោយ។ លើសពីនេះ និយមន័យនៃសំរាម សំណល់រឹង ដែលត្រូវប្រមូលនៅក្រោមកិច្ចសន្យារវាងក្រុមហ៊ុនប្រមូល សំរាម និងរដ្ឋបាលរាជធានីភ្នំពេញនៅបន្ទាល់ទុកគម្លាតដោយសារការបកស្រាយខុសគ្នា ដែលបណ្តាលឱ្យមានវិវាទលើសេវា ប្រមូលសំណល់។ ជាលទ្ធផល សំរាម សំណល់រឹងប្រភេទធំៗសំពឹងសំពោង ជាញឹកញាប់មិនត្រូវបានប្រមូលដោយក្រុមហ៊ុន ឡើយ ធ្វើឱ្យមានការបោះចោលមិនត្រឹមត្រូវគ្មានសណ្តាប់ធ្នាប់។

ការអនុវត្តន៍ការប្រមូល និងបញ្ចេញសំរាម សំណល់រឹងមិនមានលក្ខណៈជាប្រព័ន្ធ

ខណៈដែលខណ្ឌនៅខាងក្នុងរាជធានីភ្នំពេញទទួលបានសេវាកម្មប្រមូលសំរាម ក៏ការសម្របសម្រួលរវាងប្រជាពលរដ្ឋ អាជ្ញាធរមូលដ្ឋាន និងអ្នកប្រមូលសំរាម ស្តីពីការទុកដាក់សំរាមឱ្យបានត្រឹមត្រូវកំពុងនៅខ្វះចន្លោះនៅឡើយទេ ទីតាំងស្តុកសំរាម និងកម្មវិធីប្រមូលសំរាម ដែលបានរៀបចំដោយក្រុមហ៊ុនប្រមូលសំរាម មិនត្រូវបានប្រជាពលរដ្ឋដឹងឮបានទូលំទូលាយឡើយ រីឯ ការប្រមូលសំរាមក៏នៅមានការយឺតយ៉ាវដោយសារលើកពីបញ្ហាកកស្ទះចរាចរណ៍។

សំរាម សំណល់រឹងត្រូវបានដាក់នៅពីមុខផ្ទះ និងហាងនៅតាមដងវិថីក្នុងសភាពខ្វះអនាម័យ និងកកើតនូវទីតាំងគំនរ សំរាមអនាធិបតេយ្យនៅក្នុងរាជធានីភ្នំពេញ។ អ្នករើសសំរាមជាញឹកញាប់រើកាយសំរាម ដើម្បីស្វែងរកវត្ថុដែលអាចកែច្នៃឡើង វិញយកទៅលក់។ ក្នុងរដូវវស្សាសំរាមរាយប៉ាយ ពិសេសពេលមានទឹកជំនន់ទឹកភ្លៀង សំរាមបានហូរចូលទៅក្នុងប្រព័ន្ធបង្ហូរទឹក សំរុយ ឬរាយប៉ាយនៅតាមដងផ្លូវដោយគ្មានអនាម័យ។ ប្រជាពលរដ្ឋ និងក្រុមការងាររបស់ក្រុមហ៊ុនស៊ីនទ្រីបានដឹងអំពីទីតាំង គំនរសំរាមក្រៅផ្លូវការ ដែលស្ថិតនៅតាមដងផ្លូវក្នុងរាជធានីភ្នំពេញ ទោះយ៉ាងនេះក្តី មិនមានមូលដ្ឋានទិន្នន័យជាប្រព័ន្ធ ឬការ ដឹងឮតាមស្ថាប័នអំពីបញ្ហាទាំងនេះ ដើម្បីផ្តោតការយកចិត្តទុកដាក់រៀបចំឱ្យត្រឹមត្រូវនៅឡើយទេ។

ការគ្រប់គ្រងទីលានចាក់សំរាម

ទីលានចាក់សំរាមដង្កោក្នុងរាជធានីភ្នំពេញ ត្រូវបានដំណើរការដោយមានការត្រួតពិនិត្យជាអប្បបរមា ដូចជា សំរាម សំណល់រឹង ត្រូវបានថ្លឹងដោយប្រើម៉ាស៊ីនធុនធ្ងន់ ប៉ុន្តែមិនមានការគ្រប់ដីតាមស្រទាប់ ប្រព្រឹត្តកម្មទឹកសំរុយទីលាន និងការប្រើ ឧបករណ៍សុវត្ថិភាពការពារផ្ទាល់ខ្លួនសម្រាប់អ្នកធ្វើការនៅទីលាននោះទេ។ ខណៈហានិភ័យលើបរិស្ថាន និងសុខភាពនៃការ អនុវត្តន៍បច្ចុប្បន្ន ត្រូវបានទទួលស្គាល់ដោយរដ្ឋបាលរាជធានីភ្នំពេញ ត្បិតធនធានហិរញ្ញវត្ថុមិនមានគ្រប់គ្រាន់ ដែលជាឧបសគ្គ ចំពោះការបន្តរៀបចំហេដ្ឋារចនាសម្ព័ន្ធគ្រប់គ្រង និងការទិញឧបករណ៍ចាំបាច់សម្រាប់ប្រតិបត្តិការប្រចាំថ្ងៃ។ ដូច្នេះភាពប្រសើរ ឡើងនៃលក្ខខណ្ឌការងារ និងសុខុមាលភាពអ្នករើសសំរាមក៏គួរគិតគូរបន្ថែមទៀត។

២: សំណល់សំណង់

កង្វះខាតស្ថាប័ន យន្តការផ្លូវការលើការប្រមូល ការចាក់ចោល និងការរាយការណ៍

កំណើនសំណង់អគារនៅភ្នំពេញបានបង្ហាញយ៉ាងច្បាស់ ប៉ុន្តែមិនមានស្ថិតិជាផ្លូវការអំពីបរិមាណសំណល់ពី ការដ្ឋានសំណង់ ដែលមាននៅរាជធានីភ្នំពេញទេ ហើយក៏មិនដឹងថាតើសំណល់ទាំងនោះត្រូវបានគេយកទៅធ្វើអ្វីដែរ។ នៅ ពេលទីក្រុងបន្តរីកចម្រើន គេឃើញថាការអភិវឌ្ឍអចលនទ្រព្យសំខាន់ៗទាំងនោះនឹងបង្កផលប៉ះពាល់ផ្នែកបរិស្ថានក៏កើនឡើង ផងដែរ។ ដូច្នេះ វាទាមទារឱ្យមានការសិក្សាឱ្យបានស៊ីជម្រៅមួយ ស្តីពីការបង្កើត និងការបញ្ចេញសំណល់សំណង់ជាបន្ទាន់ ដើម្បីបង្កើតនូវប្រព័ន្ធផ្លូវការមួយឈានទៅទប់ស្កាត់ការចាក់ចោលសំណល់សំណង់ដោយគ្មានសណ្តាប់ធ្នាប់ និងបង្វែរសំណល់ សំណង់ចេញពីទីលានចាក់សំរាមតាមរយៈគោលការណ៍អីវ៉ែរ។

៣: សំណល់វេជ្ជសាស្ត្រ

ការបែងចែកប្រភេទសំណល់នៅឯប្រភពនៅមានកម្រិត

បច្ចុប្បន្នសំណល់វេជ្ជសាស្ត្រពីមន្ទីរពេទ្យសាធារណៈ និងឯកជននៅក្នុងរាជធានីភ្នំពេញ ត្រូវបានគ្រប់គ្រងដោយសាខាកាកបាទក្រហមកម្ពុជារាជធានី។ ថ្វីបើមានការរាយការណ៍ពីសេវាគ្រប់ដណ្តប់ពេញលេញ និងគោលការណ៍ណែនាំជាតិលើការគ្រប់គ្រងសំណល់ពីសេវាថែទាំសុខភាពក៏ដោយ តែការព្រឹក្សាប្រភេទសំណល់វេជ្ជសាស្ត្រនៅមានកម្រិតនៅឡើយ ជាលទ្ធផលសំណល់វេជ្ជសាស្ត្រមួយចំនួនត្រូវបានដាក់លាយឡំចូលទៅជាមួយនឹងសំណល់លំនៅដ្ឋានទូទៅ ដែលអាចបង្កគ្រោះថ្នាក់ដល់សុខភាព និងបរិស្ថាន។

៤: សំណល់ឧស្សាហកម្ម

ការអនុលោមទៅនឹងបទបញ្ញត្តិនៅមានកម្រិត កង្វះទិសដៅគោលនយោបាយ កិច្ចអន្តរាគមន៍ និងការគ្រប់គ្រងទីលានចាក់សំណល់ឧស្សាហកម្មនៅមិនទាន់មានលក្ខណៈបរិស្ថានត្រឹមត្រូវ ដោយផ្អែកលើបទបញ្ញត្តិថ្នាក់ជាតិ អ្នកបង្កើតសំណល់ឧស្សាហកម្មត្រូវទទួលខុសត្រូវស្របច្បាប់ក្នុងការគ្រប់គ្រងសំណល់ដែលខ្លួនបានបង្កើត។ ខណៈពេលដែលម្ចាស់រោងចក្រជាច្រើនពីងផ្អែកលើសេវាប្រមូល និងចាក់ចោលតាមរយៈការបង់ថ្លៃសេវាទៅក្រុមហ៊ុនគ្រប់គ្រងសំណល់ឯកជន ក៏ឃើញមាននូវការចាក់ចោលសំណល់ឧស្សាហកម្មដោយគ្មានសណ្តាប់ធ្នាប់ និងខ្លះគេចរសមិនបង់ថ្លៃសេវាជាញឹកញាប់ផងដែរ។ ទីលានចាក់សំណល់ឧស្សាហកម្មជាទីលានចំហរ និងមានការគ្រប់គ្រងតិចបំផុត ព្រមទាំងមិនមានការគ្របដី ឬប្រព្រឹត្តកម្មទឹកសំអុយទីលាន ដើម្បីការពារផលប៉ះពាល់លើបរិស្ថាននៅឡើយទេ។

កិច្ចខិតខំប្រឹងប្រែង ដើម្បីកាត់បន្ថយសំណល់ ឬសក្តានុពលក្នុងការប្រើប្រាស់ ឬកែច្នៃឡើងវិញនៅមានកម្រិតនៅឡើយ ដែលបានរារាំងសក្តានុពលបង្វែរសំណល់ទាំងនោះចេញពីទីលានចាក់សំរាម។ គេឃើញថា នៅមានភាពខ្វះខាតទាំងទិសដៅគោលនយោបាយ ច្បាប់ និងបទបញ្ញត្តិ ក៏ដូចជាកិច្ចអន្តរាគមន៍ ដែលមានប្រសិទ្ធភាពរួមទាំងកង្វះទិន្នន័យ ហើយគុណភាពទិន្នន័យនៅមានកម្រិតក្នុងការប្រមើលឃើញពីស្ថានភាពបច្ចុប្បន្ន (ការបង្កើតសំណល់ ប្រភព និងប្រភេទ) ដើម្បីអាចរៀបចំនូវការឆ្លើយតបផ្នែកគោលនយោបាយមួយដ៏សមស្របនៅឡើយ។

៥: សំណល់បរិក្ខារអេក្លិសតិ និងអេឡិចត្រូនិក

កង្វះស្ថាប័ន និងយន្តការផ្លូវការសម្រាប់ការប្រមូល បោះចោលសំណល់ និងការរាយការណ៍

សំណល់អេឡិចត្រូនិកនៅភ្នំពេញ ត្រូវបានប្រមូលសម្រាប់លក់បន្ត ឬប្រព្រឹត្តកម្មនៅតាមមូលដ្ឋានទាញយកមកវិញនូវវត្ថុធាតុដើមកែច្នៃសម្រាប់ការនាំចេញ ខណៈពេលដែលសំណល់មួយចំនួនត្រូវបានគេបោះបង់ចោលដោយខុសច្បាប់ និងលាយឡំជាមួយនឹងសំរាម សំណល់រឹងទូទៅ។ ទោះយ៉ាងណា ការដោះបំបែកទាញយកវត្ថុធាតុដើមកែច្នៃ និងការបោះចោលសំណល់ទាំងនោះ កំពុងប៉ះពាល់ដល់បរិស្ថាន និងបង្កគ្រោះថ្នាក់ដល់សុខភាព ហើយដូច្នេះជាចាំបាច់គេត្រូវអនុវត្តវិធានការត្រឹមត្រូវតាមលក្ខណៈបរិស្ថាន។ លើសពីនេះទៀតដោយសារការប្រមូលសំណល់ ការកែច្នៃ និងការធ្វើពាណិជ្ជកម្មសំណល់អេឡិចត្រូនិកត្រូវបានគេរកឃើញថា វាមានលក្ខណៈគ្រប់គ្រងដោយវិស័យក្រៅប្រព័ន្ធ (ឧទាហរណ៍ដោយដេប៉ូអាជីវកម្មក្រៅប្រព័ន្ធ) ដែលមិនត្រូវបានត្រួតពិនិត្យលើគុណភាពសំណល់ និងធនធានវត្ថុធាតុដើមឡើយ។ វាពិតជាមានការលំបាកក្នុងការមើលឃើញពីស្ថានភាពពិតប្រាកដ និងរៀបចំនូវការឆ្លើយតបជាគោលនយោបាយសមស្រប។

៦: អភិបាលកិច្ចគ្រប់គ្រងសំណល់

កង្វះយុទ្ធសាស្ត្រគ្រប់គ្រងជ្រុះជ្រាយ និងផែនការសកម្មភាព ដើម្បីដោះស្រាយបញ្ហាសំណល់

ការកែលម្អសេវាគ្រប់គ្រងសំណល់ សំណល់រឹង នៅតែបន្តជាបញ្ហាប្រឈមសាធារណៈដ៏ធំសម្រាប់រាជធានីភ្នំពេញ ដូចដែលបានទទួលស្គាល់នៅក្នុងឯកសារគោលនយោបាយពីខាងដើមរបស់រាជធានីភ្នំពេញ និងបានលើកយកមកបង្ហាញនៅក្នុងជំពូកសេចក្តីផ្តើម។ ទោះជាយ៉ាងណា យុទ្ធសាស្ត្រនេះបានកំណត់នូវបញ្ហាប្រឈម និងទិសដៅគោលនយោបាយ រដ្ឋបាលរាជធានីភ្នំពេញអាចក្តាប់ក្តាប់បាននៅក្នុងវិស័យនេះ ខណៈមិនទាន់មានឯកសារគោលនយោបាយជាក់លាក់ជាពិសេស ដើម្បីកែលម្អអភិបាលកិច្ចគ្រប់គ្រងសំណល់អាចដោះស្រាយបញ្ហាប្រឈមទាំងស្រុងឱ្យបានទូលំទូលាយ និងស៊ីជម្រៅនៅឡើយទេ។

យុទ្ធសាស្ត្រអភិបាលកិច្ចគ្រប់គ្រងសំណល់ដោយមានការចូលរួម

ការចូលរួមរបស់សាធារណជន គឺជាផ្នែកមួយដែលមិនអាចខ្វះបាន សម្រាប់ភាពជោគជ័យក្នុងការគ្រប់គ្រងសំណល់ ហើយកិច្ចប្រឹងប្រែងក្នុងការផ្សព្វផ្សាយនូវមានកម្រិតនូវឡើយ។ ដើម្បីនាំមកនូវការផ្លាស់ប្តូរឥរិយាបថរបស់មនុស្សម្នាក់ៗត្រូវតែដឹងពីបញ្ហាប្រឈម ដែលរដ្ឋបាលរាជធានីភ្នំពេញកំពុងប្រឈម និងតួនាទីរបស់អ្នកពាក់ព័ន្ធនីមួយៗនៅក្នុងវិស័យនេះ។ វាមានសារប្រយោជន៍ដូចគ្នា ដែលថាប្រជាពលរដ្ឋ និងអ្នកពាក់ព័ន្ធទាំងអស់មានឱកាសចូលរួមរៀបចំនូវផែនការទៅតាមដំណាក់កាលផងដែរ។ វាទាមទារឱ្យមានបណ្តាញមួយចំនួន និងកិច្ចប្រឹងប្រែងក្នុងកិច្ចសហប្រតិបត្តិការពីភាគីពាក់ព័ន្ធទាំងអស់។

ភាពទន់ខ្សោយនៃហិរញ្ញវត្ថុសាធារណៈ និងធនធានមនុស្សសម្រាប់ការគ្រប់គ្រងសំណល់

ដើម្បីកែលម្អ និងថែរក្សាបាននូវប្រសិទ្ធភាពប្រព័ន្ធគ្រប់គ្រងសំណល់ គេមិនអាចខ្វះបាននូវមូលដ្ឋានគ្រឹះហិរញ្ញវត្ថុដ៏រឹងមាំជំនាញបច្ចេកទេស និងការគ្រប់គ្រងជាចាំបាច់។ ទោះជាយ៉ាងណា បច្ចុប្បន្នរដ្ឋបាលរាជធានីភ្នំពេញខ្វះខាតហិរញ្ញវត្ថុសាធារណៈចាំបាច់ ដើម្បីរៀបចំ និងប្រតិបត្តិការបង្កើតក្រុមអ្នកជំនាញ និងបំពេញតួនាទីរបស់ខ្លួនជាអ្នកសម្របសម្រួលនៃអភិបាលកិច្ចគ្រប់គ្រងសំណល់។ បញ្ហានេះ ក៏ជាភាពប្រឈមដ៏ធំមួយសម្រាប់ការអភិវឌ្ឍហេដ្ឋារចនាសម្ព័ន្ធគ្រប់គ្រងសំណល់ ដោយហេតុថាបើទោះជាគម្រោងអភិវឌ្ឍន៍ហេដ្ឋារចនាសម្ព័ន្ធជាច្រើន បានគាំទ្រហិរញ្ញវត្ថុដោយដៃគូខាងក្រៅក៏ដោយ ប្រតិបត្តិការប្រកបដោយចីរភាពរបស់ពួកគេក្លាយជាការពិបាក ដោយសារកង្វះហិរញ្ញវត្ថុសាធារណៈគ្រប់គ្រាន់សម្រាប់ប្រតិបត្តិការប្រចាំថ្ងៃ និងគ្រប់គ្រងដែលមានចំនួនច្រើនលើសពីការវិនិយោគមូលធនដើមគ្រាទៅទៀត។

កង្វះខាតសេវាគ្រប់គ្រងសំណល់សំណល់រឹង

ការផ្តល់ហិរញ្ញប្បទាន គឺជាបញ្ហាប្រឈមដ៏ធំមួយសម្រាប់វិស័យឯកជន ដែលរាជធានីភ្នំពេញពឹងផ្អែកលើការផ្តល់នូវប្រតិបត្តិការគ្រប់គ្រងសំណល់យ៉ាងច្រើន។ ប្រាក់ចំណេញមានការថយចុះ ដោយសារតែការប្រមូលប្រាក់ចំណូលពីអ្នកប្រើប្រាស់សេវាប្រមូលសំណល់រឹងមិនពេញលេញ គឺជាឧបសគ្គដ៏ធ្ងន់ធ្ងររបស់វិស័យឯកជនសម្រាប់ការវិនិយោគចាំបាច់នានា ដើម្បីកែលម្អសេវាកម្មគ្រប់គ្រងសំណល់នេះ ដែលកំពុងនៅមានកម្រិតនៅឡើយ ហើយវាក៏ជាមូលហេតុដែលអ្នកប្រើសេវាបដិសេធមិនបង់ថ្លៃសេវា និងបង្កឱ្យមានជម្លោះវិជ្ជមាននេះឡើង។

III

ជំពូកទី៣

ជំហានឆ្ពោះទៅមុខ

នៃយុទ្ធសាស្ត្រគ្រប់គ្រងសំណល់

ជំហានឆ្ពោះទៅមុខ នៃយុទ្ធសាស្ត្រគ្រប់គ្រងសំណល់

១. ការរៀបចំយុទ្ធសាស្ត្រ និងផែនការគ្រប់គ្រងសំណល់

ក្នុងគោលបំណងដោះស្រាយបញ្ហាប្រឈមខាងលើ សាលារាជធានីភ្នំពេញបានរៀបចំយុទ្ធសាស្ត្រគ្រប់គ្រងសំណល់រួមជាមួយនឹងផែនការសកម្មភាពដែលពាក់ព័ន្ធ ដើម្បីដឹកនាំសកម្មភាពរបស់ខ្លួន ចែករំលែកចក្ខុវិស័យ និងបំណងនៃសកម្មភាពលើសេវាគ្រប់គ្រងសំណល់របស់ទីក្រុងជាមួយសង្គមទាំងមូល ដើម្បីលើកកម្ពស់កិច្ចសហការជាមួយអ្នកពាក់ព័ន្ធនានា និងឆ្ពោះទៅរៀបចំធ្វើឱ្យប្រសើរនូវប្រព័ន្ធគ្រប់គ្រងសំណល់ប្រកបដោយប្រសិទ្ធភាពសម្រាប់ផលប្រយោជន៍ប្រជាពលរដ្ឋរាជធានីភ្នំពេញ។

២. គោលការណ៍ណែនាំ

គោលការណ៍ណែនាំខាងក្រោម ត្រូវបានគេប្រើជាមូលដ្ឋានគ្រឹះក្នុងការអភិវឌ្ឍសកម្មភាពយុទ្ធសាស្ត្រ ដើម្បីធ្វើឱ្យប្រសើរឡើងនូវការអនុវត្តន៍ការគ្រប់គ្រងសំណល់បច្ចុប្បន្ន ប្រកបដោយអនាម័យ បរិស្ថាន និងនិរន្តរភាព។

- ឋានានុក្រមនៃការគ្រប់គ្រងសំណល់៖ គឺជាឧបករណ៍យុទ្ធសាស្ត្រដែលជាសកម្មភាពអាទិភាពសម្រាប់ការស្ថាបនាប្រព័ន្ធគ្រប់គ្រងសំណល់រឹង ដោយផ្អែកទៅលើគោលការណ៍ ៣អ៊ែរ ដែលរួមមាន៖
 - a. **ការកាត់បន្ថយ៖** កាត់បន្ថយការបង្កើតបរិមាណសំណល់រឹង តាមរយៈការផ្លាស់ប្តូរបែបបទនៃការប្រើប្រាស់ផលិតផលនិង/ឬ សេវាកម្ម
 - b. **ការប្រើប្រាស់ឡើងវិញ៖** ជួសជុលទំនិញដែលអាចជួសជុលបានឬស្វែងរកជម្រើសប្រើប្រាស់ឡើងវិញ
 - c. **ការកែច្នៃឡើងវិញ៖** ធ្វើការកែច្នៃសំណល់ឱ្យមានតម្លៃជាធនធាន/វត្ថុធាតុដើម សម្រាប់ការផលិតឡើងវិញ
 - d. **ការទាញយកនូវថាមពល៖** ជាការបម្លែងសំណល់ឱ្យទៅជាប្រភពថាមពល (ឥន្ធនៈ កម្ដៅ និងថាមពល) ដោយបង្កើតឱ្យមានជីវៈឧស្ម័នតាមរយៈការបំបែកសំណល់ជីវៈក្នុងលក្ខខណ្ឌគ្មានខ្យល់ ការដុតសំណល់យកថាមពល និងថាមពលពីចំហេះជីវម៉ាសជាដើម
 - e. **ការចាក់ចោលសំណល់ទៅទីលានចាក់សំណល់** ដោយមានការត្រួតពិនិត្យ ឬដុតកម្ទេចចោលដោយមិនមានការទាញយកថាមពល
 - f. **ការចាក់ចោលសំណល់ទៅទីលានចាក់សំណល់** ដោយមិនមានការត្រួតពិនិត្យ

ជម្រើសល្អបំផុត

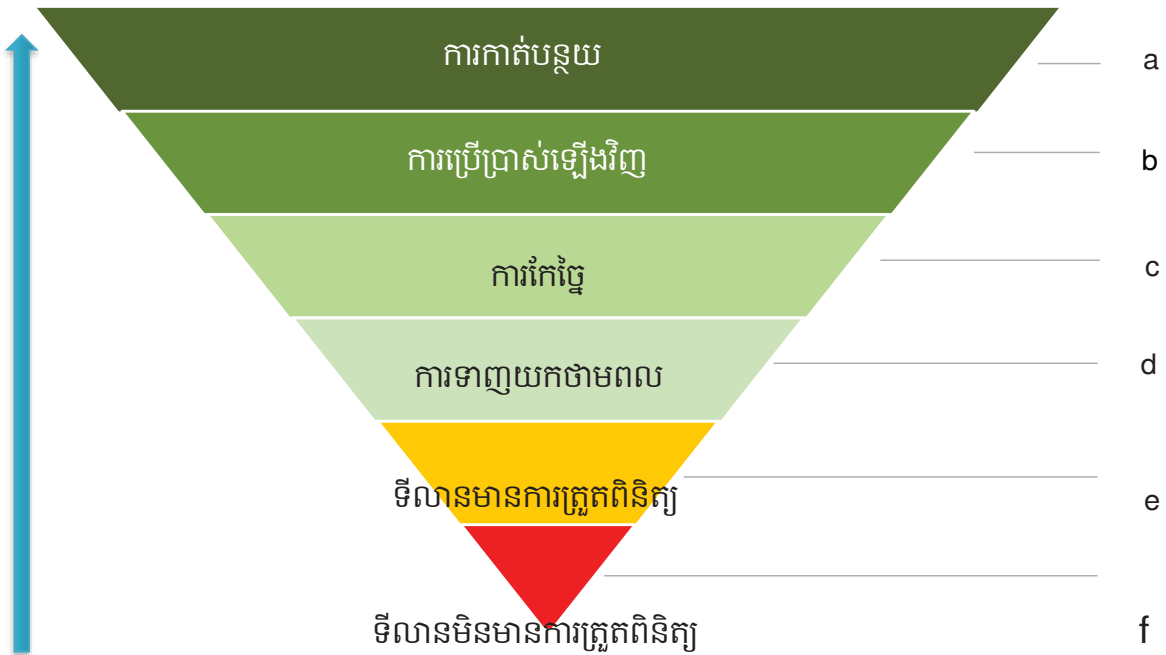

ជម្រើសមិនសមស្រប

រូបភាពទី២៣៖ ឋានានុក្រមការគ្រប់គ្រងសំណល់

- **ការអភិរក្សធនធាន៖** សំដៅជំរុញការប្រើប្រាស់ធនធានឱ្យមានប្រសិទ្ធភាព ទាំងការទាញយកធនធានពីសំណល់មកប្រើប្រាស់ឡើងវិញ ការបញ្ចៀសការទាញយកធនធានវត្ថុធាតុដើមផ្សេងៗ និងបញ្ចៀសការបង្កើតសំណល់
- **គោលការណ៍បង់ប្រាក់សម្រាប់អ្នកបង្កើតការបំពុល៖** ជាគោលការណ៍ ដែលអ្នកបង្កើតភាពបំពុលត្រូវទទួលខុសត្រូវ ឬការបង្កើតសំរាមត្រូវតែបង់ប្រាក់ចំពោះការបំពុល ឬការគ្រប់គ្រងសំរាម (ការប្រមូល ដឹកជញ្ជូន និងចាក់ចោល) ដើម្បីរក្សាបាននូវសុខភាព បរិស្ថាន និងប្រព័ន្ធដីវសាស្ត្រចម្រុះ
- **គោលការណ៍ប្រុងប្រយ័ត្នជាមុន៖** គោលការណ៍កំណត់ពីកង្វះទិន្នន័យ/ឯកសារផ្នែកវិទ្យាសាស្ត្រ ដែលមិនគួរប្រើប្រាស់ធ្វើជាហេតុផលសម្រាប់ភាពអសកម្មដើម្បីការពារការបំផ្លាញ ឬការរិចរិលបរិស្ថាន
- **គោលការណ៍ទីតាំងផលិត៖** ជាគោលការណ៍ដែលសំរាមត្រូវដោះស្រាយទៅតាមទីតាំងផលិត កាន់តែជិត កាន់តែប្រសើរ។ មធ្យោបាយនេះ ជួយកាត់បន្ថយចំណាយថ្លៃដឹក និងកាត់បន្ថយការបំពុលបរិស្ថានកំឡុងពេលដឹកជញ្ជូន
- **គោលការណ៍នៃការផ្តល់ប្រឹក្សា៖** គឺជាគោលការណ៍ដែលឱ្យសារៈសំខាន់ទៅលើថ្នាក់ដឹកនាំគ្រប់កម្រិតរបស់រដ្ឋបាលរាជធានីភ្នំពេញ តាមរយៈការពិគ្រោះយោបល់ និងការធ្វើការជាមួយប្រជាពលរដ្ឋ និងអង្គការនានា តាមការអភិវឌ្ឍ និងអនុវត្តផែនការសកម្មភាព និងយុទ្ធសាស្ត្រគ្រប់គ្រងសំណល់
- **ការចែករំលែកទំនួលខុសត្រូវ៖** នៅក្នុងបរិបទនេះ សំណល់សូន្យ (Zero waste) គឺជាការទទួលខុសត្រូវរួម និងទាមទារភាពជាដៃគូ និងសហការលើគ្រប់វិស័យរបស់រដ្ឋាភិបាល ឧស្សាហកម្ម ស្ថាប័នស្រាវជ្រាវ អង្គការក្រៅរដ្ឋាភិបាល និងសហគមន៍ទូទៅ។

រាជធានីភ្នំពេញ ជាទីក្រុងដែលមានការអភិវឌ្ឍប្រកបដោយនិរន្តរភាព មានលក្ខណ៍បែកខ្ញែក និងមានបរិស្ថានល្អ ជាទីក្រុងមានការប្រើប្រាស់ធនធានប្រកបដោយចីរភាព

៣. បក្ខុវិស័យ

ផែនការយុទ្ធសាស្ត្រគោលអភិវឌ្ឍន៍ទីក្រុងរបស់រាជធានីភ្នំពេញ (ឆ្នាំ២០១៥) ដែលផ្តល់នូវក្របខណ្ឌសម្រាប់ការអភិវឌ្ឍរយៈពេលមធ្យម និងរយៈពេលវែងរបស់រាជធានីបានចែងថា៖ រាជធានីភ្នំពេញនឹងក្លាយជាមជ្ឈមណ្ឌលនយោបាយ សេដ្ឋកិច្ច ពាណិជ្ជកម្ម វប្បធម៌ ប្រកបដោយសក្តានុពលប្រកួតប្រជែង ជាមួយការអភិវឌ្ឍមួយប្រកបដោយវឌ្ឍនភាព សមធម៌ និងចីរភាព។ យុទ្ធសាស្ត្រ និងផែនការសកម្មភាពគ្រប់គ្រងសំណល់សម្រាប់រាជធានីភ្នំពេញ ក៏ដើរស្របតាមចក្ខុវិស័យនេះ ដែលការគ្រប់គ្រងសំណល់ និងធនធានបានរួមចំណែកឆ្ពោះទៅរកការសម្រេចបាននូវសង្គមចក្ខុវិស័យផងដែរ។ ដោយសារតែគោលនយោបាយសាកល និងនិន្នាការគោលនយោបាយសេដ្ឋកិច្ច ការសម្រេចឱ្យបាននូវសមិទ្ធផលសង្គមប្រកបដោយប្រសិទ្ធភាព គឺជាការចាំបាច់ក្នុងការទទួលបានផលប្រយោជន៍ជាយុទ្ធសាស្ត្ររបស់រាជធានីភ្នំពេញ និងលើកកម្ពស់ជីវភាពរស់នៅរបស់ប្រជាពលរដ្ឋ។

៤. បេសកកម្ម

រដ្ឋបាលរាជធានីភ្នំពេញ បានកំណត់ចេញនូវបេសកកម្មចំនួន៤ ជាមគ្គុទ្ទេសក៍គោលនយោបាយក្នុងការគ្រប់គ្រងសំណល់សំណល់រឹងរបស់ខ្លួន ដើម្បីសម្រេចបាននូវចក្ខុវិស័យខាងលើ មានដូចជា៖

- ១) ការពារបរិស្ថាន និងលើកកម្ពស់សុខុមាលភាពប្រជាពលរដ្ឋ
- ២) ការបង្កើតសង្គមមួយដែលសំណល់ ត្រូវបានកាត់បន្ថយ ប្រើប្រាស់ឡើងវិញ និងកែច្នៃឡើងវិញ ដូច្នេះសំណល់ត្រូវបានទប់ស្កាត់ដល់កម្រិតអប្បបរមា
- ៣) ការចូលរួមកែលម្អសង្គមមានការបំបាត់ការប្រកួតប្រជែងគ្នា តាមរយៈការគ្រប់គ្រងសំណល់
- ៤) លើកកម្ពស់ការចូលរួម / កិច្ចសហការរវាងរដ្ឋាភិបាល ប្រជាពលរដ្ឋ និងអាជីវកម្មសម្រាប់ការគ្រប់គ្រងសំណល់ឱ្យមានប្រសិទ្ធភាព

៥. ទោលនៃយុទ្ធសាស្ត្រ

ផែនការយុទ្ធសាស្ត្រនេះ នឹងក្លាយជាមគ្គុទ្ទេសក៍សកម្មភាពនៅរាជធានីភ្នំពេញ និងភាគីពាក់ព័ន្ធចាប់ពីឆ្នាំ២០១៨ ដល់ ២០៣៥ (១៧ ឆ្នាំ)។ ទោះបីយ៉ាងណា យុទ្ធសាស្ត្រនេះក៏នឹងត្រូវធ្វើការត្រួតពិនិត្យឡើងវិញទៅតាមពេលវេលាណាមួយ ហើយត្រូវធ្វើការកែសម្រួលដោយរដ្ឋបាលរាជធានីភ្នំពេញ ដើម្បីសម្របខ្លួនទៅតាមការវិវត្តន៍នៃបរិយាកាសនយោបាយផងដែរ។

៦. គោលដៅ (គុណភាព) និងទិសដៅ (កម្រិត) ត្រូវសម្រេច

៦.១. គោលដៅទូទៅ

ការរៀបចំបង្កើតឱ្យមានប្រព័ន្ធគ្រប់គ្រងសំណល់ប្រកបដោយលក្ខណៈបរិស្ថាន

គោលបំណងចុងក្រោយនៃយុទ្ធសាស្ត្រ និងផែនការសកម្មភាពនេះ គឺបង្កើតប្រព័ន្ធគ្រប់គ្រងសំណល់ប្រកបដោយប្រសិទ្ធភាព កាត់បន្ថយសំណល់ និងការប្រើប្រាស់ធនធានតាមរយៈការសហការគ្នារវាងអ្នកពាក់ព័ន្ធនានាក្នុងសង្គម ដើម្បីកាត់បន្ថយហេតុប៉ះពាល់លើបរិស្ថាន និងសុខភាពជាអវិជ្ជមាន។

៦.២. ទិសដៅ

ទិសដៅ បម្រុង	សូចនាករ	កិច្ចសន្យាស្រាវជ្រាវ មូលដ្ឋាន (ន្ទាំវិភាគ) *e: តួលេខដ៏សំខាន់	គោលដៅយេ: ពេលខ្លី (ត្រីមាស ២០២៣)	គោលដៅមធ្យម ដល់ យេ: ពេលវែង (ត្រីមាស ២០៣៥)
សកម្មភាពចម្បងទី១: ការប្រមូលសំណល់រឹង				
១-១	ការបញ្ចេញសំណល់ក្នុងម្នាក់ (គ.ក/ម្នាក់/ថ្ងៃ)	០.៩៨គ.ក e (2015) ¹	១.០ គ.ក/ម្នាក់/ថ្ងៃ ²	១.០ គ.ក/ម្នាក់/ថ្ងៃ ¹
១-២	អត្រាប្រមូលសំណល់ ទីក្រុងជាមធ្យម	៧៥%e (2016)	៩០% ³	១០០% ³
សកម្មភាពចម្បងទី២: ការកែច្នៃសំណល់ឡើងវិញ				
២-១	អត្រាកែច្នៃឡើងវិញ ³ (សំណល់កែច្នៃអសរីរាង្គ)	n/a ⁵	៥០% ឬ ច្រើនជាង ³	៩៥% ឬ ច្រើនជាង ³
២-២	អត្រាកែច្នៃឡើងវិញ ³ (សំណល់ជីវៈ)	n/a ⁵	៥% ឬ ច្រើនជាង ²	២០% ឬ ច្រើនជាង ²
សកម្មភាពចម្បងទី៣: ការធ្វើឱ្យប្រសើរឡើងនូវការគ្រប់គ្រងទីលានចាក់សំរាម សំណល់រឹង				
៣-១	ការគ្រប់គ្រងទឹកសំរាមពី ទីលានចាក់សំរាម	បច្ចុប្បន្ននៅមិនទាន់មាន	សាងសង់	ទីលានចាក់សំរាមថ្មីដំណើរការ និង អនុវត្តការគ្រប់គ្រងបែបទីលានអនាម័យ
៣-២	ការគ្រប់គ្រងឧស្ម័នពី ទីលានចាក់សំរាម	បច្ចុប្បន្ននៅមិនទាន់មាន	បំពាក់ប្រព័ន្ធផ្តល់ចេញចូល នៅពេល ដែលប្រឈមនឹងការផ្តល់លំ។ ប្រសិនបើ មានប្រព័ន្ធផ្តល់ទីលាន ត្រូវធ្វើការ ប្រមូលឧស្ម័នផលិតជាថាមពល ឬដុត កម្ទេចចោល	
៣-៣	លក្ខខណ្ឌការងារ	បច្ចុប្បន្ននៅមិនទាន់មាន	ឧបករណ៍ការពារផ្ទាល់ខ្លួនត្រូវបានណែនាំ ឱ្យប្រើ	
៣-៤	ការស្តារឡើងវិញធនធាន នៅទីលាន	ពឹងផ្អែកលើអ្នកដឹកសំរាម នាពេលបច្ចុប្បន្ន	សហការជាមួយអ្នកដឹកសំរាម និងចាប់ផ្តើម ទទួលស្គាល់តួនាទីរបស់ពួកគាត់ជាផ្លូវការ	
សកម្មភាពចម្បងទី៤: ការគ្រប់គ្រងសំណល់ពិសេស				
<i>សំណល់សំណង់</i>				
៤-១	ការគ្រប់គ្រងទិន្នន័យ	គ្មានទិន្នន័យនាពេល បច្ចុប្បន្ន	ទិន្នន័យសិក្សាត្រូវបានធ្វើឡើង និងរៀបចំ យន្តការរបាយការណ៍មូលដ្ឋាន	ទិន្នន័យសំណល់ត្រូវប្រមូលជាប្រចាំ និងបង្ហាញជូនជាសាធារណៈផងដែរ
៤-២	អត្រាប្រមូលសំណល់	n/a ⁵	៩០% ឬ ច្រើនជាង ²	១០០% ²
៤-៣	អត្រាកែច្នៃឡើងវិញ ³	n/a ⁵	៨៥% ឬ ច្រើនជាង ²	១០០% ²
<i>សំណល់វេជ្ជសាស្ត្រ</i>				
៤-៤	អត្រាប្រមូលសំណល់	n/a ⁵	៩៥% ឬ ច្រើនជាង	១០០%
<i>សំណល់ឧស្សាហកម្ម</i>				
៤-៥	អត្រាប្រមូលសំណល់	n/a ⁵	៨៥% ឬ ច្រើនជាង ²	១០០% ²
៤-៦	អត្រាកែច្នៃឡើងវិញ ³ (សំណល់កែច្នៃអសរីរាង្គ)	n/a ⁵	៨៥% ឬ ច្រើនជាង ²	៩៥% ឬ ច្រើនជាង ²
៤-៧	អត្រាកែច្នៃឡើងវិញ ³ (សំណល់ជីវៈ)	n/a ⁵	៥% ឬ ច្រើនជាង ¹	២០% ឬ ច្រើនជាង ¹

ទិសដៅ បច្ចុប្បន្ន	សូចនាករ	កិច្ចសន្យាប្រចាំ មូលដ្ឋាន (ឆ្នាំវិភាគ) *e: តួលេខប៉ាន់ស្មាន	គោលដៅរយៈពេលខ្លី (ឆ្នាំ ២០២៣)	គោលដៅវែងឆ្ងាយ រយៈពេលវែង (ឆ្នាំ ២០៣៥)
សំណល់អង្កាចក្រូមីក				
៤-៨	ការគ្រប់គ្រងទិន្នន័យ	គ្មានទិន្នន័យនាពេល បច្ចុប្បន្ន	ទិន្នន័យស្ថាប័នត្រូវបានធ្វើឡើង យន្តការរបាយការណ៍មូលដ្ឋានត្រូវបាន ផ្តួចផ្តើម	ទិន្នន័យសំណល់ដែលធ្វើឡើងបន្ត បន្ទាប់ ដែលប្រមូលបាន និងផ្តល់ជូន ដល់សាធារណជនផងដែរ
៤-៩	វិធីសាស្ត្រប្រព្រឹត្តកម្ម	ផ្តល់ហានិភ័យខ្ពស់ចំពោះ បរិស្ថាន និងសុខភាព	២០% ឬច្រើនជាងនេះត្រូវបានធ្វើ ប្រព្រឹត្តកម្មតាមរយៈវិធីសាស្ត្រប្រសើរ សម្រាប់បរិស្ថាន	៥០% ឬច្រើនជាងនេះត្រូវបានធ្វើ ប្រព្រឹត្តកម្ម តាមរយៈវិធីសាស្ត្រប្រសើរ សម្រាប់បរិស្ថាន
សកម្មភាពចម្បងទី៥: ការចូលរួមរបស់ភាគីពាក់ព័ន្ធ				
៥-១	យន្តការផ្តល់យោបល់	ចំនួនកំណត់	រចនាសម្ព័ន្ធបញ្ជាញយោបល់ត្រូវបាន បង្កើតឡើង និងអាចប្រើបាន	រចនាសម្ព័ន្ធបញ្ជាញយោបល់ត្រូវបាន បង្កើតឡើង និងអាចប្រើបាន
៥-២	កម្មវិធីសិក្សាសម្រាប់ការ អប់រំបរិស្ថាន	n/a ⁵	ការអប់រំបរិស្ថានដែលមានទាំងការបង្រៀន និងការអនុវត្តត្រូវបានអនុវត្តនៅសាលា រៀនជាង ២០% នៅក្នុងរាជធានីភ្នំពេញ	ការអប់រំបរិស្ថានដែលមានទាំងការ បង្រៀននិងការអនុវត្តត្រូវបានអនុវត្ត នៅក្នុងសាលារៀនទាំងអស់នៅក្នុង រាជធានីភ្នំពេញ
៥-៣	ការអនុវត្តន៍គោលការណ៍ ៣អិម	n/a ⁵	<ul style="list-style-type: none"> ការស្ទង់មតិជាលើកដំបូងបានធ្វើឡើង អ្នកឆ្លើយសំណួរច្រើនជាង ៥% បាន អះអាងថាការអនុវត្តន៍ ៣អិម ជាប្រចាំថ្ងៃ 	<ul style="list-style-type: none"> ការស្ទង់ជាបន្តបន្ទាប់បានធ្វើឡើង អ្នកឆ្លើយសំណួរជាង ២០% បានអះ អាងថាការអនុវត្តន៍ ៣អិម ជាប្រចាំថ្ងៃ

កំណត់សំគាល់៖

- ទិន្នន័យសារពើភ័ណ្ណពីក្រសួងបរិស្ថាន (ឆ្នាំ២០១៥)
- ផ្អែកលើយុទ្ធសាស្ត្រគ្រប់គ្រងសំណល់ថ្នាក់ជាតិរបស់ប្រទេសកម្ពុជា
- ផែនការយុទ្ធសាស្ត្រឆ្លើយតបនឹងការប្រែប្រួលអាកាសធាតុ សម្រាប់រាជធានីភ្នំពេញ
- កំណត់ថាជា "សមាមាត្រនៃសម្ភារដែលអាចកែច្នៃឡើងវិញបាន ដែលត្រូវបានបង្វែរចេញពីការចោលទៅកាន់ទីលានចាក់សំរាម ហើយដូច្នោះមិនត្រូវចូល
សំរាម = (អត្រាបង្វែរសំរាម សំណល់រឹង) ។ សូមមើលទំព័រ ៧១-៧២ នៃឯកសារ គណៈកម្មការពង្រឹងស្តីពីស្ថានភាពគោលការណ៍ ៣អិម នៅអាស៊ី និង
ប៉ាស៊ីហ្វិក (ឆ្នាំ២០១៨) ។ ស្ថានភាពនៃ ៣R នៅអាស៊ី និងប៉ាស៊ីហ្វិក សម្រាប់ព័ត៌មានលម្អិត។
- បច្ចុប្បន្នមិនមានទិន្នន័យ។ ការស្ទង់មតិ ទិន្នន័យនឹងត្រូវបានធ្វើឡើងដើម្បីកំណត់មូលដ្ឋាន និងតាមដានវឌ្ឍនភាព។
- តួលេខដែលបានមកពីសមីការខាងក្រោម ត្រូវបានប្រើប្រាស់ជាតម្លៃប្រហាក់ប្រហែលសម្រាប់ជាទិន្នន័យគោល៖ បរិមាណសំណល់ដីដែលបានបង្វែរ
សម្រាប់ដីកំប៉ុសនៅខណ្ឌដង្កោ (តោន/ ឆ្នាំ២០១៧)/ បរិមាណសំណល់ចាក់ចោលទៅក្នុងទីលានចាក់សំរាមដង្កោ (តោន/ ថ្ងៃ ឆ្នាំ២០១៧) ។ x
សមាមាត្រសំណល់ដី៖ ផ្អែកលើការស្ទង់មតិស្តីពីសមាសធាតុសំណល់ (ឆ្នាំ២០១៣)
= ៥០ ត / ១.៩៦៦ត x ៥១,៩% = ៤,៩%

យ៉ាងណាក៏ដោយ ដោយសារតែការរើសយកសំណល់អេតចាយចេញមុនពេលសំរាមចាក់ចោលនៅទីលាន អត្រាសំណល់ដីនៅទីលានចាក់សំរាមត្រូវ
គេគិតថាខ្ពស់ជាងអត្រាដែលបានប្រើខាងលើ ដែលគេបានមកដោយការវិភាគសំណាកនៅប្រភព។ លទ្ធផលនេះមានសក្តានុពលលើសពីការប៉ាន់
ប្រមាណតួលេខខាងលើ។ (ផ្អែកលើការពិភាក្សានៅកិច្ចប្រជុំចុងក្រោយនៅ រដ្ឋបាលរាជធានីភ្នំពេញ ថ្ងៃទី២៨ ខែឧសភា ឆ្នាំ២០១៨)។

៧. សកម្មភាពចម្បង

យុទ្ធសាស្ត្រ និងផែនការសកម្មភាពគ្រប់គ្រងសំណល់សម្រាប់រាជធានីភ្នំពេញ មានគោលបំណងកំណត់សកម្មភាពចម្បងចំនួន៥ ដើម្បីសម្រេចបានគោលបំណង និងទិសដៅខាងលើ៖

សកម្មភាពចម្បងទី១៖ ការពង្រឹងប្រព័ន្ធសេវាប្រមូល និងបញ្ជូនសំណល់ជាប្រព័ន្ធ និងការពង្រឹងគុណភាពសេវាកម្ម

វិស័យដែលទាមទារឱ្យបានគុណភាពខ្ពស់ គឺការដេញដូរសំណល់ ការបោះចោល និងការប្រមូល។ សាលារាជធានីភ្នំពេញនឹងធ្វើការជាមួយប្រជាពលរដ្ឋ គ្រឹះស្ថានពាណិជ្ជកម្ម និងអ្នកផលិតសំណល់ដទៃទៀត ក្រុមហ៊ុនប្រមូលសំរាម រួមទាំងរដ្ឋបាលខណ្ឌ និងសង្កាត់ ដើម្បីបង្កើនការយល់ដឹងសាធារណៈ ស្តីពីការគ្រប់គ្រងសំណល់រឹង ជំរុញលទ្ធភាពទទួលយកសេវាកម្មរបស់ក្រុមហ៊ុន និងការបញ្ជូនសំរាមរបស់ប្រជាពលរដ្ឋ។ សាលារាជធានីភ្នំពេញនឹងប្រឹងប្រែងធ្វើឱ្យសាធារណជនមានការយល់ដឹងពីផលប៉ះពាល់អវិជ្ជមានពីការគ្រប់គ្រងសំណល់មិនបានត្រឹមត្រូវ ការផ្លាស់ប្តូរឥរិយាបថក្នុងការបោះចោលសំរាមឱ្យប្រសើរឡើង និងការទទួលខុសត្រូវរបស់ពួកគេក្នុងការបង្រៀមសម្រាប់សេវាកម្មប្រមូលសំរាមល្អប្រសើរជាងមុន។ កិច្ចការនេះអាចធ្វើទៅបានតាមរយៈកិច្ចព្រមព្រៀងរវាងភាគីពាក់ព័ន្ធ ស្តីពីការដេញដូរត្រឹមត្រូវ ការបោះចោល ការរៀបចំផង ឬទីតាំងស្តុកទុកបណ្តោះអាសន្ន មធ្យោបាយប្រមូល និងកម្មវិធីប្រមូល និងតំបន់ផ្តល់សេវាកម្ម។

តាមរយៈការសិក្សាទៅលើដំណើរការវិជ្ជាការនៃការគ្រប់គ្រងសំរាម សំណល់រឹង សាលារាជធានីនឹងផ្តល់ជំនួយចាំបាច់ដល់រដ្ឋបាលខណ្ឌ និងសង្កាត់ ដើម្បីធានាប្រសិទ្ធភាពការងារក្នុងការត្រួតពិនិត្យ និងវាយតម្លៃចំពោះក្រុមហ៊ុនប្រមូលសំរាម និងអ្នកផលិតសំរាមនៅក្នុងដែនសមត្ថកិច្ចរៀងៗខ្លួន។

តំបន់ជ្រកប្រមូល
 ម៉ូដែលប្រមូលសំណល់
 □ ការប្រមូលតាមឃុំអន្តរាគមន៍
 - ពង្រីកសេវាកម្មប្រមូល
 - បង្កើនជើងប្រមូល

តំបន់ប្រជុំជន
 ម៉ូដែលប្រមូលសំណល់
 □ ជម្រុញប្រមូលសំណល់ និងប្រមូលសំណល់អេកូចាយដោយសហការជាមួយនិងវិស័យកែច្នៃ ឬដេប៉ូឯកជន (អ្នកប្រមូលសំណល់ដែលអាចកែច្នៃឡើងវិញបាន)
 >> ការប្រមូលពីផ្ទះមួយទៅមួយ (ការប្រមូលក្នុងឃុំប្រសិនបើអាចធ្វើបាន)
 □ ការប្រមូលតាមឃុំនូវសំរាម សំណល់រឹងទូទៅលាយឡំគ្នា

អន្តរាគមន៍
 - ការចង្អុលបង្ហាញពីចំណុចប្រមូលផ្តុំនៅតាមសហគមន៍/ កន្លែងធ្វើការត្រូវធ្វើ)
 - ធ្វើឱ្យប្រសើរឡើងនូវឥរិយាបថបញ្ជូនចោល
 - សេវាកម្មប្រមូលទាន់ពេលវេលា និងពេញលេញ
 - សម្របសម្រួលប្រមូលសំណល់អេកូចាយតាមរយៈអាជ្ញាធរខណ្ឌ សង្កាត់

សំរាមទូទៅលាយឡំតាមឃុំ សហគមន៍

ផ្សារទំនើប និងទីតាំងតំបន់ទេសចរណ៍
 ម៉ូដែលប្រមូលសំណល់
 □ ជំរុញការបែងចែកប្រភពនិងប្រមូលកាកសំណល់កែច្នៃតាមរយៈការសហការជាមួយអ្នកកែច្នៃឯកជន
 □ ប្រមូលដោយផ្ទាល់នូវសំណល់ចម្រុះដោយក្រុមហ៊ុន CINTRI

អន្តរាគមន៍
 - សហការជាមួយវិស័យឯកជន (ដូចជាផ្សារទំនើប) ដើម្បីលើកកម្ពស់ 3R ក្នុងកន្លែងសាធារណៈ៖ ដំឡើងធុងសំរាមសាធារណៈសម្រាប់ការបែងចែកសំរាម
 - សំរេបសំរួលការប្រមូលសំរាម

រូបភាពទី២៤៖ ឧទាហរណ៍នៃការប្រើម៉ូដែលប្រមូលសំរាម សំណល់រឹងផ្សេងៗ ទៅតាមតំបន់ខុសៗគ្នា

សកម្មភាពចម្បងៗ៖ លើកកម្ពស់ការកែច្នៃឡើងវិញតាមរយៈការកែច្នៃកសិណាល់ ជំរុញ និងសំយុងកងកែច្នៃកសិណាល់ និងលើកកម្ពស់ការប្រើប្រាស់ផលិតផលកែច្នៃឡើងវិញ

ការរៀបចំ និងប្រព្រឹត្តកម្មសំរាម សំណល់រឹងជាបឋមតាមបែបចម្រុះ ជម្រើសកែច្នៃកសិណាល់ផ្សេងៗ គឺជាវិស័យមួយដ៏មានសារៈសំខាន់ក្នុងការកាត់បន្ថយសំណល់ទៅចាក់នៅទីលានចាក់សំរាម និងជួយសម្រួលចលនារូបវន្តនៃប្រភពធនធានផងដែរ។ ជំហាននេះអាចប្រព្រឹត្តទៅបាន ដរាបណាមានការបង្កើនប្រសិទ្ធភាពប្រព័ន្ធការបោះចោល/ប្រមូលសំណល់ (សកម្មភាពចម្បងទី១) ដែលគេបានរំពឹងថានឹងមានបរិមាណសំរាមប្រមូលបាន និងយកមកចាក់នៅទីលានចាក់សំរាមកាន់តែកើនឡើង។ ជាងនេះទៅទៀត កំណើននៃការប្រើប្រាស់ធនធានវត្ថុធាតុដើមពីការកែច្នៃឡើងវិញ បង្ហាញនូវភាពពឹងផ្អែកកាន់តែតិចឡើងៗលើការនាំចូលសម្ភារពីខាងក្រៅ។ ដោយសារតម្លៃទំនិញគ្រប់សារពើកាន់តែថ្លៃនៅលើទីផ្សារជាសកល ការបង្កើនប្រសិទ្ធភាពប្រើប្រាស់ធនធានវត្ថុធាតុដើមនឹងអាចនាំជួយកាត់បន្ថយផលប៉ះពាល់អវិជ្ជមានលើសេដ្ឋកិច្ច ពីអស្ថេរភាពនៃថ្លៃទំនិញ និងអាចរួមចំណែកដល់ភាពសន្សំនៃសេដ្ឋកិច្ចនៅក្នុងរាជធានីភ្នំពេញ។

សមត្ថភាពកែច្នៃកសិណាល់ ក៏អាចប្រសើរឡើងតាមរយៈចម្រុញឱ្យមានវិស័យកែច្នៃឯកជនច្រើនជាងមុន និងសកម្មភាពស្ម័គ្រចិត្តក្នុងការចូលរួមរបស់អ្នកផលិតសំណល់។ ដើម្បីទាក់ទាញវិស័យកែច្នៃឯកជន ការធានាឱ្យសំណល់ (ធនធានសម្រាប់កែច្នៃ) ដែលត្រូវតែមានបរិមាណថេរ បែងចែកសណ្ឋានភាពសំណល់ច្បាស់លាស់ និងមិនមានផ្ទុកនូវសារធាតុបំពុលផ្សេងៗ គឺជាបញ្ហាប្រឈមយ៉ាងខ្លាំងសម្រាប់ចំណាប់អារម្មណ៍របស់អ្នកវិនិយោគ។ យ៉ាងណាក៏ដោយ ការសម្រេចបាននូវប្រសិទ្ធភាពកែច្នៃកសិណាល់នៅតាមប្រភព ទាមទារនូវកិច្ចប្រឹងប្រែងយ៉ាងខ្លាំងក្លា និងយូរអង្វែង តាមរយៈការលើកកម្ពស់ការអប់រំ និងដំណោះស្រាយផ្នែកសេដ្ឋកិច្ច/ តាមផ្លូវច្បាប់ ដែលជាធាតុមួយមិនអាចខ្វះបានក្នុងយុទ្ធសាស្ត្រនេះ។

អាស្រ័យហេតុនេះ សាលារាជធានីភ្នំពេញនឹងអញ្ជើញឱ្យវិស័យឯកជនបានចូលរួមកែច្នៃកសិណាល់ ស្របតាមគុណភាពសំណល់ចង់បាន ជាពិសេសមានប្រភពចេញពីអ្នកបង្កើតសំរាម សំណល់រឹងធំៗដូចជា៖ សាលារៀន សណ្ឋាគារ អាជនីយដ្ឋាន ការិយាល័យ និងរោងចក្រ។ ការពង្រីកជម្រើសកែច្នៃ ទំហំ ព្រមទាំងការពង្រីកការប្រមូលសំណល់កែច្នៃតាមលំនៅដ្ឋានសម្រាប់គោលបំណងកែច្នៃកសិណាល់ នឹងត្រូវបានរៀបចំ និងអនុវត្តជាជំហានៗទៅតាមដំណាក់កាល។ សកម្មភាពទាំងអស់នេះ នឹងជួយបំពេញដោយគម្រោងផ្សេងៗក្នុងការជំរុញ និងគាំទ្រដោយស្ម័គ្រចិត្តរបស់អ្នកបង្កើតសំណល់ ជាពិសេសនៅតាមលំនៅដ្ឋាន។ លទ្ធភាពកែច្នៃនៅក្នុងរាជធានីភ្នំពេញ អាចមានភាពប្រសើរឡើងទៅតាមដំណាក់កាល អមដោយការត្រួតពិនិត្យ និងការពង្រឹងនីតិវិធីកែច្នៃកសិណាល់នៅប្រភពឱ្យបានសមស្រប។

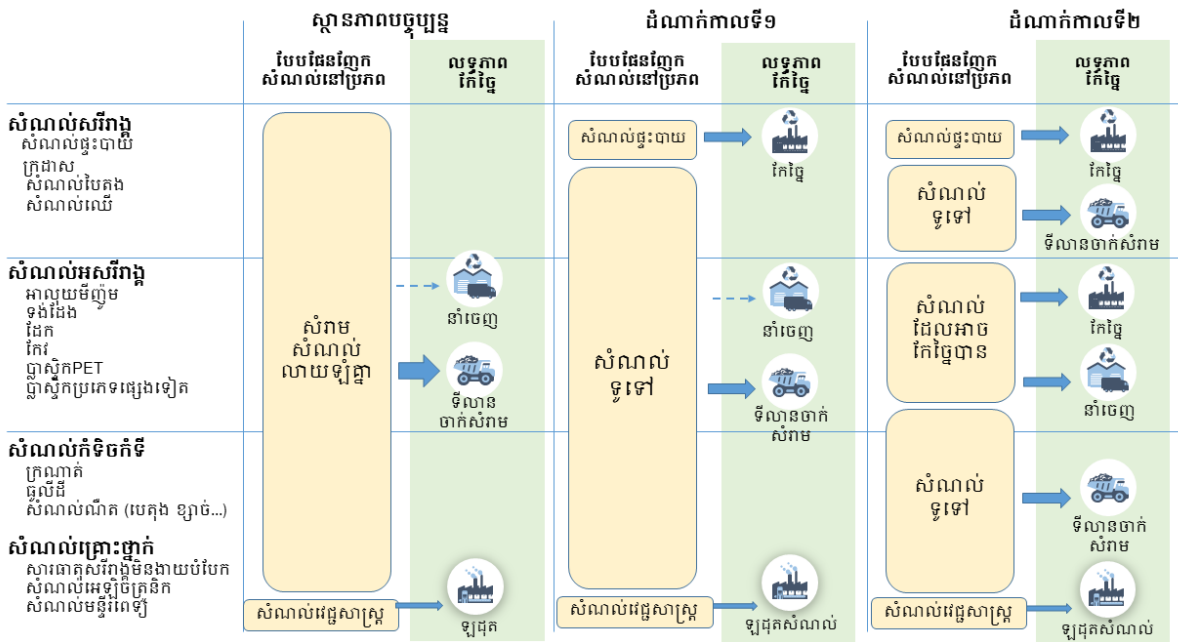

រូបភាពទី២៥៖ វិធីសាស្ត្រ-ដំណាក់កាល ណែនាំអំពីការបែងចែកសំណល់នៅប្រភព និងលទ្ធភាពកែច្នៃ

ការជំរុញឱ្យមានការញែកសំណល់ប្រភេទណាមួយនៅប្រភព ដរាបណាសមត្ថភាពក្នុងការកែច្នៃ/ប្រព្រឹត្តិកម្មរបស់វាត្រូវបានធានានៅដំណាក់កាលបន្តបន្ទាប់ទៀត។

សកម្មភាពចម្បងទី៣៖ លើកកម្ពស់បរិស្ថានតាមរយៈការគ្រប់គ្រងការបោះចោលសំណល់ និងកាត់បន្ថយហេតុប៉ះពាល់លើបរិស្ថាន និងសុខុមាលភាព

ខណៈពេលដែលមានការព្យាយាមប្រមូលសំរាមឱ្យបានពេញលេញ និងការលើកកម្ពស់ការអនុវត្តន៍គោលការណ៍ ៣អ៊ែរ (កាត់បន្ថយ ការប្រើប្រាស់ឡើងវិញ និងកែច្នៃឡើងវិញ) ត្រូវបានកំណត់អាទិភាព ដើម្បីកាត់បន្ថយផលប៉ះពាល់អវិជ្ជមានលើបរិស្ថាន និងមនុស្ស តាមរយៈការពង្រឹងការគ្រប់គ្រងទំលាក់ចោលសំរាម សំណល់រឹងប្រកបដោយចីរភាពផងដែរ។ នៅក្នុងសកម្មភាពចម្បងទី៣ ហេដ្ឋារចនាសម្ព័ន្ធ និងសារៈសំខាន់ក្នុងការថែទាំ និងប្រតិបត្តិការទំលាក់ចោលត្រូវបានពង្រឹងជាបន្តបន្ទាប់ដើម្បីសម្រេចបាននូវទំលាក់ចោលសំរាមបែបអនាម័យ។ សេចក្តីណែនាំអំពីវិធានការស្តារឡើងវិញនូវធនធានដូចជា ការប្រមូលខស្ម័ននៅទំលាក់ចោលសំរាម និងប្រព័ន្ធនៃសំណល់នៅប្រភពក៏នឹងត្រូវបានគេចាត់ទុកថាជាជម្រើសមួយដ៏មានសក្តានុពល និងអាចធ្វើទៅបានផងដែរ។

ការកែលម្អបច្ចេកទេស ត្រូវអមដោយកិច្ចខិតខំប្រឹងប្រែង ដើម្បីធានានូវធនធានហិរញ្ញវត្ថុសមស្រប។ រដ្ឋបាលរាជធានីភ្នំពេញ នឹងស្វែងរកជម្រើសផ្សេងៗនៃការផ្តល់ហិរញ្ញប្បទានដូចជា ការបង្កើនថ្លៃសេវាសំណល់ និងការដាក់បញ្ចូលទៅក្នុងថវិកាប្រចាំឆ្នាំរបស់រាជធានី ដោយផ្អែកលើការប៉ាន់ប្រមាណនៃចំណាយ ដែលត្រូវការសម្រាប់ការគ្រប់គ្រងប្រកបដោយសុវត្ថិភាពនៅទំលាក់ចោលសំរាម។ ទិដ្ឋភាពសង្គមនៃការគ្រប់គ្រងសំណល់ដូចជា ការការពារសុខភាពរបស់កម្មករនៅទំលាក់ចោល និងការប្រែក្លាយជាផ្លូវការនៃវិស័យសំណល់ក្រៅប្រព័ន្ធ (ឧទាហរណ៍៖ អ្នករើសសំរាម និងអាជីវករលក់ដូរនៅលើទំលាក់ចោល) ក៏នឹងត្រូវបានដោះស្រាយផងដែរ។

ការបង្កើតប្រព័ន្ធគ្រប់គ្រងសំណល់សំណង់

ក្នុងបណ្តាប្រភេទសំណល់ជាច្រើន នៃសំណល់រឹងទីប្រជុំជន សំណល់សំណង់ ត្រូវបានគេមើលឃើញថាជាបន្ទុកមួយ ដ៏ធ្ងន់ធ្ងរសម្រាប់ប្រព័ន្ធគ្រប់គ្រងសំណល់ ដោយសារបរិមាណរបស់វា និងការទាមទារការទុកដាក់ជាពិសេស។ ដើម្បីដោះស្រាយបញ្ហា ដែលកំពុងកើនឡើងនៃសំណល់ប្រភេទនេះរួមមានបន្ទុកទៅលើទីលាន គេត្រូវរៀបចំឡើងនូវពហុអន្តរាគមន៍។

ដំបូងគេត្រូវរៀបចំបទដ្ឋានគតិយុត្តិ ហើយត្រូវអនុវត្តនៅថ្នាក់រាជធានី ដើម្បីចែងឱ្យច្បាស់ពីតួនាទី និងការទទួលខុសត្រូវ និងណែនាំពីសកម្មភាពផ្សេងៗរបស់ភាគីពាក់ព័ន្ធ។ រដ្ឋបាលរាជធានីភ្នំពេញនឹងខិតខំប្រឹងប្រែងពង្រឹងក្នុងការប្រមូល និងការគ្រប់គ្រងទិន្នន័យ ស្តីពីសំណល់សំណង់ ដើម្បីធានាថាការបង្កើតគោលនយោបាយសមស្របផ្អែកលើស្ថានភាពជាក់ស្តែង (ការបង្កើតសំណល់ ការប្រមូល ប្រព្រឹត្តកម្ម និងការចាក់ចោល)។ រដ្ឋបាលរាជធានីភ្នំពេញ ក៏នឹងលើកកម្ពស់ការអនុវត្តន៍ផងដែរ លើប្រភេទសំណល់សំណង់តាមរយៈការចូលរួម និងសហការជាមួយទីតាំងឧស្សាហកម្មដែលពាក់ព័ន្ធ និងការពង្រឹងវិធានការប្រឆាំងនឹងការចោលសំណល់សំណង់ដោយគ្មានសណ្តាប់ធ្នាប់។

សំណល់វេជ្ជសាស្ត្រ

សាខាកាកបាទក្រហមកម្ពុជារាជធានី ជាអ្នកគ្រប់គ្រងសំណល់វេជ្ជសាស្ត្រក្នុងរាជធានីភ្នំពេញ ផ្អែកលើកិច្ចសន្យាសេវារបស់ខ្លួនជាមួយនឹងទីតាំងផ្តល់សេវាថែទាំសុខភាពនីមួយៗ និងធ្វើការដុតកម្ទេចក្នុងឡមុននឹងធ្វើការចាក់ចោលក្នុងរណ្តៅដាច់ដោយឡែកនៅទីលានដង្កោ។ រីឯសាលារាជធានីភ្នំពេញ ក្នុងនាមជាស្ថាប័នគ្រប់គ្រងនឹងជួយដល់ស្ថាប័ន និងក្រសួងផ្សេងៗទទួលខុសត្រូវក្នុងសកម្មភាពលើកកម្ពស់ការយល់ដឹង និងអាចឆ្លៀតពេលចុះត្រួតពិនិត្យម្តងម្កាលនៅតាមទីតាំងផ្តល់សេវាថែទាំសុខភាពទាំងនោះ ដើម្បីធានាភាពត្រឹមត្រូវក្នុងការញែក រហូតដល់ការចាក់ចោលសំណល់វេជ្ជសាស្ត្រឱ្យស្របទៅតាមគោលនយោបាយ និងគោលការណ៍ណែនាំពីថ្នាក់ជាតិ។

សំណល់ឧស្សាហកម្ម

តាមរយៈការអភិវឌ្ឍខ្លាំងក្លាក្នុងវិស័យកាត់ដេរ សំណង់ ទេសចរណ៍ និងកសិកម្ម ក្នុងរបាយការណ៍ឆ្នាំ២០១៧ របស់ធនាគារពិភពលោកបានប៉ាន់ស្មានថា អត្រាវិកចច្រើនផ្នែកសេដ្ឋកិច្ចរបស់កម្ពុជា គឺមានប្រមាណ ៦,៩% ដែលជាអត្រាខ្ពស់ជាងគេមួយខាងផ្នែកសេដ្ឋកិច្ចនៅក្នុងពិភពលោក (ធនាគារពិភពលោក ឆ្នាំ២០១៧)។ ដោយសារការអភិវឌ្ឍវិស័យឧស្សាហកម្មឥតឈប់ឈរ តម្រូវការក្នុងការគ្រប់គ្រងសំណល់មកពីដំណើរការឧស្សាហកម្មក៏កើនឡើង បង្កឱ្យមានផលប៉ះពាល់អវិជ្ជមានដល់បរិស្ថាន និងជីវិតមនុស្ស។ ក្របខណ្ឌច្បាប់ថ្នាក់ជាតិ បានដាក់បន្ទុកលើអ្នកបង្កើតសំណល់ ជាអង្គការទទួលខុសត្រូវដោយខ្លួនឯង ឬតាមរយៈសេវាកម្មផ្តល់ដោយក្រុមហ៊ុនគ្រប់គ្រងសំណល់ឧស្សាហកម្មឯកជន។ សាលារាជធានីភ្នំពេញនឹងពង្រឹងការត្រួតពិនិត្យ ដើម្បីធានាការអនុវត្តនៅក្នុងដែនសមត្ថកិច្ចរបស់ខ្លួន។

ដំបូង ត្រូវធានាថាអ្នកបង្កើតសំណល់ទាំងអស់ត្រូវធ្វើប្រព្រឹត្តកម្មប្រកបដោយសុវត្ថិភាពបរិស្ថានត្រឹមត្រូវ និងធ្វើការទុកដាក់សំណល់ដែលខ្លួនបានបង្កើតដោយខ្លួនឯង ឬតាមរយៈសេវារបស់ក្រុមហ៊ុនគ្រប់គ្រងសំណល់ឧស្សាហកម្មឯកជន។ តាមរយៈការគិតគូរទៅលើសមត្ថភាពនៅខ្វះខាតច្រើនរបស់អ្នកបង្កើតសំណល់ ក្នុងការដោះដោយស្រាយបញ្ហាសំណល់ដោយខ្លួនឯង សាលារាជធានីភ្នំពេញនឹងផ្តល់ការយកចិត្តទុកដាក់អាទិភាពចំពោះពួកគេ និងធានាថាពួកគេស្ថិតនៅក្រោមកិច្ចសន្យាជាមួយក្រុមហ៊ុនគ្រប់គ្រងសំណល់ ព្រមទាំងពង្រឹងការត្រួតពិនិត្យលើការបោះចោល ឬប្រព្រឹត្តកម្មដោយគ្មានសណ្តាប់ធ្នាប់។

សាលារាជធានីភ្នំពេញ នឹងសហការជាមួយមន្ទីរពាក់ព័ន្ធស្របទៅតាមសកម្មភាពចម្បងទី២ ក្នុងការជំរុញការរំកិល

សំណល់ឧស្សាហកម្មដែលមានតម្លៃ តាមរយៈការទាក់ទាញការវិនិយោគក្នុងវិស័យនេះ ដោយសម្របសម្រួល ផ្ទៃផ្ទះអាជីវកម្ម រវាងក្រុមហ៊ុនផលិតសំណល់ឧស្សាហកម្ម និងក្រុមហ៊ុនកែច្នៃ។

សំណល់បរិក្ខារអគ្គិសនី និងអេឡិចត្រូនិក

ការប្រើប្រាស់ឧបករណ៍បច្ចេកវិទ្យាព័ត៌មានទំនាក់ទំនង រួមទាំងឧបករណ៍អេឡិចត្រូនិក និងឧបករណ៍អគ្គិសនីកំពុងមានសន្ទុះកើនឡើងយ៉ាងឆាប់រហ័ស ស្របនឹងការអភិវឌ្ឍសេដ្ឋកិច្ចបណ្តាលឱ្យសំណល់អេឡិចត្រូនិកក្នុងទីក្រុងមានការកើនឡើង។ សាលារាជធានីភ្នំពេញ មានគោលបំណងទប់ស្កាត់កំឡុងសំណល់ប្រភេទនេះទៅលាយឡំជាមួយសំណល់រឹងទូទៅ តាមរយៈកិច្ចប្រឹងប្រែងបង្វែរសំណល់អេឡិចត្រូនិកយកទៅឱ្យអាជីវកម្មកែច្នៃឡើងវិញ។ ដើម្បីសម្រេចបានគោលដៅនេះ បទដ្ឋានស្តង់ដារនៃការបំបាត់ស្ទឹង និងគោលការណ៍ណែនាំប្រតិបត្តិការ ស្តីពីការគ្រប់គ្រងសំណល់អេឡិចត្រូនិកត្រូវតែរៀបចំ និងផ្សព្វផ្សាយដល់អាជីវកម្មកែច្នៃ ដើម្បីត្រួតពិនិត្យការអនុវត្តន៍ការគ្រប់គ្រងសំណល់អេឡិចត្រូនិក ខណៈពេលដែលទិដ្ឋភាពរបស់អាជីវកម្មកែច្នៃ និងបរិមាណសំណល់ប្រភេទនេះត្រូវបានចងក្រងទុក ហើយបញ្ជីឈ្មោះអាជីវកម្មកែច្នៃ ដែលមានស្នាដៃល្អត្រូវរៀបចំឡើង និងធ្វើការចែករំលែក។ យុទ្ធនាការប្រមូលសំណល់អេឡិចត្រូនិក ដែលផ្តោតលើអ្នកប្រើប្រាស់ អាចរៀបចំដោយមានការសហការគ្នាជាមួយសហគ្រាសឯកជន (ផ្សារទំនើប និង/ឬហាងលក់គ្រឿងអេឡិចត្រូនិក) ដោយមានគោលដៅបង្កើនប្រសិទ្ធភាពប្រមូលជំនួសការទិញវិញ។

សកម្មភាពចម្បងទី៥៖ ការចែករំលែកចក្ខុវិស័យ និងជំរុញឱ្យមានការចូលរួមពីភាគីពាក់ព័ន្ធសម្រាប់សកម្មភាពរួម

ចក្ខុវិស័យ និងការចូលរួមពីភាគីពាក់ព័ន្ធនៃសកម្មភាពរួម ការអញ្ជើញប្រជាពលរដ្ឋ អាជីវករ និងអង្គការក្រៅរដ្ឋាភិបាល ដើម្បីធ្វើផែនការ និងអនុវត្ត គឺជាផ្នែកដែលមិនអាចខ្វះបានក្នុងអភិបាលកិច្ចគ្រប់គ្រងសំណល់រាជធានីភ្នំពេញ។ ដោយសារគ្រប់សកម្មភាពរស់នៅប្រចាំថ្ងៃរបស់យើង សំណល់ត្រូវបានបង្កើតឡើង ហើយវាត្រូវការចាំបាច់នូវការចាប់ផ្តើមផ្លាស់ប្តូរឥរិយាបថពីបុគ្គលម្នាក់ៗ ដើម្បីឱ្យមានដំណោះស្រាយដ៏មានប្រសិទ្ធភាព។ ការចែករំលែកទស្សនវិស័យ បេសកកម្ម និងសកម្មភាពដែលចង់បានក្នុងសង្គមតាមរយៈការចូលរួមរបស់សាធារណជន គឺជាជំហានដ៏មានប្រសិទ្ធភាពមួយ ដើម្បីទាក់ទាញសកម្មភាពបុគ្គលម្នាក់ៗ។ លើសពីនេះ ផែនការ និងគោលនយោបាយរបស់រដ្ឋបាលរាជធានីភ្នំពេញអាចឱ្យសាធារណជនទទួលយកបានកាន់តែច្រើន ខណៈពេលភាពត្រឹមត្រូវសមរម្យត្រូវបានលើកស្ទួយកាន់តែខ្លាំង តាមរយៈការផ្តល់ឱកាសសម្រាប់ការសិក្សាស្វែងយល់ភាពតំណាង កិច្ចពិភាក្សារួមគ្នា ព្រមទាំងការចែកចាយ និងឆ្លុះបញ្ចាំងពីគំនិតក្នុងប្រធានបទគ្រប់គ្រងសំណល់ផ្សេងៗ។

ការអប់រំបរិស្ថានចាំបាច់ត្រូវធ្វើការគិតគូរពិចារណា ជាពិសេសផ្នែកលើសមត្ថភាពរបស់ខ្លួនក្នុងការផ្តល់ឱ្យមនុស្សជំនាន់ក្រោយ (អ្នកប្រើប្រាស់បន្ទាប់ និងអ្នកបង្កើតសំរាម) ឱ្យមានការយល់ដឹងអំពីការទទួលខុសត្រូវរបស់ពួកគេក្នុងកិច្ចគាំពារបរិស្ថាន និងធម្មជាតិ ដែលជាមូលដ្ឋានគ្រឹះនៃជីវភាពរស់នៅរបស់យើងទាំងអស់គ្នា និងការផ្លាស់ប្តូរឥរិយាបថ ឆ្ពោះទៅរកការរស់នៅប្រកបដោយនិរន្តរភាព។ ថ្វីបើវិធានការបែបនេះអាចនឹងប្រើប្រាស់ពេលវេលាយូរក្នុងការទទួលបាននូវផល ឬមើលឃើញនូវផ្លែផ្ការបស់វាក៏ដោយ ក៏វាជាសកម្មភាពមិនអាចខ្វះបានសម្រាប់ការធ្វើឱ្យប្រសើរឡើងបន្តិចម្តងៗ ឆ្ពោះទៅរកសង្គមមួយដែលមានការប្រើប្រាស់ធនធានវត្ថុធាតុដើមតិចជាងមុនក្នុងរយៈពេលវែងបាន។

សម្រាប់ការផ្សព្វផ្សាយជាសាធារណៈ គេគួររៀបចំយុទ្ធសាស្ត្រផ្សព្វផ្សាយសម្រាប់សាធារណៈ និងធ្វើបច្ចុប្បន្នភាពទៅតាមពេលវេលា និងអាស្រ័យទៅតាមភាគីពាក់ព័ន្ធ ដែលជាគោលដៅអប់រំផ្សព្វផ្សាយ។ វិធីសាស្ត្រផ្តល់ព័ត៌មានផ្សព្វផ្សាយបែបចម្រុះទៅតាមប្រព័ន្ធផ្សព្វផ្សាយ (ការបោះពុម្ព ខ្លីដីផល ទូរទស្សន៍ វីទេយូ ជាដើម) និងក្លាយជាឱកាស (ព្រឹត្តិការណ៍ និងការអប់រំផ្លូវការ។ល។) ក្នុងការគិតគូរ ដើម្បីធានាបាននូវប្រសិទ្ធភាពទំនាក់ទំនងទៅកាន់ភាគីពាក់ព័ន្ធក្នុងសង្គមជាអតិបរមា។

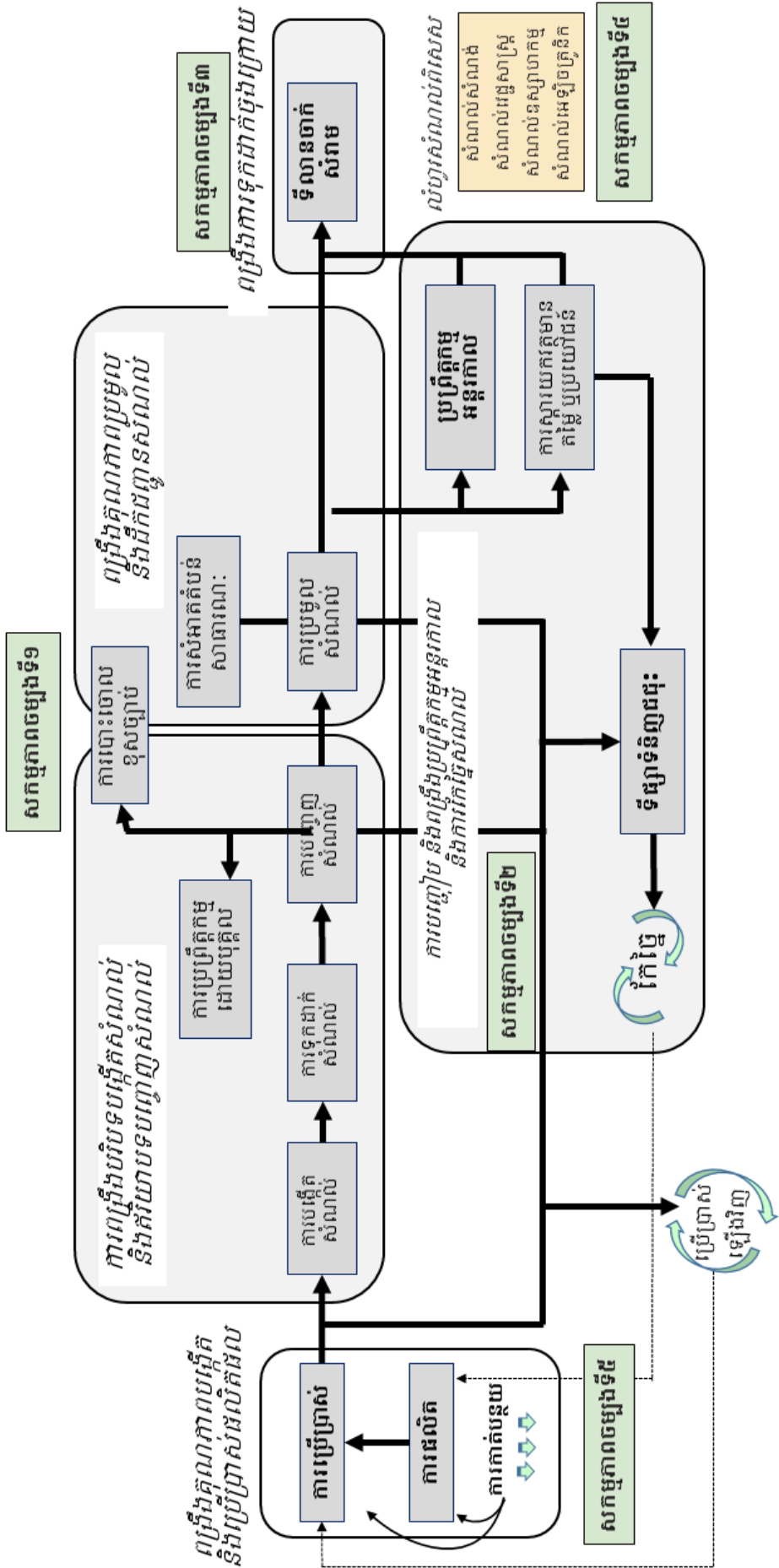

រូបភាពទី២៦៖ កិច្ចអន្តរាគមន៍តាមសកម្មភាពចម្បងៗសម្រាប់ការរៀបចំប្រព័ន្ធគ្រប់គ្រងសំណល់បែបចម្រុះ

៨. របៀបវារៈនៃយុទ្ធសាស្ត្រ និងផែនការសកម្មភាព

គំនូសតាងខាងក្រោមបង្ហាញនូវរបៀបវារៈនៃយុទ្ធសាស្ត្រនេះ។

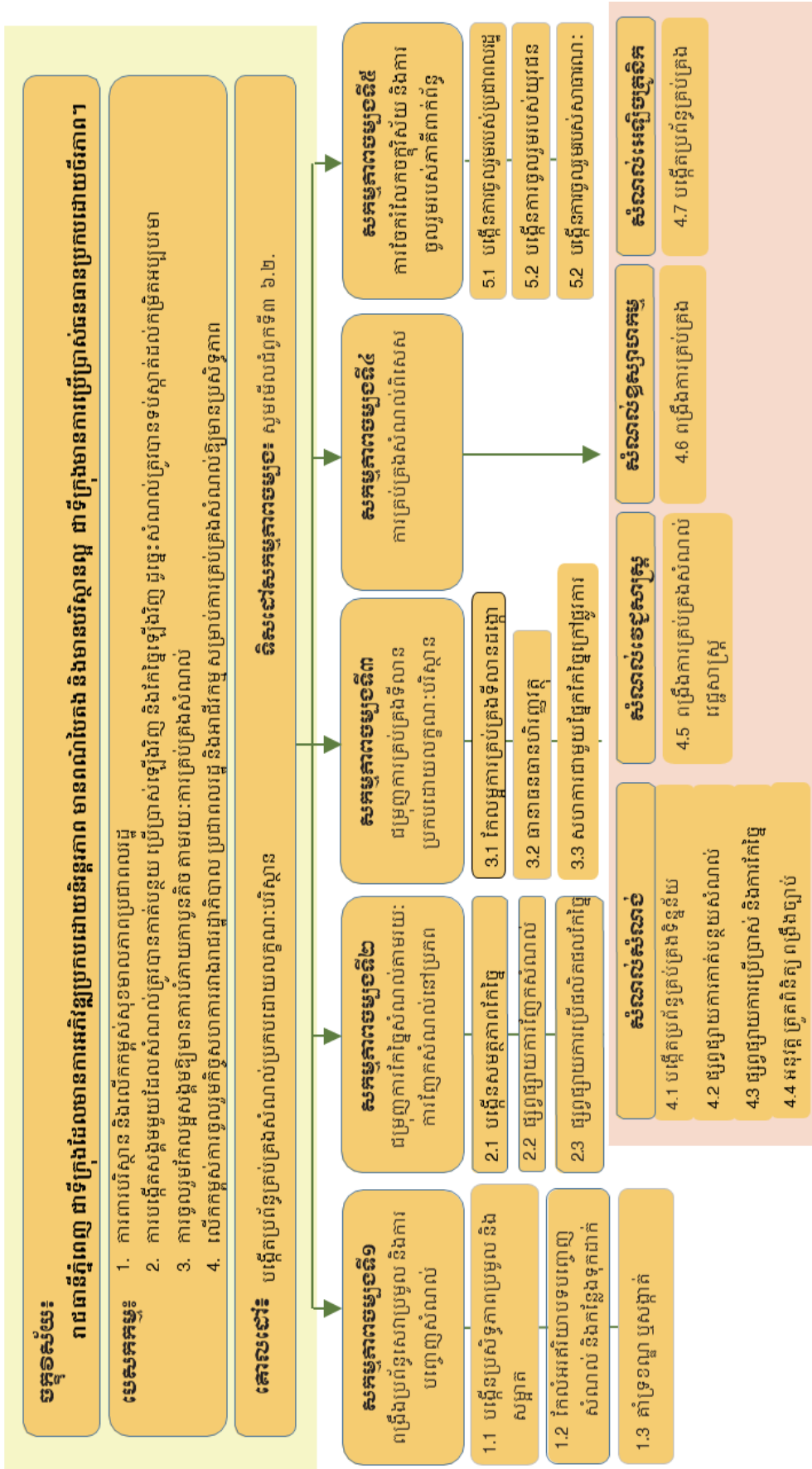

រូបភាពទី២៧៖ របៀបវារៈនៃយុទ្ធសាស្ត្រ និងផែនការសកម្មភាព

IV ជំពូកទី៤

ផែនការសកម្មភាព

១. សកម្មភាពបង្កបង្កើន៖ ការពង្រឹងប្រព័ន្ធសេវាប្រមូល ការបញ្ជូន សំណល់ និងការពង្រឹងគុណភាពសេវាកម្ម

សកម្មភាពទី១.១. ធ្វើឱ្យប្រសើរឡើងនូវទម្ងន់នៃការបញ្ជូនសំណល់ និងកំណត់ទីតាំងស្តុកសំណល់បណ្តោះអាសន្ន

គោលបំណង

ដើម្បីធ្វើឱ្យប្រសើរឡើងនូវការដកខ្ទប់សំរាម និងការបញ្ជូនសំរាមរបស់ប្រជាពលរដ្ឋ (អ្នកបង្កើតសំណល់) និងដើម្បីឱ្យការបញ្ជូនសំរាមមកទាន់ពេលវេលា និងមានប្រសិទ្ធភាពក្នុងការប្រមូលដោយក្រុមហ៊ុនប្រមូលសំរាម។

ស្ថានភាពបច្ចុប្បន្ន

នៅរាជធានីភ្នំពេញ ការដកខ្ទប់សំណល់ និងការបញ្ជូនសំរាមចោល ត្រូវបានគេអនុវត្តដោយមិនត្រឹមត្រូវទាំងនៅតាមផ្ទះ និងតាមទីតាំងសារធារណៈផងដែរ។

- អ្នករស់នៅក្នុងរាជធានីភ្នំពេញ ជាទូទៅពួកគេដាក់បញ្ចូលសំណល់ផ្សេងគ្នាទៅក្នុងថង់ប្លាស្ទិក/ធុងតែមួយ។ គេដាក់លាយទ្បុំគ្នានូវសំណល់សើម សំណល់ស្ងួត សំណល់អេឡិចត្រូនិក និងសំណល់គ្រោះថ្នាក់តាមលំនៅដ្ឋាន។ ករណីខ្លះ សំណល់ធំៗ ត្រូវបានបញ្ជូនចោលជាមួយសំណល់ទូទៅដោយមិនបានចងឱ្យបានត្រឹមត្រូវ។
- ប្រជាពលរដ្ឋត្រូវបានអនុញ្ញាត/ណែនាំឱ្យដាក់សំរាមនៅមុខផ្ទះ។ សម្រាប់អ្នករស់នៅជាន់ទី២ ឬខ្ពស់ជាងនេះអាចដាក់កែវជណ្តើរច្រើនគ្នា។ ទោះជាយ៉ាងណាក៏ដោយ សំណល់ទាំងនេះត្រូវបានគេនាំយកមកដាក់តាមដងផ្លូវ តាមមាត់លូ ឬកន្លែងទំនេរ ដើម្បីជៀសវាងកង្វះរបស់ខ្លួន និងពិបាកឡើងជណ្តើរ។
- សំណល់ត្រូវដាក់ក្នុងស្បោងប្លាស្ទិក (ជាធម្មតាស្បោងចាស់ៗ) ឬក្នុងធុងដោយមិនបានចងថង់។ សំណល់ប៉ាត់ប៉ាយតាមផ្ទះសំរាម ដោយសារដាក់ច្រើនពេកបណ្តាលឱ្យខ្វះអនាម័យ ខូចសោភ័ណភាព និងពិបាកក្នុងការប្រមូល ដែលករណីនេះ កើតឡើងភាគច្រើននៅពេលល្ងាច។
- ប្រជាពលរដ្ឋភាគច្រើននៅមិនទាន់យល់ដឹងពីទីតាំង និងពេលវេលាត្រូវបញ្ជូនសំរាមនៅឡើយ។
- ការអនុវត្តតាមគោលការណ៍បញ្ជូនចោលសំរាម សំណល់រឹង គឺមានតិចតួចណាស់នៅរាជធានីភ្នំពេញ ហើយមានប្រជាជនតែប្រមាណ ៣៦% ដែលត្រូវបានបណ្តុះបណ្តាល និងផ្តល់ព័ត៌មានអំពីការគ្រប់គ្រងសំណល់។ ជាលទ្ធផលសំណល់ត្រូវបានបញ្ជូនយឺតពេល ដាក់រាយប៉ាយតាមផ្លូវ និងសំណល់ខ្លះត្រូវបានរាយប៉ាយដោយសារសត្វ និងអ្នករើសអេកចាយ។
- នៅតំបន់ទីធ្លាសាធារណៈខ្លះ ដែលក្រុមហ៊ុនប្រមូលសំរាមមិនអាចទៅប្រមូលដល់ទេ សំរាមត្រូវបានបញ្ជូនចោលនៅតាមសង្កាត់ ដោយដាក់ជាគំនរសំរាមតាមដងផ្លូវជាដើម ដែលរំខានដល់ការធ្វើចរាចរណ៍នៅក្នុងតំបន់នោះផងដែរ។

ឧទាហរណ៍ សំរាមដែលមិនបានប្រមូលបង្កឱ្យមានផលប៉ះពាល់យ៉ាងសំបើមដល់អនាម័យ និងបរិស្ថាននៅក្នុងតំបន់នោះ។ បន្ថែមពីនេះទៀត ទម្លាប់ចាក់សំរាមដោយគ្មានសណ្តាប់ធ្នាប់ និងការទុកដាក់សំរាមមិនត្រឹមត្រូវ ឬរាយប៉ាយ គឺត្រូវបានចាក់ឬស្រពលំយ៉ាងជ្រៅក្នុងផ្ទះគំនិតប្រជាជន ដែលពួកគាត់អាចបោះសំរាមចោលនៅលើផ្លូវ ឬមិនថានៅទីតាំងសាធារណៈក្តី ហើយក្នុងករណីខ្លះ ក៏មានការដាក់សំរាមនៅខាងក្រៅផ្ទះសំរាមជាដើម។

- ការចោលសំរាមគ្មានសណ្តាប់ធ្នាប់នៅរាជធានីភ្នំពេញ កើតឡើងរហូតក្លាយជាទម្លាប់មិនល្អមួយ និងជាសកម្មភាពតៗគ្នាទៅហើយ កាលណាសកម្មភាពទាំងនេះកើតមានជាញឹកញាប់ វានឹងជះឥទ្ធិពលដោយប្រយោល ហើយទម្លាប់អាក្រក់នេះក៏រាលដាលទៅកាន់អ្នកដទៃផ្សេងៗទៀតផងដែរ ក្នុងការទទួលយកទម្លាប់បោះចោលសំរាមដូចគ្នាដែរ។ យុទ្ធនាការការអប់រំ ឬការផ្សព្វផ្សាយនៅមានតិចតួចណាស់ ដើម្បីអប់រំដល់សាធារណជនឱ្យទទួលខុសត្រូវលើផ្នែកបរិស្ថាន និងរបៀបរបបក្នុងការបញ្ចេញសំរាមចោលឱ្យបានត្រឹមត្រូវនោះ។
- ផ្ទះដាក់សំរាមប្រភេទធំៗមួយចំនួន ត្រូវបានដាក់នៅតាមទីតាំងសមស្រប ជាផ្ទះដំដាក់សំរាមបណ្តោះអាសន្នបានយ៉ាងច្រើន។ ប៉ុន្តែជាទូទៅ វាមានសភាពកខ្វក់ដោយសារសំរាមជ្រុះរាយប៉ាយជុំវិញផ្ទះ ហើយជាលទ្ធផលមានការតវ៉ាច្រើនពាក់ព័ន្ធនឹងអនាម័យ ហើយផ្ទះធំៗទាំងនោះ ត្រូវបានចល័តយកទៅដាក់តាមទីតាំងផ្សេងៗទៀត ដោយគ្មានការត្រួតពិនិត្យត្រឹមត្រូវ។

សកម្មភាព

a. សម្រេចចិត្តលើវិធានការបែងចែកសំណល់ ដោយផ្អែកលើសមត្ថភាពប្រព្រឹត្តកម្មដូចខាងក្រោម:

- រដ្ឋបាលរាជធានីភ្នំពេញ នឹងរៀបចំនូវប្រព័ន្ធហ្វេកសំណល់នៅទូទាំងរាជធានី ដោយផ្អែកលើវិធីសាស្ត្រ និងសមត្ថភាពជាក់ស្តែង។ វិធីសាស្ត្រប្រព្រឹត្តកម្មសំណល់អាចមានដូចជា ការផលិតជីកំប៉ុស ប្រព័ន្ធដីឌីឌីស្ទ័នពីសំណល់ជីវៈ ក៏ដូចជា វិធីសាស្ត្រកែច្នៃឡើងវិញជាច្រើនសម្រាប់សំណល់ដែលមិនមែនជាសំណល់ជីវៈ (កំប៉ុង កញ្ចក់ លោហៈ ឆ្នាស្លឹកជាដើម)
- សេចក្តីកង្វល់របស់ក្រុមហ៊ុន/ ស្ថាប័នប្រព្រឹត្តកម្មសំណល់នានានឹងត្រូវពិចារណាក្នុងការរៀបចំវិធានការបែងចែកសំណល់នៅប្រកាស រួមទាំងលក្ខខណ្ឌបញ្ចេញសំណល់។ ឧទា. ផលិតកម្មដីឌីឌីស្ទ័នតម្រូវឱ្យប្រជាពលរដ្ឋកាត់បន្ថយការលាយឡំជាមួយនឹងសំណល់អសរីរាង្គ ដើម្បីរក្សាគុណភាពនៃផលិតកម្ម និងទិន្នផល ដើម្បីទ្រទ្រង់ប្រតិបត្តិការរបស់ខ្លួន
- ជាយុទ្ធសាស្ត្រសំខាន់នោះ ប្រភេទសំណល់អាចត្រូវបានបែងចែកជាបន្តទៅតាមវិធីសាស្ត្រប្រព្រឹត្តកម្មសំណល់ដែលមានជាក់ស្តែង។

សូមមើល៖

- + រូបភាពទី២៥៖ វិធីសាស្ត្រក្នុងការជំរុញកិច្ចការងារកែច្នៃ តាមរយៈការបែងចែកសំណល់នៅប្រកាស អាស្រ័យនឹងសមត្ថភាពក្នុងការកែច្នៃ
- + សកម្មភាពចម្បងទី២៖ ជំរុញការកែច្នៃសំណល់តាមរយៈការបែងចែកសំណល់ ការចូលរួមរបស់វិស័យកែច្នៃឯកជន និងជំរុញការប្រើប្រាស់ផលិតផលពីការកែច្នៃទាំងនេះ

b. ការរៀបចំគោលការណ៍បច្ចេកទេស (សៀវភៅណែនាំ) ស្តីពីការវេចខ្ចប់សំណល់ និងការបញ្ចេញសំណល់

- ដោយផ្អែកលើវិធានការបែងចែកសំរាម សំណល់រឹងខាងលើ រដ្ឋបាលរាជធានីភ្នំពេញនឹងរៀបចំនូវសៀវភៅណែនាំ ស្តីពីការវេចខ្ចប់ ការទុកដាក់ ការដឹកជញ្ជូន និងការបញ្ចេញចោលសំរាម សំណល់រឹងនៅតាមលំនៅដ្ឋាន និងទីតាំងពាណិជ្ជកម្ម ដោយផ្តោតសំខាន់ទៅលើប្រជាពលរដ្ឋ និងអនុលោមទៅតាមគោលការណ៍គ្រប់គ្រងសំរាម សំណល់រឹងថ្នាក់ជាតិ។

- សៀវភៅនេះនឹងគ្របដណ្តប់លើប្រធានបទផ្សេងៗ ដោយគ្មានដែនកំណត់ដូចជា៖
 - + តួនាទី និងការទទួលខុសត្រូវរវាងអ្នកផលិតសំណល់ ក្រុមហ៊ុនប្រមូល រដ្ឋបាលខណ្ឌ សង្កាត់ និងរាជធានីភ្នំពេញ
 - + ប្រភេទសំណល់ និយមន័យច្បាស់លាស់ និងមានរូបភាពជាឧទាហរណ៍
 - + ការណែនាំច្បាស់លាស់អំពីរបៀបវេចខ្ចប់ និងការបញ្ជូនសំណល់ទៅតាមប្រភេទរបស់វា
 - + ចំណុចទីតាំងប្រមូលសំរាម ដែលបានកំណត់ (ត្រូវតែពិភាក្សាជាមួយនឹងប្រជាពលរដ្ឋ រដ្ឋបាលសង្កាត់ និងក្រុមហ៊ុនប្រមូលសំរាម)
 - + វិធីសាស្ត្រ និងកាលវិភាគប្រមូលសំណល់ច្បាស់លាស់ ទៅតាមប្រភេទរបស់វា
 - + ការកំណត់ចំណាត់ថ្នាក់អ្នកផលិតសំណល់/ប្រភពសំណល់នូវអត្តសញ្ញាណ ដូចជា ប្រភេទលំនៅដ្ឋាន (សំណល់តាមផ្ទះ) ទីផ្សារ ចំណាត់ច្រានក្រុង ភោជនីយដ្ឋាន ផ្ទះសំណាក់ សណ្ឋាគារ រមណីយដ្ឋាន សួនឧទ្យានសាធារណៈ បុរី អគារខ្ពស់ៗ និងផ្សារតាមចិញ្ចើមថ្នល់ ។

ឧទាហរណ៍៖ ការអនុវត្តន៍ការវិញ្ញកសំណល់នៅប្រភពនៅក្នុងទីក្រុងនៃប្រទេសជប៉ុន



សំណល់ស្ទួនវេចខ្ចប់រួច រង់ចាំការដឹកជញ្ជូនយកចេញ

កម្មវិធីប្រមូលប្រចាំសប្តាហ៍ សម្រាប់ពលរដ្ឋ



សំណល់គ្រោះថ្នាក់ពីលំនៅដ្ឋាន (ផ្ទះ អំពូលថែត្រាល។)

កំប៉ុងអាលុយមីញ៉ូម

កំប៉ុងដែក

ដែក

ក្រដាស កេះក្រដាស កាតុង ក្រណាត់

សំណល់អាចកែច្នៃបាន ត្រូវទុកដាក់ដាច់ដោយឡែកយ៉ាងរៀបរយនៅទីតាំងស្តុក/ប្រមូលបណ្តោះអាសន្ន ដាក់ក្នុងទ្រុងសំណាញ់ យ៉ាងរឹងមាំ ដែលមានពណ៌ផ្សេងៗគ្នា ឧបត្ថម្ភដោយអាជ្ញាធរក្រុង និងគ្រប់គ្រងដោយក្រុមសហគមន៍



ទ្រុងសំណាញ់វិញ្ញក សំណល់តាមផ្លូវ

ប្រភេទសំណល់ និងតារាងពេលវេលា

ប្រភេទទ្រុងសំណាញ់អាចបត់បាន និងប្រើជាទូទៅនៅទីធ្លាតូចៗ

c. ការកំណត់ និងរៀបចំទីតាំងប្រមូលសំណល់/ ទុកដាក់សំណល់បណ្តោះអាសន្នជាមួយសម្ភារៈចាំបាច់

- រដ្ឋបាលខណ្ឌ/ សង្កាត់ នឹងបង្កើតផែនការប្រមូលសំណល់ រួមទាំងរបៀបនៃការប្រមូលសំណល់ផងដែរ ពីផ្ទះមួយទៅផ្ទះមួយ រឺការប្រមូលតាមទីតាំងប្រមូលផ្តុំ (ដោយប្រើប្រាស់ទីតាំងណាជាកន្លែងស្តុក និងប្រមូល)។

សូមមើល៖ សកម្មភាពទី១.២. ការធ្វើឱ្យប្រសើរឡើងដល់សេវាប្រមូល បោសសម្អាតផ្លូវ និងទីកន្លែងសាធារណៈ

- ក្នុងតំបន់ទីប្រជុំជនក្រុង ការប្រមូលសំណល់ពីផ្ទះមួយទៅមួយអាចរក្សាទុកឱ្យនៅដដែល ដោយគ្រាន់តែធ្វើការរៀបចំឱ្យបានត្រឹមត្រូវ និងធ្វើការកំណត់ទីតាំងបណ្តោះអាសន្នណាមួយតូចល្មមសម្រាប់ការបញ្ចេញសំណល់
- ខណៈពេលគេប្រមូលសំណល់ពីផ្ទះមួយទៅផ្ទះមួយ (ដាក់លើចិញ្ចើមផ្លូវ) និងគរជាគំនរ ត្រូវបានអនុវត្តជាទូទៅនៅក្នុងតំបន់ទីប្រជុំជន គេក៏សង្កេតឃើញមាននូវការប្រើប្រាស់ក្នុងគំនរ/ គរជាគំនរ/ បោះចោលដោយគ្មានសណ្តាប់ធ្នាប់ នៅតែមានជាធម្មតានៅក្នុងតំបន់ជារាជធានី
- រដ្ឋបាលខណ្ឌ និងសង្កាត់ នឹងជួយសម្របសម្រួលការចាត់ចែងកំណត់ទីតាំងប្រមូលផ្តុំសំណល់ ដោយស្វែងរកកិច្ចសហការ និងការយល់ព្រមពីអ្នករស់នៅក្បែរនោះ (អ្នកបង្កើតសំណល់) ព្រមទាំងជំនួយពីក្រុមហ៊ុនប្រមូលសំណល់ និងរដ្ឋបាលរាជធានីភ្នំពេញ
 - ទីតាំងប្រមូលសំណល់ គួរត្រូវបានរៀបចំឱ្យត្រូវទៅតាមកម្មវិធីប្រមូល
 - ទីតាំងទាំងនេះអាចជាទីសាធារណៈ និងមានទីតាំងនៅក្បែរលំនៅដ្ឋានប្រជាពលរដ្ឋ (ដែលរស់នៅក្នុងរង្វង់ ១០០ ទៅ ១៥០ ម៉ែត្រ) អាចយកសំណល់មកចាក់បាន មុនពេលឡានមកប្រមូល
 - បន្ថែមទៅលើទីតាំងបណ្តោះអាសន្ន រដ្ឋបាលរាជធានី នឹងធ្វើការជាមួយរដ្ឋបាលខណ្ឌ/ សង្កាត់ ស្វែងរកទីតាំងជាក់លាក់សម្រាប់ធុងស្តុកធំៗ ដែលប្រជាពលរដ្ឋ ឬអ្នកលក់ដូរចល័តអាចយកសំណល់មកចាក់ក្រៅពីពេលវេលាប្រមូលធម្មតា ទៅតាមលទ្ធភាពជាក់ស្តែង
- នៅជារាជធានី ប្រជាពលរដ្ឋអាចប្រើប្រាស់/ កេសសំណល់ ដើម្បីចំណេញពេលវេលាប្រមូល និងមានភាពងាយស្រួល។ ប្រជាពលរដ្ឋម្នាក់ៗអាចយកសំណល់មកបញ្ចេញដាក់ទៅក្នុងធុងស្តុក ឬរទេះដឹកសំណល់តូចៗប្រមូលពីផ្ទះមួយទៅផ្ទះមួយទៀត បន្ទាប់មកគេផ្ទេរដាក់ក្នុងធុងធំៗ។ សាលារាជធានីនឹងធ្វើការជាមួយរដ្ឋបាលខណ្ឌ/សង្កាត់ ដើម្បីធានាទីតាំងប្រមូលសំណល់ និងការរៀបចំឱ្យបានសមរម្យ ដើម្បីឱ្យប្រជាពលរដ្ឋ និងរទេះដឹកសំណល់មានភាពងាយស្រួលក្នុងការចូលមកដឹកសំណល់
- រដ្ឋបាលរាជធានីភ្នំពេញ ត្រូវធ្វើការយ៉ាងស្មិតរម្មតជាមួយរដ្ឋបាលខណ្ឌ/ សង្កាត់ និងក្រុមហ៊ុននឹងកែសម្រួលកម្មវិធីប្រមូលសំណល់សម្រាប់ទីតាំងទាំងអស់ក្នុងរាជធានីភ្នំពេញ (សូមមើល ផែនការនៃសកម្មភាពចម្បងទី១)។ នាពេលបច្ចុប្បន្ន ការប្រមូលប្រចាំថ្ងៃ ត្រូវគេប្រមូលនៅក្នុងទីប្រជុំជន ឯតំបន់ជារាជធានីគេប្រមូលប្រហែល ៣ដង ក្នុងមួយសប្តាហ៍។ កម្មវិធីប្រមូលសំណល់ត្រូវធ្វើបច្ចុប្បន្នភាព និងផ្សព្វផ្សាយតាមរយៈរដ្ឋបាលខណ្ឌ/សង្កាត់ និងប្រឹក្សាជាមួយនឹងក្រុមហ៊ុនប្រមូលសំណល់ និងរដ្ឋបាលរាជធានីភ្នំពេញ ដើម្បីសំរេចបាននូវភាពស៊ីសង្វាក់ និងល្អប្រសើរនៅទូទាំងរាជធានីភ្នំពេញ
- រដ្ឋបាលរាជធានីភ្នំពេញ ក៏នឹងបង្កើតកាលវិភាគប្រមូលសំណល់កែច្នៃតាមលំនៅដ្ឋាន សំណល់សំពីងសំពោង និងសំណល់គ្រោះថ្នាក់ ដែលត្រូវការរៀបចំ និងពេលវេលាបញ្ចេញ។

d. ការចែកចាយព័ត៌មាន ស្តីពីកម្មវិធីគ្រប់គ្រងសំណល់ (ថ្មី) និងការបញ្ចេញសំណល់៖

- គេត្រូវធ្វើការចែកចាយសៀវភៅណែនាំថ្មីមួយដល់សាធារណជន ដើម្បីផ្តួចផ្តើមប្រតិបត្តិការគ្រប់គ្រងសំណល់ដោយផ្អែកលើការរៀបចំថ្មី ហើយវាជាជំហានដ៏សំខាន់សម្រាប់ការអនុវត្តន៍
- អនុវត្តកម្មវិធីបង្កើនការយល់ដឹង ដោយប្រើប្រាស់បណ្តាញផ្សព្វផ្សាយសម្បូរណ៍បែប
 - កម្មវិធីលើកកម្ពស់ការយល់ដឹងគួរតែត្រូវផ្តល់អាទិភាព ដោយបង្កប់នូវគោលបំណងផ្លាស់ប្តូរឥរិយាបថក្នុងការបញ្ចេញប្រធានសំរាមចោលរបស់ប្រជាពលរដ្ឋ ដើម្បីអាចជំរុញឱ្យពួកគេអនុវត្ត និងប្រព្រឹត្តនូវឥរិយាបថល្អប្រសើរ
 - ដើម្បីមានភាពទាក់ទាញដល់ប្រជាពលរដ្ឋ ខ្លឹមសារផ្សព្វផ្សាយចេញជាខ្សែវីឌីអូអប់រំខ្លីៗ ឬពាក្យស្លោក ដែលមានអត្ថន័យចាក់ផ្សាយតាមទូរទស្សន៍ វិទ្យុ និងស្លាកសញ្ញាបង្ហាញធំៗ
 - ព័ត៌មានមិនត្រឹមតែណែនាំប្រជាពលរដ្ឋឱ្យដឹងពីរបៀប ពេលវេលា និងទីកន្លែងសម្រាប់បញ្ចេញសំរាមប៉ុណ្ណោះទេ ប៉ុន្តែវាជួយបង្រៀនឱ្យប្រជាពលរដ្ឋចេះវេចខ្ចប់សំរាមឱ្យបានត្រឹមត្រូវ និងគិតដល់បរិស្ថានជាមុន។



រូបភាពទី២៨៖ រាជធានីភ្នំពេញស្អាត~ ឧទាហរណ៍វីឌីអូអប់រំអំពីការទុកដាក់សំណល់ឱ្យបានត្រឹមត្រូវ
ប្រភព៖ JCI កម្ពុជា ឆ្នាំ២០១៧

- យុទ្ធនាការទីផ្សារតាមប្រព័ន្ធផ្សព្វផ្សាយសង្គមអាចត្រូវបានប្រើប្រាស់ ដើម្បីបង្កើនការយល់ដឹងជាសាធារណៈ។ ឧទាហរណ៍ ហ្វេសប៊ុក អាចត្រូវបានប្រើជាមធ្យោបាយមួយឱ្យប្រជាពលរដ្ឋដឹងពីកម្មវិធីប្រមូលសំរាម និងទីតាំងប្រមូលព័ត៌មានគ្រប់គ្រងសំរាម សំណល់រឹងផ្សេងៗ វីឌីអូអប់រំ និងព្រឹត្តិការណ៍គ្រប់គ្រងសំណល់ ដើម្បីប្រជាពលរដ្ឋអាចចូលរួមយ៉ាងសកម្មនៅក្នុងវិស័យនេះ។

e. ការអនុវត្តន៍/ ការដាក់ឱ្យប្រើកម្មវិធីថ្មី សម្រាប់ការគ្រប់គ្រងសំណល់ និងការបញ្ចេញសំណល់

- ការអនុវត្តន៍កម្មវិធីគ្រប់គ្រងសំណល់ថ្មី ផ្អែកលើគោលការណ៍ណែនាំបច្ចេកទេសដែលបានបង្កើតឡើង និងអាចធ្វើឡើងជាជំហានៗ ដើម្បីផ្តល់ពេលវេលាសម្រាប់អ្នកប្រើប្រាស់ក៏ដូចជាបុគ្គលិកប្រតិបត្តិរបស់សាលារាជធានី និងមន្ទីរផ្សេងទៀតយល់ដឹងពីប្រព័ន្ធថ្មី

- ដើម្បីអនុវត្តប្រកបដោយប្រសិទ្ធភាព និងប្រសិទ្ធផលនូវកម្មវិធីគ្រប់គ្រងសំណល់ថ្មី/គោលការណ៍ណែនាំបច្ចេកទេស គួរតែមានការអនុវត្តយ៉ាងខ្លាំងក្លាពីអាជ្ញាធរមូលដ្ឋាន ជាពិសេសនៅថ្នាក់ខណ្ឌ សង្កាត់ និងភូមិ។ គោលបំណង គឺ ដើម្បីធានាថាគ្រប់ភាគីពាក់ព័ន្ធទាំងអស់គោរពតាមគោលនយោបាយ/ គោលការណ៍ណែនាំ កាលវិភាគដែលបាន គ្រោងទុក និងរបៀបប្រមូល
- ខណ្ឌ និងសង្កាត់ គួរតែជូនដំណឹងដល់គ្រួសារទាំងអស់ ដែលស្ថិតនៅក្រោមយុត្តាធិការរបស់ពួកគេទាក់ទងនឹងការ វេចខ្ចប់សំណល់ និងគោលនយោបាយប្រមូលសំណល់ និងផ្តល់ឱ្យពួកគេនូវខិត្តប័ណ្ណព័ត៌មានទាក់ទងនឹងទីតាំង ប្រមូល និងកាលវិភាគប្រមូល។ ព័ត៌មានពិស្តារ មន្ត្រីត្រូវណែនាំប្រជាពលរដ្ឋអំពីរបៀបវេចខ្ចប់ និងបញ្ចេញសំណល់ ឱ្យបានត្រឹមត្រូវ និងទីតាំងដែលនៅជិតបំផុតដែលពួកគេអាចបញ្ចេញសំណល់បាន។

f. ពង្រឹងវិធានការប្រឆាំងនឹងការបោះចោលសំណល់គ្មានសណ្តាប់ធ្នាប់

- ចែកចាយធុងដាក់សំរាម និងផ្ទាំងសញ្ញា ឬផ្ទាំងបដាដាក់នៅទីសាធារណៈ ស្តីពីការចោលសំរាមគ្មានសណ្តាប់ធ្នាប់ ឬ មិនត្រឹមត្រូវតាមរយៈកិច្ចសហការស្និតស្នាលជាមួយវិស័យឯកជន (សូមមើលអត្ថបទក្នុងប្រអប់ខាងក្រោម)។ ស្លាក សញ្ញាគួរធ្វើឱ្យគេមើលឃើញ និងធំល្មម ដើម្បីភាពទាក់ទាញចំណាប់អារម្មណ៍របស់ប្រជាពលរដ្ឋទូទៅ
- ធានានូវការអនុវត្ត និងការពង្រឹងច្បាប់ ក៏ដូចជាការកែតម្រូវនៅពេលដែលចាំបាច់លើបទបញ្ញត្តិដែលមានស្រាប់ និង សេចក្តីណែនាំស្តីពីការបោះចោលសំរាម និងការដាក់ពិន័យជាប្រាក់ផ្សេងៗ ដូចជា៖
 - សេចក្តីជូនដំណឹង ស្តីពីការទុកដាក់ ការសម្អាត ការបញ្ចេញសំរាម និងការពិន័យលើការចោលសំរាមគ្មានសណ្តាប់ ធ្នាប់នៅក្នុងរាជធានីភ្នំពេញ លេខ១៣ សជណ.គកស (ចុះថ្ងៃទី២ ខែកក្កដា ឆ្នាំ២០១៣)
 - ផែនការណែនាំ ស្តីពីការអនុវត្តន៍ការដាក់ពិន័យ ដើម្បីផ្សព្វផ្សាយបញ្ជាអនាម័យបរិស្ថានក្នុងរាជធានីភ្នំពេញ លេខ០៩ ជកណន.ស (ចុះថ្ងៃទី២ ខែមេសា ឆ្នាំ២០១០)
 - សេចក្តីណែនាំ ស្តីពីការដាក់ពិន័យលើការបោះចោលសំណល់ក្នុងទីសាធារណៈ លេខ១៦សជណ.ស (ចុះថ្ងៃទី ២៥ ខែមិនា ឆ្នាំ២០១០)
 - ប្រាក់ពិន័យដែលបានប្រមូល ត្រូវប្រើសម្រាប់ប្រយោជន៍គាំទ្រការអនុវត្តន៍ការងារគ្រប់គ្រងសំរាម សំណល់រឹង និងការ សិក្សាស្រាវជ្រាវ។ ដើម្បីធានានូវអនុលោមភាព វាទាមទារឱ្យមានកិច្ចសហការក្នុងចំណោមភាគីពាក់ព័ន្ធ ដូចជា នគរបាល ប្រធានភូមិ សង្កាត់ និងខណ្ឌជាដើម
 - ប្រសិនបើអាចធ្វើបាន រដ្ឋបាលរាជធានីភ្នំពេញអាចតម្កើងការកាត់ទោសនៅតាមទីសាធារណៈ ដើម្បីអាចត្រួតពិនិត្យការ បោះចោលសំរាម ឬសកម្មភាពចាក់សំរាមដោយគ្មានសណ្តាប់ធ្នាប់។

"ការបរិភោគ និងសំណល់-ទម្លាប់មិនល្អ របស់ប្រជាពលរដ្ឋរស់នៅ រាជធានីភ្នំពេញ?"
"វាគឺជាពេលដែលត្រូវគិតគូរពីសំរាម ព្រោះវាប៉ះពាល់ដល់សុខភាព អនាម័យ និង
សុខុមាលភាពម្នាក់ៗរបស់ប្រជាពលរដ្ឋមួយរូប នៃប្រទេសកម្ពុជា!"

(អនុសាសន៍សង្ខេប ដែលកែសម្រួលពី ប្លុកមួយឈ្មោះ សម្លេងទីក្រុងកម្ពុជា ក្នុងខែមីនា ឆ្នាំ២០១៧)

ទោះបីជាមនុស្សជាច្រើនរស់នៅរាជធានីភ្នំពេញត្រូវបានរំលឹកដោយ ពួកគេក៏មិនបានបោះចោលសំរាមឱ្យបានត្រឹមត្រូវដែរ ទាំងក្នុងភោជនីយដ្ឋាន និងតាមហាង ចិញ្ចឹមចូលតូចៗ ធ្វើឱ្យខូចសោភ័ណភាពទីក្រុង។ តើធ្វើដូចម្តេចដើម្បីបញ្ឈប់ទម្លាប់អាក្រក់មួយនេះ?

ដំណោះស្រាយទី១៖ ក្នុងនាមជាអ្នកប្រើប្រាស់មួយរូប ត្រូវហ៊ានធ្វើឱ្យខុសពីគេ ធ្វើជាគំរូសម្រាប់ខ្លួនអ្នក គ្រួសារ និងមិត្តភក្តិរបស់អ្នក។ ត្រូវចោលក្រដាសជូតមាត់ឱ្យបានត្រឹមត្រូវ និងហ៊ានកែប្រែអាកប្បកិរិយារបស់អ្នកដទៃដែលធ្វើខុស។ ធ្វើឱ្យមនុស្សគ្រប់គ្នា យកចិត្តទុកដាក់ពីអាកប្បកិរិយាខុសឆ្គងក្នុងទីសាធារណៈ។

ដំណោះស្រាយទី២៖ ម្ចាស់ភោជនីយដ្ឋានគួរតែដាក់កន្លែងទុកសំរាម និងអាចមើលឃើញសម្រាប់អតិថិជនប្រើប្រាស់។

ដំណោះស្រាយទី៣៖ ម្ចាស់ភោជនីយដ្ឋានគួរតែមានបិទនូវសេចក្តីណែនាំ 'ហាមចោលសំរាម' ក្នុងទ្រង់ទ្រាយមួយគួរឱ្យចាប់អារម្មណ៍ និងងាយស្រួលមើល ហើយដាក់វាឱ្យចំកន្លែង ដែលអតិថិជនអាចអាន និងធ្វើតាម។

ដំណោះស្រាយទី៤៖ សម្រាប់ចក្ខុវិស័យវែងឆ្ងាយ គឺលើកកម្ពស់ការអប់រំបរិស្ថាន ធ្វើឱ្យប្រជាពលរដ្ឋយល់ដឹងអំពីផលប៉ះពាល់នៃសំរាម និងសារៈសំខាន់នៃការកាត់បន្ថយសំរាម ការប្រើប្រាស់ឡើងវិញ និងការកែច្នៃ ក៏ដូចជាការចោលសំរាមឱ្យបានត្រឹមត្រូវ គឺមានទទឹងច្រើន និងប្រសិទ្ធភាពច្រើនជាងច្បាប់ និងបទបញ្ជាពីព្រោះវាជាសកម្មភាពដែលចម្រុញប្រជាពលរដ្ឋឱ្យគោរពខ្លួនឯង។

សកម្មភាពទី១.២. ធ្វើឱ្យប្រសើរឡើងនូវសេវាប្រមូលសំណល់ ការសម្អាតផ្លូវ និង ទីសាធារណៈ

គោលបំណង

ធ្វើឱ្យសេវាប្រមូលសំរាមមានភាពប្រសើរឡើងដោយធានាឱ្យបានថា សំរាម សំណល់រឹងទាំងអស់ត្រូវបានប្រមូលយកទាំងស្រុង។ សេវាប្រមូលគួរគ្របដណ្តប់ ១០០% នៃទីតាំងលំនៅដ្ឋាននៅក្នុងដែនរដ្ឋបាលរាជធានីភ្នំពេញ។ លើសពីនេះទៀត ផ្លូវ និងទីសាធារណៈគួរតែត្រូវបានសម្អាតឱ្យបានទៀងទាត់ និងអាចទទួលយកបានជាសាធារណៈ។

ស្ថានភាពបច្ចុប្បន្ន

នៅក្នុងរាជធានីភ្នំពេញ សេវាការប្រមូលសំណល់បច្ចុប្បន្ន និងសេវាសម្អាតតាមផ្លូវ គឺស្ថិតនៅក្រោមការគ្រប់គ្រងរបស់ក្រុមហ៊ុនសំរាមធំមួយ គឺក្រុមហ៊ុនស៊ីនឡើ។ ចំណែកឯទីតាំងសាធារណៈ និងសួនស្ថិតនៅក្រោមមន្ទីរសាធារណការ និងដឹកជញ្ជូន និងមន្ទីរវប្បធម៌ និងវិចិត្រសិល្បៈរាជធានីភ្នំពេញ ហើយអ្នកម៉ៅការឯកជនមួយចំនួនទៀត ត្រូវបានប្រគល់ភារកិច្ចក្នុងការផ្តល់សេវាប្រមូលសំរាម ដែលមានទ្រង់ទ្រាយតូចៗពីទីតាំងជាក់លាក់ណាមួយ (ឧទា៖ ក្នុងផ្សាររបស់រដ្ឋ ឬឯកជន) រីឯការដឹកជញ្ជូន និងចាក់ចោលសំរាមចុងក្រោយទៅកាន់ទីលានចាក់សំរាម ដែលកំណត់ដោយរដ្ឋបាលរាជធានីភ្នំពេញ។ ក្រុមហ៊ុនស៊ីនឡើ មានបុគ្គលិកប្រមាណ ១.៦៥២នាក់ និងមានឡានដឹកសំរាមសំនួន ៣៥៩គ្រឿង ឡានសម្អាតផ្លូវ ចំនួន ៩គ្រឿង រទេះរុញចំនួន ២៦២៨គ្រឿង កុងតឺន័រដាក់សំរាមចំនួន ៧៤គ្រឿង និងរទេះសំរាមចល័តចំនួន ៣៦២ សម្រាប់សេវាកម្មប្រមូលសំរាម

ទាំងមូលក្នុងរាជធានីភ្នំពេញ។

ការអនុវត្តន៍បច្ចុប្បន្ន សំរាប់គ្រប់ប្រភេទ ត្រូវបានដាក់ជាមួយគ្នា វេចខ្ចប់ និងបញ្ចេញទៅឱ្យក្រុមហ៊ុនប្រមូល តែទោះយ៉ាងណាក៏នៅមានបញ្ហាប្រឈមមួយចំនួន ដែលកើតមានពីសេវាកម្មប្រមូលសំរាមនាពេលបច្ចុប្បន្ន៖

- ក្រុមហ៊ុនស៊ីនទ្រីមានឡានដឹកសំរាមច្រើន ប៉ុន្តែភាគច្រើនចាស់ៗ និងមានបញ្ហាច្រើន។ ឡានខូចញឹកញាប់ ដែលរាំងស្ទះដល់ការប្រមូលឱ្យបានទៀងទាត់
- សំណល់ដែលបោះចោលក្នុងរាជធានី ភាគច្រើនសើមមានជាតិទឹកលើសពី ៦០%។ ដោយមានអាងស្តុកទឹកស្អុយតូចមួយនៅពីក្រោមផ្នែកខាងក្រោយនៃរថយន្ត ទឹកស្អុយទាំងនេះស្រក់តាមផ្លូវពេលដឹក នាំឱ្យមានមតិរិះគន់ពីសាធារណជនអំពីបញ្ហាអនាម័យ
- ក្រុមហ៊ុនស៊ីនទ្រីបានផ្តល់កាលវិភាគប្រមូលសំរាមនៅទូទាំងរាជធានី ប៉ុន្តែប្រឈមជាមួយបញ្ហាមួយចំនួន ដូចជា ការស្ទះចរាចរណ៍ ផ្លូវតូចចង្អៀត ពិបាកចូលប្រមូល ខ្វះកម្លាំងពលកម្ម ឆ្ងាយពីទីលានដឹក
- ក្រុមហ៊ុនស៊ីនទ្រីប្រើកម្លាំងកម្មករច្រើនក្នុងប្រតិបត្តិការប្រមូលសំណល់ ដោយសារតែការវេចខ្ចប់ និងការទុកដាក់សំណល់ក្នុងរាជធានីមិនបានត្រឹមត្រូវ។ កម្មករជាច្រើនត្រូវចូកសម្អាតសំណល់នៅលើថ្នល់ទៅក្នុងឡានដឹក ឬដើររើសសំណល់ដែលដាក់វាយប៉ាយដោយដៃទេ
- កម្មកររបស់ក្រុមហ៊ុនស៊ីនទ្រី ដែលត្រូវទទួលខុសត្រូវក្នុងការប្រមូលសំណល់ដាក់ក្នុងឡានដឹក ជាទូទៅឈរពីក្រោយឡានរើសសំណល់ដែលអាចកែច្នៃបាន។ សកម្មភាពនេះ ធ្វើឱ្យប្រតិបត្តិការប្រមូលមិនសូវមានប្រសិទ្ធភាព និងមិនសូវល្អចំពោះសេវាកម្មប្រមូលសំរាមក្នុងរាជធានី។
- អ្នកលក់ដូរចល័តជាពិសេសនៅតាមសួនចសាធារណៈ តែងទុកដាក់សំណល់ពួកគេចោលពាសវាលគ្មានសណ្តាប់ធ្នាប់តម្រូវឱ្យមានកម្លាំងបន្ថែមមកជួយសម្អាត។

សកម្មភាព

- a. ណែនាំ វាយតម្លៃលើប្រសិទ្ធភាព និងសមត្ថភាពក្រុមហ៊ុនប្រមូលសំរាម សំណល់រឹង៖ រដ្ឋបាលរាជធានីភ្នំពេញ និងរដ្ឋបាលខណ្ឌគួររៀបចំក្របខណ្ឌវាយតម្លៃសមត្ថភាពក្រុមហ៊ុនឯកជន ក្នុងការផ្តល់សេវាកម្មក្នុងរាជធានី។ កិច្ចការនេះ គឺដើម្បីធានាថាក្រុមហ៊ុនមានសមត្ថភាពគ្រប់គ្រាន់ក្នុងការរៀបចំផែនការប្រមូល ឆ្លើយតបទៅនឹងលក្ខខណ្ឌ ដែលបានកំណត់ក្នុងកាលវិភាគប្រមូល និងគោលការណ៍បច្ចេកទេស។ សូចនាករនៃការវាយតម្លៃអាចរួមបញ្ចូល (១) បុគ្គលិកបច្ចេកទេស និងបទពិសោធន៍ក្នុងការគ្រប់គ្រងសំរាម សំណល់រឹង (២) សម្ភារប្រើប្រាស់ផ្សេងៗ (៣) ការអនុវត្តន៍សេវារបស់ក្រុមហ៊ុនប្រមូល និងរដ្ឋបាលខណ្ឌ។
- b. ណែនាំក្នុងការកែលម្អឱ្យផែនការប្រតិបត្តិការ និងប្រមូលដែលមានស្រាប់កាន់តែប្រសើរឡើង សម្រាប់ខណ្ឌនីមួយៗរួមមានការរៀបចំកាលវិភាគប្រមូលសំណល់ កំណត់ទីតាំងប្រមូលរួមគ្នា (ទីតាំងសមរម្យអាចធ្វើទៅបាន) និងប្រព័ន្ធផ្លូវប្រមូលសំរាមដោយមានការសហការគ្នារវាងក្រុមហ៊ុនប្រមូលសំរាម និងរដ្ឋបាលខណ្ឌ
 - រៀបចំកាលវិភាគប្រមូលសំរាម៖ រដ្ឋបាលរាជធានីភ្នំពេញសហការជាមួយរដ្ឋបាលខណ្ឌ/ សង្កាត់ និងក្រុមហ៊ុន នឹងបង្កើតផែនការប្រមូលសំរាម ដោយមានកាលវិភាគច្បាស់លាស់ និងគោលការណ៍ណែនាំ ស្តីអំពីការវេចខ្ចប់ និងការទុកដាក់សំរាម សំណល់រឹង។ ឧទាហរណ៍ រដ្ឋបាលរាជធានីភ្នំពេញនឹងឱ្យរដ្ឋបាលខណ្ឌ/ សង្កាត់ធ្វើការជាមួយក្រុមហ៊ុនប្រមូលសំរាមក្នុងការបង្កើតផែនការប្រមូលសំរាម សំណល់រឹង ដោយយកចិត្តទុកដាក់លើចំណុចដូចតទៅ៖ (១) មាន

មធ្យោបាយ/ ឧបករណ៍ប្រមូលផ្សេងៗ (២) ការរៀបចំផ្លូវដឹកជញ្ជូន (៣) ប្រតិបត្តិការ/ ការអនុវត្តប្រមូលសំណល់ អាស្រ័យលើប្រភពបញ្ចេញសំណល់ (៤) ការសម្អាតនៅទីតាំងទុកដាក់សំណល់ឱ្យបានស្អាត (៥) ការទុកដាក់ ឧបករណ៍ប្រមូល (៦) ការបណ្តុះបណ្តាល ឬគ្រប់គ្រងកម្មករឱ្យបានត្រឹមត្រូវ (៧) ឧបករណ៍ការពារសុវត្ថិភាព និង អនាម័យសម្រាប់កម្មករ និង(៨) បទដ្ឋានសុវត្ថិភាព/ ការពារ

- សម្រាប់តំបន់ដែលយូរៗត្រូវប្រមូលម្តង (គម្លាតរវាងរយៈពេលចាក់សំរាម និងរយៈពេលទៅប្រមូល) ក្រុមហ៊ុនប្រមូល សំរាម និងរដ្ឋបាលខណ្ឌគួរណែនាំពីវិធានការសន្សំសំចៃ ដើម្បីទុកដាក់សំណល់ដែលមិនប៉ះពាល់ដល់សោភ័ណភាព សាធារណៈ។ ជូនដំណឹងដល់សាធារណជនឱ្យបានដឹងនូវកាលវិភាគប្រមូល តាមរយៈការបិទផ្សាយតាមគេហទំព័រ របស់រដ្ឋបាលរាជធានីភ្នំពេញ និងក្រុមហ៊ុនផ្ទាល់ ហើយផ្សាយតាមកម្មវិធីទូរស័ព្ទដៃ និងផ្សព្វផ្សាយតាមបណ្តាញ សង្គម និងខិត្តប័ណ្ណផ្សេងៗទៀត។
- រៀបចំផែនការ/ កាលវិភាគបោសសម្អាតតាមដងផ្លូវ និងតាមទីសាធារណៈ៖ រដ្ឋបាលរាជធានីភ្នំពេញនឹងកំណត់ឱ្យ បានច្បាស់លាស់នូវតួនាទី និងការទទួលខុសត្រូវរបស់ក្រុមហ៊ុន និងមន្ទីរពាក់ព័ន្ធ (មន្ទីរសាធារណការ និងដឹកជញ្ជូន មន្ទីរវប្បធម៌ និងវិចិត្រសិល្បៈ)។ រដ្ឋបាលរាជធានីភ្នំពេញធ្វើការជិតស្និទ្ធជាមួយរដ្ឋបាលខណ្ឌ/ សង្កាត់ និងអង្គភាពពាក់ ព័ន្ធខាងលើរៀបចំផែនការ និងការសម្អាតតាមដងផ្លូវ និងសួនសាធារណៈឱ្យបានប្រសើរឡើង។ កាលវិភាគ និង ផែនការខាងលើត្រូវដើរស្របនឹងកាលវិភាគប្រមូលសំរាម និងសៀវភៅគោលការណ៍ណែនាំពីការវេចខ្ចប់ និងទុកដាក់ សំរាម សំណល់រឹង។
- ករណីសម្អាតច្នៃ រដ្ឋបាលរាជធានីភ្នំពេញនឹងធានាថា ក្រុមហ៊ុនមានសមត្ថភាព និងអាចចាត់ចែងធនធានគ្រប់គ្រាន់ ដើម្បីអនុវត្តការងារ។ ក្នុងលក្ខខណ្ឌនេះ រដ្ឋបាលរាជធានីភ្នំពេញត្រូវសិក្សាលម្អិត និងវាយតម្លៃសំណើគម្រោងសម្អាត ច្នៃឡើងវិញតាមរយៈការយកចិត្តទុកដាក់លើ៖ (១) សេវាគ្របដណ្តប់ (២) មានមធ្យោបាយ/ ឧបករណ៍ប្រមូលផ្សេងៗ (៣) ការបណ្តុះបណ្តាល ឬគ្រប់គ្រងកម្មករឱ្យបានត្រឹមត្រូវ (៤) ឧបករណ៍ការពារសុវត្ថិភាពកម្មករ និងអនាម័យ និង(៥) បទដ្ឋានសុវត្ថិភាព/ការពារ។
- សម្រាប់ផ្លូវដែលត្រូវសម្អាត គឺអាស្រ័យលើសារៈសំខាន់នៃផ្លូវចំពោះសាធារណៈ ឬសោភ័ណភាពទីក្រុង។ រដ្ឋបាល រាជធានីភ្នំពេញនឹងរៀបចំផែនការបង្ហាញផ្លូវមួយ ដែលចង្អុលបង្ហាញពីច្នៃដែលត្រូវសម្អាត ដើម្បីឱ្យក្រុមហ៊ុនដឹងថាត្រូវ សម្អាតច្នៃមួយណា។
- ការគាំទ្រពីអាជ្ញាធរមូលដ្ឋាន/រាជធានីត្រូវធានាឱ្យបាន ដើម្បីកំណត់ទីតាំងសម្រាប់ទេះសំរាម និងដឹកជញ្ជូនទៅផ្ទេរ ដាក់ឡាន។
- រដ្ឋបាលខណ្ឌ/សង្កាត់ ត្រូវកំណត់ទីតាំង និងថែទាំទីតាំងស្តុកសំរាមបណ្តោះអាសន្ន។
- ត្រួតពិនិត្យតម្លាភាពសេវាកម្មរបស់ក្រុមហ៊ុនប្រមូលសំរាម មានន័យថា រដ្ឋបាលរាជធានីភ្នំពេញត្រូវត្រួតពិនិត្យ ថា ក្រុមហ៊ុនផ្តល់សេវាកម្មត្រឹមត្រូវដល់ម្ចាស់លំនៅដ្ឋានទាំងអស់ឬទេ ហើយថា ភាពអសកម្មណាខ្លះដែលអាចការពារ បាន និងហាមឃាត់ ឬធានាឱ្យមានការផ្តល់សេវាបានស្មើគ្នាក្នុងរាជធានីភ្នំពេញ។ ឧទាហរណ៍ ធានាថាបុគ្គលិក ប្រមូលលុយរបស់ក្រុមហ៊ុនប្រមូលសំរាមគ្មានស៊ីសំណូកពីម្ចាស់លំនៅដ្ឋាន ដោយមិនផ្តល់សេវាកម្មល្អតែនៅទីតាំង ដែលឱ្យលុយថែមក្រៅ។

c. ណែនាំ និងជំរុញការអនុវត្តសកម្មភាពប្រមូលសំណល់តាមបែបសហគមន៍ ចំពោះតំបន់ទាំងឡាយណា ដែលក្រុមហ៊ុន ប្រមូលសំរាមពិបាកក្នុងការចូលដឹកសំរាម ដើម្បីជៀសវាងការបោះចោលសំរាមគ្មានសណ្តាប់ធ្នាប់ និងការមិនបង់ប្រាក់ថ្លៃ

ប្រមូលសំរាម។

គេឃើញមានអង្គការក្រៅរដ្ឋាភិបាលជាច្រើននៅក្នុងរាជធានីភ្នំពេញ បាននិងកំពុងអនុវត្តគម្រោងគ្រប់គ្រងសំរាម សំណល់ រឹងតាមមូលដ្ឋាន។ វាជាសកម្មភាពកាត់បន្ថយចំណាយ ដែលអាចសម្រេចបានតាមរយៈចលនាបែបសហគមន៍ លទ្ធកម្មនៃ ឧបករណ៍ និងរទេះដឹកសំរាម និងការបង្កើតគណៈកម្មការគ្រប់គ្រងសំណល់តាមបែបសហគមន៍។

- សេវាកម្មឯកជនក្រៅរដ្ឋាភិបាលមួយចំនួនអាចចូលរួមប្រមូលសំណល់តាមផ្ទះ។ បុគ្គលទាំងអស់នេះ គួរតែមានភារកិច្ចដើរ ប្រមូល ដោយប្រើរទេះរុញ រួចយកទៅចាក់តាមទីតាំងប្រមូល/ធុងសំរាម ដែលអាជ្ញាធរមូលដ្ឋានជាអ្នកដាក់ (ខណ្ឌ/ សង្កាត់) តាមផ្លូវប្រមូលរបស់ក្រុមហ៊ុនប្រមូលសំរាម។ សំណល់អាចប្រមូលបានដោយឡានរបស់ក្រុមហ៊ុនប្រមូល សំរាមទៅតាមកាលវិភាគ។

d. បង្កើនប្រសិទ្ធភាពផ្តល់ព័ត៌មានរវាងរដ្ឋបាលរាជធានីភ្នំពេញ និងក្រុមហ៊ុនប្រមូលសំរាម ដើម្បីត្រួតពិនិត្យប្រតិបត្តិការប្រមូល សំណល់៖ ក្រុមហ៊ុនប្រមូលសំរាម គួរប្រើប្រព័ន្ធបច្ចេកទេសគ្រប់គ្រងទិន្នន័យ ដើម្បីឱ្យគេអាចតាមដាន រៀបចំផែនការ ដាក់ ពេលវេលាប្រមូល វិភាគ និងត្រួតពិនិត្យលើដំណើរការទាំងមូល។

- របាយការណ៍វិភាគត្រូវចែករំលែកជាមួយភាគីពាក់ព័ន្ធនៅក្នុងរាជធានីឱ្យបានទៀងទាត់
- យន្តការទទួលយោបល់ត្រឡប់៖ យន្តការនេះ គឺដើម្បីទទួលបានការឆ្លើយតបដែលគួរតែរៀបចំឱ្យមាន និងផ្តល់ឱកាសដល់ ប្រជាពលរដ្ឋក្នុងការដាក់ពាក្យបណ្តឹង ឬមានយោបល់កែលម្អទៅលើបទពិសោធន៍នៃការប្រមូលសំរាមនៅក្នុងតំបន់ របស់ពួកគេ ដែលអាចឱ្យក្រុមហ៊ុនប្រមូលសំរាម វិភាគនូវមតិយោបល់ទាំងនោះ និងអាចផ្តល់ដំណោះស្រាយឱ្យបាន ត្រឹមត្រូវ។ ក្រុមហ៊ុនប្រមូលសំរាមគួរសហការជាមួយអាជ្ញាធរមូលដ្ឋាន ណែនាំដល់ម្ចាស់លំនៅដ្ឋានឱ្យត្រួតពិនិត្យ ឥរិយាបថចោលសំរាមរបស់ខ្លួន និងចាប់អ្នកបោះសំរាមចោលគ្មានសណ្តាប់ធ្នាប់ និងបង្កើនចំនួនអ្នកចូលរួម។

e. ការពិនិត្យឡើងវិញនូវថ្លៃសេវាកម្ម ដើម្បីឱ្យការប្រមូលសំរាមមានប្រសិទ្ធភាពខ្ពស់

ការវិភាគសេដ្ឋកិច្ចទៅលើប្រព័ន្ធថ្លៃសេវាកម្មអាចធ្វើបាន ដើម្បីកំណត់ថ្លៃឈ្នួលសេវាកម្មដែលមានភាពជាក់លាក់មួយ ក្នុងការធានាឱ្យបាននូវនិរន្តរភាព និងភាពពេញលេញនៃការប្រមូលសំរាមដែលផ្តល់ឱ្យអតិថិជន។ ក្រុមហ៊ុនប្រមូលសំរាមអាច ចូលរួមបានតាមរយៈការបង្ហាញរបាយការណ៍ប្រតិបត្តិការរបស់ខ្លួន ដើម្បីតម្លាភាព និងជួយដល់ការដាក់ថ្លៃសេវាឱ្យបានប្រសើរ។ វិធីសាស្ត្រពីរយ៉ាង ដែលត្រូវបានគេអនុវត្តបានជោគជ័យលើប្រព័ន្ធកំណត់តម្លៃសេវាប្រមូល គឺការកំណត់តម្លៃដែលផ្តោតទៅលើ បរិមាណ និងការកំណត់តម្លៃដែលគិតលើទម្ងន់។

- សម្រាប់ការកំណត់តម្លៃដោយគិតលើបរិមាណ គឺជាថ្លៃប្រមូលសំរាមគ្រួសារនីមួយៗដែលអាស្រ័យលើចំនួនស្បែក សំរាមដែលបានបញ្ជូនចោល និងទំហំរបស់វា។ ថង់សំរាមកាន់តែតូច ហើយសំរាមកាន់តែតិច នោះអ្នក ប្រើប្រាស់នឹងបង់ថ្លៃប្រមូលសំរាមកាន់តែតិច។
- សម្រាប់ការកំណត់តម្លៃដោយគិតទៅតាមទម្ងន់ គឺជាការគិតថ្លៃប្រមូលសំរាមតាមរយៈទម្ងន់សំរាម ដែលបានបញ្ជូន ចោល។ ចំពោះកម្រិតនៃការប្រើប្រាស់ ប្រជាពលរដ្ឋត្រូវបានលើកទឹកចិត្តក្នុងការបញ្ជូនសំរាមចោលកាន់តែតិចបំផុត តាមដែលអាចធ្វើទៅបាន តាមរយៈការកែច្នៃប្រើប្រាស់សំណល់ឡើងវិញ។
- ការប្រែប្រួលតម្លៃសេវាកម្ម៖ ការវាយតម្លៃអាស្រ័យលើប្រភេទអាជីវកម្ម និងទំហំអាជីវកម្ម ដើម្បីកំណត់ថ្លៃសេវា ដែល ត្រូវបង់ជំនួសឱ្យការដាក់តម្លៃមួយសម្រាប់គ្រប់អាជីវកម្ម។
- នៅពេលច្បាប់នៃការព្យាករណ៍សំរាមត្រូវបានដាក់ឱ្យអនុវត្ត អត្រាតម្លៃអាចត្រូវកំណត់ខុសៗគ្នាចំពោះអ្នកបង្កើតសំរាម

ណាដែលញែកសំរាម (អត្រាទាប) និងអ្នកដែលមិនបានញែក (អត្រាខ្ពស់) ដែលនឹងជំរុញឱ្យបង្កើនការញែកសំណល់ កាន់តែល្អប្រសើរនៅតាមផ្ទះ។

f. កំណត់ឡើងវិញលើភាពជាដៃគូជាមួយក្រុមហ៊ុនប្រមូលសំរាម ដើម្បីឆ្ពោះទៅរកទីផ្សារប្រកួតប្រជែង

ដំណើរការនេះអាចទទួលបានជោគជ័យតាមរយៈការបង្កើតគុណតម្លៃសំណល់ ការបែងចែកទីផ្សារទៅតាមតំបន់ឱ្យ ក្រុមហ៊ុនប្រមូលសំរាមនានា ឬបង្កើតឱ្យមានការដាក់ដេញថ្លៃជំរុញការប្រកួតប្រជែង។

- ការដាក់ដេញថ្លៃ រដ្ឋបាលរាជធានីភ្នំពេញ នឹងវាយតម្លៃនូវលទ្ធភាពនៃការដាក់ឱ្យមានការដេញថ្លៃប្រកបដោយការ ប្រកួតប្រជែងទៅលើក្រុមហ៊ុនសេវាប្រមូលសំរាម។ ទោះជាយ៉ាងណាក៏ដោយ កិច្ចសន្យាជាមួយក្រុមហ៊ុនស៊ីនទ្រីនឹង មិនត្រូវបញ្ចប់ឆាប់ៗនេះឡើយ ដូចនេះយុទ្ធសាស្ត្រនេះអាចមានប្រសិទ្ធភាពនៅក្នុងរយៈពេលវែងមួយ។ យុទ្ធសាស្ត្រ នេះរដ្ឋបាលរាជធានីភ្នំពេញអាចបែងចែកទីតាំងក្នុងរាជធានីភ្នំពេញជាច្រើនតំបន់ (ខណ្ឌ/សង្កាត់) ហើយប្រកាសឱ្យ ក្រុមហ៊ុននានាដាក់ពាក្យដេញថ្លៃសម្រាប់តំបន់នីមួយៗ។ ដំណើរការនេះ នឹងធ្វើឱ្យរដ្ឋបាលរាជធានីភ្នំពេញពិនិត្យមើល គ្រប់ក្រុមហ៊ុនទាំងអស់ និងជ្រើសរើសយកក្រុមហ៊ុនដែលល្អជាងគេ។ បន្ថែមពីនេះ ការអនុញ្ញាតឱ្យក្រុមហ៊ុនតែមួយ ទទួលខុសត្រូវសម្រាប់តំបន់ណាមួយជាក់លាក់នោះ នឹងជំរុញឱ្យក្រុមហ៊ុនទាំងអស់អនុវត្តសេវាកម្មប្រមូលសំរាមមាន ប្រសិទ្ធភាពល្អ។ កាជំរុញវិនិយោគក្នុងវិស័យនេះ ក៏អាចកសាង និងបង្កើនគុណតម្លៃសំណល់ក្នុងទីផ្សារបានផងដែរ។
- ស្វែងរកលទ្ធភាពផ្តួចផ្តើមកិច្ចសន្យាជាមួយក្រុមហ៊ុនប្រមូលសំរាមថ្មីមួយ សម្រាប់ប្រភេទសំណល់ ដែលមិនត្រូវបាន ប្រមូលដោយក្រុមហ៊ុនប្រមូលសំរាមបច្ចុប្បន្ន ដូចជាប្រភេទសំណល់សំពឹងសំពោង។

សកម្មភាពទី១.៣. គាំទ្ររដ្ឋបាលខណ្ឌ/សង្កាត់ ដើម្បីពង្រឹងការត្រួតពិនិត្យ និងការអនុវត្ត

គោលបំណង

ដើម្បីជួយដល់មន្ត្រីខណ្ឌ/សង្កាត់ក្នុងការអនុវត្តន៍កម្មវិធីការគ្រប់គ្រងសំរាម សំណល់រឹង និងត្រួតពិនិត្យតាមដានការផ្តល់ សេវាកម្មរបស់ក្រុមហ៊ុនប្រមូលសំរាម។

ស្ថានភាពបច្ចុប្បន្ន

តាមរយៈខ្លឹមសារនៃអនុក្រឹត្យលេខ១១៣ រដ្ឋបាលខណ្ឌ/សង្កាត់ត្រូវរំពឹងថានឹងដើរតួនាទីយ៉ាងសំខាន់ក្នុងការគ្រប់គ្រង សំរាម សំណល់រឹងទីប្រជុំជន ជាពិសេសផ្តល់ការគាំទ្រ និងសម្របសម្រួលការសម្អាត ការប្រមូល និងដឹកជញ្ជូននៅក្នុងដែន រដ្ឋបាលរបស់ខ្លួន។

តាមរយៈអនុក្រឹត្យលេខ១១៣ ជំនួសឱ្យការរៀបចំធ្វើកិច្ចសន្យា រដ្ឋបាលខណ្ឌស្ថិតនៅក្រោមការគ្រប់គ្រងរបស់រដ្ឋបាល រាជធានីភ្នំពេញបានចុះអនុស្សរណៈយោគយល់ ជាមួយអ្នកផ្តល់សេវាប្រមូលសំរាមក្នុងការផ្តល់សេវាកម្មក្រោមដែនសមត្ថកិច្ច របស់ពួកគេ។ ភ្នាក់ងារអនាម័យ ២រូប ក្នុងមួយសង្កាត់ ដើម្បីចុះណែនាំប្រជាពលរដ្ឋលើការវេចខ្ចប់សំណល់ឱ្យបានត្រឹមត្រូវ និង ការបញ្ចេញសំរាម ហើយម្យ៉ាងទៀតក៏ដើម្បីចាប់អ្នកដែលបោះបង់ចោលសំរាមគ្មានសណ្តាប់ធ្នាប់ផងដែរ។ ភ្នាក់ងារអនាម័យ ទាំងពីររូបអាចធ្វើការសម្របសម្រួលបានល្អជាមួយក្រុមហ៊ុន ស៊ីនទ្រី និងប្រជាពលរដ្ឋនៅមូលដ្ឋាន ប៉ុន្តែពួកគេពុំមានការណែនាំ ត្រឹមត្រូវលើស្តង់ដារការងារ ដែលអាចឱ្យគាត់មានសមត្ថភាពត្រួតពិនិត្យរាល់ការងាររបស់អ្នកផ្តល់សេវានោះទេ។ មធ្យោបាយ ទំនាក់ទំនង និងវាយការណ៍មិនទាន់បានកំណត់ និងរៀបចំឱ្យបានត្រឹមត្រូវផងដែរ។

សកម្មភាព

- a. រដ្ឋបាលរាជធានីភ្នំពេញ នឹងរៀបចំនូវគោលការណ៍ណែនាំដែលបង្ហាញពីសូចនាករការងារសម្រាប់ខណ្ឌនីមួយៗអនុវត្ត។ សូចនាកររួមបញ្ចូលទាំង៖ (១) ទីតាំងផ្តល់សេវាកម្ម (២) អត្រា/តម្លៃប្រមូលសំរាម (៣) ភាពញឹកញាប់នៃការប្រមូលសំរាម (៤) សម្ភារដែលអាចកែច្នៃ (៥) សំណល់រាយប៉ាយ (៦) បណ្តឹងពីសាធារណៈ (៧) សេក្តណភាព និងអនាម័យទីតាំង។
- b. ក្រុមការងារ ឬគណៈកម្មាធិការនៅថ្នាក់ខណ្ឌគួរតែបង្កើតឡើង ដើម្បីធ្វើការសម្របសម្រួលការងាររវាងក្រុមហ៊ុនផ្តល់សេវាឯកជន និងប្រជាពលរដ្ឋ ហើយតាមដានរាល់ការអនុវត្តរបស់ក្រុមហ៊ុនផ្តល់សេវាកម្ម ព្រមទាំងរៀបចំផែនការសម្រាប់ការគ្រប់គ្រងសំណល់រឹងនៅក្នុងដែនសមត្ថកិច្ចរបស់ខ្លួន។ ក្រុមការងារទាំងនេះគួរតែមានជំនួយផ្នែកបច្ចេកទេស និងហិរញ្ញវត្ថុពីសាលារាជធានីភ្នំពេញ ឬរដ្ឋបាលខណ្ឌខ្លួនឯងផ្ទាល់ ដើម្បីធានាដល់ការបំពេញការងារបាន។
- c. រដ្ឋបាលរាជធានីភ្នំពេញ នឹងអនុវត្តកម្មវិធីការអភិវឌ្ឍសមត្ថភាព សម្រាប់បុគ្គលិកសាលាខណ្ឌ ជាពិសេសសម្រាប់ក្រុមការងារ ឬគណៈកម្មាធិការ ដើម្បីឱ្យពួកគេអាចរៀបចំផែនការគ្រប់គ្រងសំរាម សំណល់រឹង និងតាមដានការអនុវត្តរបស់ក្រុមហ៊ុនផ្តល់សេវាកម្ម។
- d. វិធីសាស្ត្រដែលមានភ្នាក់ងារអនាម័យពីរនាក់ក្នុងមួយសង្កាត់សម្រាប់ការត្រួតពិនិត្យប្រចាំថ្ងៃ និងណែនាំប្រជាពលរដ្ឋ ស្តីពីការរៀបចំ និងការបញ្ចេញសំរាមឱ្យបានត្រឹមត្រូវ ត្រូវតែអនុវត្ត។ ភ្នាក់ងារអនាម័យទាំងនេះ អាចត្រូវបានដាក់បញ្ចូលនៅក្នុងក្រុមការងារខណ្ឌ ហើយពួកគេនឹងត្រូវបានបណ្តុះបណ្តាលបន្ថែមទៀត។
- e. ការរៀបចំក្របខណ្ឌគ្រប់គ្រងដោយបណ្តុះបណ្តាលអាជ្ញាធរមូលដ្ឋាន លើទិដ្ឋភាពបច្ចេកទេសនៃការចោលសំរាម រួមទាំងការគូសផែនទី ការតាមដាន និងត្រួតពិនិត្យការប្រមូលសំរាម។ ធ្វើការបែងចែកភារកិច្ចការងារ និងបណ្តុះបណ្តាលមន្ត្រីរដ្ឋបាលខណ្ឌលើរបៀបតាមដានដោយប្រើប្រព័ន្ធបច្ចេកវិទ្យាព័ត៌មាន ដូចជា Facebook WhatsApp និងកម្មវិធីបណ្តាញសង្គមផ្សេងៗទៀត។

២. សកម្មភាពចម្បងទី២៖ ការលើកកម្ពស់ការច្នៃសំណល់ឡើងវិញ តាមរយៈការលើកកម្ពស់សំណល់ ដោយមានការចូលរួមរបស់ក្រុមហ៊ុនឯកជនកែច្នៃសំណល់ និងការលើកកម្ពស់ការប្រើប្រាស់ផលិតផលកែច្នៃ

សកម្មភាពទី២.១. បង្កើនសកម្មភាពកែច្នៃឡើងវិញ តាមរយៈការលើកកម្ពស់សកម្មភាពនានាតាមមូលដ្ឋាន និងសម្របសម្រួលបង្កើតឧស្សាហកម្មកែច្នៃនៅក្នុងស្រុក

គោលបំណង

លើកកម្ពស់សមត្ថភាពកែច្នៃក្នុងតាមរយៈ៖ ១) លើកកម្ពស់សកម្មភាពមូលដ្ឋាន និង ២) សម្របសម្រួលការបង្កើតឧស្សាហកម្មកែច្នៃក្នុងស្រុក តាមរយៈការវាយតម្លៃលទ្ធភាពបង្កើតប្រព័ន្ធកែច្នៃ ដោយប្រើប្រាស់បច្ចេកវិទ្យាសមស្រប និងឱ្យមានការចូលរួមជាលក្ខណៈគ្រួសារ និងវិស័យឯកជន។

ស្ថានភាពចម្បង

- នៅរាជធានីភ្នំពេញ ការកែច្នៃសំណល់រឹង ឬកម្មវិធីកែច្នៃសំណល់នៅមានកម្រិតនៅឡើយ។ វត្ថុធាតុដើមកែច្នៃមួយចំនួនត្រូវបានប្រមូលដោយវិស័យក្រៅប្រព័ន្ធ (អ្នកដើររើសសំណល់អេកចាយ ដេប៉ូអេកចាយ) ហើយធ្វើដំណើរការដោះ

បំបែកតាមបែបសាមញ្ញ ហើយភាគច្រើនត្រូវបានគេនាំចេញទៅប្រទេសជិតខាង ដោយសារប្រទេសកម្ពុជានៅមិនទាន់ មានហេដ្ឋារចនាសម្ព័ន្ធគ្រប់គ្រាន់សម្រាប់ការកែច្នៃ។ មិនតែប៉ុណ្ណោះ គេត្រូវធ្វើការបង់ថ្លៃបន្ថែមសម្រាប់ដឹកជញ្ជូនទៅ កាន់ព្រំដែនផងដែរ។

- ក្រៅពីអង្គការក្នុងស្រុកដូចជា អង្គការ CSARO ដែលទទួលយកសំណល់ជីវៈពីផ្សារដើមគរ ដើម្បីធ្វើជីកំប៉ុស ក្រុមហ៊ុន ឯកជនជាច្រើនកំពុងសិក្សាពីសក្តានុពលអាជីវកម្ម ដែលផ្តោតសំខាន់លើសំណល់ជីវៈ និងសំណល់អេតាយ។ ដើម្បី ឆ្លើយតបទៅនឹងការកើនឡើងនៃសំណល់ ដែលដឹកយកទៅចាក់ចោលនៅទីលានចាក់សំរាម រដ្ឋបាលរាជធានីភ្នំពេញ ក៏កំពុងស្វែងរកវិធានការដ៏មានសក្តានុពលសម្រាប់ការចូលរួមជាមួយក្រុមហ៊ុនកែច្នៃឡើងវិញ។

សកម្មភាព

a. ធ្វើការវិភាគផ្នែកសេដ្ឋកិច្ច ដើម្បីឆ្ពោះទៅរកការបង្កើតឧស្សាហកម្មកែច្នៃសំណល់ក្នុងស្រុក

- ជំហានដំបូង គេត្រូវស្វែងយល់អំពីប្រព័ន្ធកែច្នៃសំរាមនៅក្នុងស្រុក និងគួរតែចងក្រងនូវលទ្ធផលសិក្សា និងសម្រេចចិត្ត ថា តើការកែច្នៃអាចបង្កើតនៅក្នុងរាជធានីភ្នំពេញបានដែរឬទេ។ អាជ្ញាធរនិងស្ថាប័នពាក់ព័ន្ធនានាគួរតែចូលរួមជួយ ជ្រោមជ្រែងក្នុងការកំណត់អត្តសញ្ញាណ ឬការបង្កើតទីផ្សារលក់ផលិតផលពីការកែច្នៃ។
- ការបោះជំហានក្នុងការវិភាគផ្នែកសេដ្ឋកិច្ច គួរតែរួមបញ្ចូលទាំងការវាយតម្លៃលើ ការចំណាយនៃខ្សែសង្វាក់ប្រតិបត្តិការ កែច្នៃទាំងមូល រួមមាន ការប្រមូលសំណល់កែច្នៃ ការរៀបចំ ក៏ដូចជាការចំណាយដើមគ្រា និងចំណាយសម្រាប់ ប្រតិបត្តិការកែច្នៃឡើងវិញជាក់ស្តែង។
- ការសិក្សានេះនឹងធ្វើឡើងដោយរដ្ឋបាលរាជធានីភ្នំពេញលើជម្រើសបច្ចេកវិទ្យាកែច្នៃផ្សេងៗ ដោយមានកិច្ចសហការជា មួយភាគីពាក់ព័ន្ធ។

b. ការវាយតម្លៃលើដំណោះស្រាយបច្ចេកវិទ្យាសមស្របសម្រាប់ការកែច្នៃសំណល់ឡើងវិញ

ដោយផ្អែកលើការបកស្រាយខាងលើ រាជធានីភ្នំពេញនឹងត្រូវតែធ្វើការសិក្សាវាយតម្លៃផ្នែកបច្ចេកទេស សង្គមសេដ្ឋកិច្ច និងនយោបាយ។ ឧ. សម្រាប់សំណល់ជីវៈ សក្តានុពលកែច្នៃវាមានដូចជា ការធ្វើជីកំប៉ុស ឡជីវខ្សាច់ ចំណីសត្វ ចំហេះ សំណល់ជីម៉ាស (អំពៅ ដើម្បីធ្វើក្រដាស ត្រឡែកដូងធ្វើជាធុងអនាម័យជាដើម) និងដំណើរការធ្វើជីកំប៉ុសដោយប្រភេទសត្វ ដង្កូវ-រុយក្បាលខ្មៅ (Black Solider Fly Larvae)។

**ប្រព័ន្ធពហុវិស័យសំណល់កែច្នៃដោយព្រែកនៃប្រភព
និងប្រព័ន្ធកែច្នៃសំណល់កែច្នៃដោយម៉ាស៊ីនស្វ័យប្រវត្តិ**

ប្រព័ន្ធពហុវិស័យសំណល់កែច្នៃតម្រូវ គឺបែងចែកសំណល់ដោយម៉ាស៊ីនស្វ័យប្រវត្តិ ប្រើប្រាស់ប្រព័ន្ធបច្ចេកវិទ្យាចម្រុះរួមផ្សំគ្នាក្នុង ការព្រែកសំណល់ទៅតាមប្រភេទសម្រាប់ការកែច្នៃ រួមមាន សំណល់ដប PET អាបុយមីញ៉ូម កំប៉ុងដេរ៉ា ក្រដាសកាតុង និង ក្រដាស។ ការប្រើវិធីព្រែកសំណល់ដោយម៉ាស៊ីនអាចត្រូវបានគេចាត់ទុកថា ជាដំណោះស្រាយសម្រាប់ការរៀបចំសំណល់ ដែលអាចកែច្នៃឡើងវិញ ដែលមិនមានវត្តមានសំណល់សរីរាង្គ។

ប្រព័ន្ធពហុវិស័យសំណល់កែច្នៃ គឺត្រូវព្រែកនៅប្រភពដោយអ្នកបង្កើតសំណល់ទៅតាមប្រភេទ/ លក្ខណៈនៃសំណល់ ហើយត្រូវ បានប្រមូលសម្រាប់/ ដឹកទៅទីតាំងកែច្នៃចុងក្រោយ។

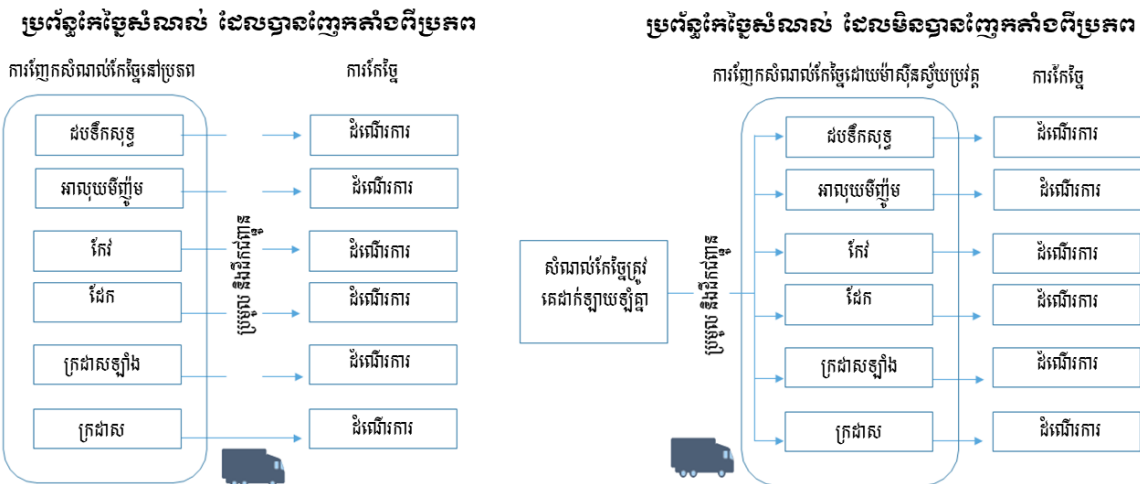

ទោះបីយ៉ាងណាប្រព័ន្ធទាំងពីរ មាននូវគុណសម្បត្តិ និងគុណវិបត្តិរៀងៗខ្លួន ហើយត្រូវបានរៀបរាប់ដូចខាងក្រោម៖

ឥទ្ធិពលចិត្តសាស្ត្រនៃប្រព័ន្ធពហុវិស័យសំណល់កែច្នៃ និងព្រែកដោយម៉ាស៊ីនអាចប៉ះពាល់លើការជម្រុញការអនុវត្តន៍ ៣ដំរី

ការអនុវត្តន៍ប្រព័ន្ធព្រែកសំណល់ដោយម៉ាស៊ីនចម្រុះ អាចជួយកាត់បន្ថយបន្ទុកម្ចាស់ផលិតសំណល់ចេញពីភារកិច្ចនៃការ បែងចែកសំណល់ពីប្រភព ដែលអនុញ្ញាតឱ្យសំណល់ដែលអាចកែច្នៃទាំងអស់ត្រូវបានប្រមូល ដឹកជញ្ជូន និងព្រែក ដើម្បី ដំណើរការកែច្នៃបន្ត។ ដោយសារមូលហេតុនេះ វិធីសាស្ត្រនេះមានសក្តានុពលក្នុងការទទួលបានការចូលរួមច្រើនពីអ្នកបង្កើត សំណល់ ដូច្នេះគេអាចប្រមូលបានបរិមាណសំណល់កាន់តែច្រើន។ ទោះជាយ៉ាងណា ការបោះចោលសំណល់ដោយ លាយឡំគ្នា អាចធ្វើឱ្យកិច្ចខិតខំប្រឹងប្រែង ដើម្បីលើកកម្ពស់ការអនុវត្តន៍ MRs របស់អ្នកបង្កើតសំណល់ លែងសូវទទួល ចំណាប់អារម្មណ៍ពីសារៈសំខាន់នៃការកាត់បន្ថយសំណល់ និងការប្រើប្រាស់ឡើងវិញ ដែលចាំបាច់សម្រាប់បង្កើតនូវសង្គម មួយប្រកបដោយប្រសិទ្ធភាពធនធាន។

តម្រូវការផ្នែកហិរញ្ញវត្ថុ និងធនធានមនុស្ស

ដោយសារមានបច្ចេកទេសច្រើនពាក់ព័ន្ធនឹងប្រព័ន្ធស្វ័យប្រវត្តិនេះ អាចនឹងត្រូវការមូលដ្ឋានធនធានដ៏រឹងមាំទាំងផ្នែកហិរញ្ញវត្ថុ និងធនធានមនុស្ស។ ក្រៅពីចំណាយមូលធនគ្រាដើម សម្រាប់ទីតាំងកែច្នៃ ការចំណាយសម្រាប់ប្រតិបត្តិការ និងការថែទាំ ប្រចាំថ្ងៃ អ្នកជំនាញបច្ចេកទេសគ្រប់គ្រាន់សម្រាប់ការងារនេះ គឺមានសារៈសំខាន់ក្នុងការទ្រទ្រង់ប្រព័ន្ធយ៉ាងខ្លាំង។

ម៉្យាងទៀត ប្រព័ន្ធកែច្នៃដោយមានការព្រែកសំណល់នៅប្រភពជាស្រេច ត្រូវការចំណាយដើមទុនតិចជាង និងអ្នកជំនាញ បច្ចេកទេសសម្រាប់ប្រតិបត្តិការព្រែកសំណល់ ខណៈពេលដែលវាអាចត្រូវការធនធានច្រើនសម្រាប់ប្រតិបត្តិការប្រមូល សំណល់ពីប្រភព តែក៏អាស្រ័យលើរបៀបនៃការប្រមូលពីប្រភពផងដែរ។ ការប្រមូលសំណល់នៅប្រភពទៅតាមប្រភេទដាច់ ដោយឡែកពីគ្នា អាចចំណាយអស់ច្រើនជាងការដឹកលាយឡំគ្នា ដោយសារត្រូវប្រើថយន្តច្រើនជាង និងថែមទៀត ចំណាយលើឥន្ធនៈ និងបុគ្គលិក/កម្មករប្រមូលផងដែរ។

ការត្រួតពិនិត្យគុណភាពលើវត្ថុធាតុដើមពីការកែច្នៃឡើងវិញ

ចំពោះប្រព័ន្ធកែច្នៃឡើងវិញ កិច្ចការពារកុំឱ្យសំណល់ចូលឡាយឡើងវិញ (សំណល់ត្រូវកែច្នៃឡើងវិញ) ខូចគុណភាព គឺជាគន្លឹះក្នុងការកែលម្អគុណភាព នៃធនធានផលិតកម្ម (វត្ថុធាតុដើម)។ តាមទស្សនៈនេះ ប្រព័ន្ធកែច្នៃដោយម៉ាស៊ីនស្វ័យប្រវត្តិអាចបណ្តាលឱ្យខូចតម្លៃនៃធនធានយកមកកែច្នៃ ហេតុនេះធ្វើឱ្យខាតបង់នូវប្រាក់ចំណេញរបស់អ្នកកែច្នៃ ដែលជាធាតុផ្សំដ៏សំខាន់សម្រាប់និរន្តរភាពនៃប្រព័ន្ធគ្រប់គ្រងសំណល់-ធនធានទាំងមូល។ ប្រសិនបើការអនុវត្តន៍វាបានត្រឹមត្រូវ ប្រព័ន្ធកែច្នៃសំណល់ដោយការញែកសំណល់នៅឯប្រភព អាចមានសក្តានុពលច្រើនជាងក្នុងការកាត់បន្ថយការខូចខាតគុណភាពនៃសំណល់ ប៉ុន្តែវាទាមទារឱ្យមានកិច្ចសហប្រតិបត្តិការជាមួយអ្នកបង្កើតសំណល់ និងកិច្ចខិតខំប្រឹងប្រែងដ៏រឹងមាំរបស់អាជ្ញាធរ។

ធានារប្រព័ន្ធកែច្នៃឡើងវិញ - សារៈសំខាន់នៃអ្នកកែច្នៃ ទីផ្សារ និងអតិថិជនប្រើប្រាស់

ប្រព័ន្ធពហុវិប្បដិសន្ធិសំណល់កែច្នៃ និងប្រព័ន្ធរប្រមូលសំណល់កែច្នៃតែមួយ ទាមទារឱ្យមានវិស័យកែច្នៃឡើងវិញ (សាធារណៈ ឬឯកជន) ដែលមានសមត្ថភាពកែច្នៃសំណល់ឡើងវិញបាន ទៅជាធនធានវត្ថុធាតុដើមប្រើប្រាស់ឡើងវិញ។ លើសពីនេះទៅទៀត ធនធានវត្ថុធាតុដើមកែច្នៃបឋម និងផលិតផលពីការកែច្នៃ ភាគច្រើនត្រូវបានគេជញ្ជូនទៅលើទីផ្សារ ហើយត្រូវបានកែច្នៃទៅជាវត្ថុធាតុដើមសម្រាប់ដំណើរការផលិតកម្មម្តងទៀត ហើយត្រូវបានចាត់ទុកថាជាផលិតផល។ ការរក្សារប្រព័ន្ធនៃសំណល់-វត្ថុធាតុដើមនេះ (ឧ. ជាផលិតផល) ជាគ្រឹះអន្តរាគមន៍ផ្នែកគោលនយោបាយសម្រាប់ការលើកកម្ពស់ការកែច្នៃឡើងវិញ ហើយគួរតែរៀបចំឱ្យមានបរិយាកាសអំណោយផលសម្រាប់ខ្សែសង្វាក់នេះ រួមទាំងវិធានការសម្រាប់ការលើកកម្ពស់ការប្រើប្រាស់ផលិតផលកែច្នៃឡើងវិញ (សូមមើលសកម្មភាពចម្បងទី២.៣)។ បណ្តុំនៃគោលនយោបាយគាំទ្រដែលត្រូវបានដាក់បញ្ចូលក្នុងយុទ្ធសាស្ត្រនេះចាំបាច់ត្រូវធ្វើបច្ចុប្បន្នភាពជាបន្តបន្ទាប់ ដើម្បីបង្ការភាពប្រឈម ដែលអាចនឹងកើតមាននាពេលអនាគត។

c. ផ្តល់ការគាំទ្រដល់ក្រុមហ៊ុនកែច្នៃសំណល់

ដោយទីផ្សារកែច្នៃឡើងវិញនៅកម្ពុជាមានភាពក្មេងខ្ចី និងកំពុងអភិវឌ្ឍន៍ឡើយ រដ្ឋបាលរាជធានីនឹងព្យាយាមទាក់ទាញ និងគាំទ្រដល់ក្រុមហ៊ុនកែច្នៃឯកជនដែលចាប់អារម្មណ៍ ដើម្បីចាប់ផ្តើម និងពង្រីកអាជីវកម្មរបស់ពួកគេ។ ដើម្បីសម្រេចគោលដៅនេះ គេត្រូវការរៀបចំបរិយាកាសធុរកិច្ចនៅក្នុងអាជីវកម្ម ដោយសហការជាមួយមន្ទីរដទៃទៀត ការបំភ្លឺ ឬកែលម្អនីតិវិធីរដ្ឋបាលការឧបត្ថម្ភធន (ប្រសិនបើប្រភពថវិកាត្រូវបានធានា)។

- d. ការទាក់ទាញការវិនិយោគនៅក្នុងវិស័យនេះ ដោយលើកទឹកចិត្ត និងបង្កើតឱ្យមានអ្នកកែច្នៃឯកជនក្នុងស្រុក
 - រៀបចំឱ្យមានកិច្ចប្រជុំពិគ្រោះយោបល់ ដើម្បីបង្កើតទំនាក់ទំនងរវាងសមាគមអាជីវកម្ម និងអ្នកកែច្នៃសំណល់ឯកជន ឆ្ពោះទៅសម្របសម្រួលលើលទ្ធកម្មផ្គត់ផ្គង់វត្ថុធាតុដើមកែច្នៃឡើងវិញពីទីតាំងពាណិជ្ជកម្ម អាជីវកម្មនៅក្នុងរាជធានីភ្នំពេញ (សណ្ឋាគារ ភោជនីយដ្ឋាន ផ្សារទំនើប ជាដើម)។
 - បង្កើតមូលដ្ឋានទិន្នន័យគ្រប់គ្រងលើអ្នកកែច្នៃសំណល់ឯកជន ឈ្នួញកណ្តាល និងព្រមទាំងអាជីវកម្ម ដែលមានបំណងចង់ចូលរួមចុះបញ្ជីក្នុងការប្រមូលសំណល់កែច្នៃ ព្រមទាំងប្រមូលផ្តុំព័ត៌មានស្តីពីបរិមាណសំណល់ដីរ៉ែ និងសំណល់អសរីរាង្គ ដែលបង្កើតនៅទីតាំងពាណិជ្ជកម្មអាជីវកម្មផ្សេងៗនៅក្នុងរាជធានីភ្នំពេញ។ យ៉ាងហោចណាស់ គំនិតផ្តួចផ្តើមនេះនឹងលើកទឹកចិត្ត និងផ្តល់ជាគំរូក្នុងការអនុវត្តន៍ការញែកសំណល់មុនគេសម្រាប់ទីតាំងអាជីវកម្ម ហើយមកអនុវត្តនៅតាមលំនៅដ្ឋាន។
 - អ្នកពាក់ព័ន្ធកែច្នៃសំណល់អេតចាយក្នុងស្រុក (ទាំងផ្លូវការ និងមិនផ្លូវការ) បាន និងកំពុងដំណើរការរួចហើយនៅក្នុងប្រទេសកម្ពុជា ហើយជាពិសេសនៅរាជធានីភ្នំពេញ៖ ១) គម្រោងរបស់អង្គការក្រៅរដ្ឋាភិបាល ដូចជា អង្គការ

CSARO និង អង្គការ COMPED បានសហការជាមួយផ្សារមួយចំនួននៅភ្នំពេញ ដើម្បីប្រមូលប្រភេទសំណល់ដីរៈ សម្រាប់កែច្នៃជាកំប៉ុស ២) មានហាងជាច្រើនដែលអាចកែច្នៃគ្រឿងម៉ាស៊ីនអេឡិចត្រូនិក និងបរិក្ខារអគ្គិសនីចាស់ៗ (ជាទូទៅមានលក្ខណៈជាផ្លូវការ) ៣) កសិករនៅតំបន់ជាយកជានិប្រមូលសំណល់ដីរៈ (សំណល់អាហារ) ពី ភោជនីយដ្ឋាន កែច្នៃធ្វើជាចំណីសត្វ ៤) បុគ្គលជាច្រើន និងអ្នកប្រមូលសំណល់ក្រៅប្រព័ន្ធធ្វើអាជីវកម្មរបស់ខ្លួន ដើម្បី ប្រមូលសំណល់ប្លាស្ទិក ដបប្លាស្ទិក (ភាគច្រើនប្រភេទដបដី PET) កំប៉ុងអាលុយមីញ៉ូម និងក្រដាសកាតុង។

- រដ្ឋបាលរាជធានីភ្នំពេញ គួរតែជួយគាំទ្រដល់ការរីកចម្រើននៃអាជីវកម្មកែច្នៃក្នុងស្រុក តាមរយៈការបើកកន្លែងកែច្នៃ សាកល្បង សម្រាប់ខ្សែចង្វាក់សំណល់កែច្នៃ ដែលទាន់មានគេគិតគូរនៅឡើយនៅក្នុងរាជធានីភ្នំពេញមកទល់សព្វថ្ងៃ នេះ (ថង់ប្លាស្ទិក កែវដី និងទុយេប៊ីតជាដើម)។
- ដើម្បីឆ្ពោះទៅរកការកែច្នៃសំណល់ដីរៈ និងសំណល់សំណង់ សកម្មភាពចម្បងៗដូចខាងក្រោមនេះអាចចាត់ទុកជាថា មានអាទិភាពសម្រាប់ទាក់ទាញការវិនិយោគពីវិស័យឯកជន។

ការប្រមូល និងកែច្នៃប្រភេទសំណល់៖

- ១) សំណល់ដីរៈពីទីផ្សារ (ផ្សារដើមគរ និងច្បារអំពៅជាដើម)
- ២) សំណល់អាហារពីភោជនីយដ្ឋាន និងសណ្ឋាគារ
- ៣) សំណល់ទឹកស្អុយ
- ៤) សំណល់សំណង់

- វិធានផ្លូវច្បាប់ គួរតែត្រូវបានអនុវត្ត ដើម្បីបង្កើនការកែច្នៃឡើងវិញ
 - សំណល់ដីរៈ (ចំណុចទី១-៣) ត្រូវបានបែងចែកសម្រាប់ការធ្វើដីកំប៉ុស និងសម្រាប់ការបម្លែងទៅជាដីខ្ពស់ៗតាម រយៈបច្ចេកវិទ្យាឡដីខ្ពស់ៗ
 - កិច្ចសហប្រតិបត្តិការរវាងក្រុមហ៊ុនកែច្នៃ និងអ្នកផលិតសំណល់ មានសារៈសំខាន់ណាស់។
 - វិញ្ញាបនប័ត្រ (ហាងទំនិញដែលមានទំនួលខុសត្រូវសង្គម) អាចត្រូវបានចេញសម្រាប់អ្នកផលិតសំណល់ ជាការ លើកទឹកចិត្ត និងជាមធ្យោបាយដើម្បីបង្កើនការយល់ដឹង
 - សម្រាប់ចំណុចទី៣ ធុងសំណល់ធម្មតា ឬធុងស្តុកសំរាមធំៗ នឹងត្រូវបានរៀបចំដាក់តាមរយៈការពិភាក្សារវាងភាគី ពាក់ព័ន្ធ ដើម្បីត្រួតពិនិត្យនូវការចោលសំណល់ចូលក្នុងធុងត្រឹមត្រូវ រហូតដល់ប្រព័ន្ធប្រព្រឹត្តកម្មសំណល់សត្វឃាត។
- e. លើកកម្ពស់សកម្មភាពស្ម័គ្រចិត្តតាមសហគមន៍ សម្រាប់ការកែច្នៃឡើងវិញ
- ជំរុញការកែច្នៃដីកំប៉ុសតាមបែបវិមជ្ឈការនៅតាមលំនៅដ្ឋាន/សហគមន៍ ដោយ៖
 - លើកទឹកចិត្តក្នុងការញែកសំណល់ដីរៈ
 - ការចែកនូវខិត្តប័ណ្ណផ្សព្វផ្សាយស្តីពី វិធីសាស្ត្រក្នុងការកែច្នៃដីកំប៉ុសដល់អ្នកបង្កើតសំណល់

ប្រព័ន្ធកែច្នៃកំប៉ុសតាមបែបមជ្ឈការ និងវិមជ្ឈការ

ប្រព័ន្ធកែច្នៃកំប៉ុសបែបមជ្ឈការ ត្រូវបានគេអនុវត្តកែច្នៃសំណល់សរីរាង្គដែលមានបរិមាណច្រើន ហើយដឹកកំប៉ុសអាច ត្រូវបានគេលក់ ឬចែកចាយដោយឥតគិតថ្លៃសម្រាប់ការប្រើប្រាស់លើវិស័យកសិកម្ម និងសាកលវិទ្យាល័យ។ ប្រព័ន្ធនេះ ទាមទារទុនសម្រាប់ការវិនិយោគដើមគ្រា ប្រតិបត្តិការ ការថែទាំ ក៏ដូចជាអ្នកជំនាញបច្ចេកទេស និងការគ្រប់គ្រង។ ម៉្យាងទៀតប្រព័ន្ធវិមជ្ឈការ ដូចជា ការកែច្នៃកំប៉ុសខ្នាតតូច ឬខ្នាតសហគមន៍ ជាទូទៅមិនសូវមានលក្ខណៈ បច្ចេកទេស ប្រើប្រាស់ដើមទុនតិច និងសម្ភារៈដែលមានតំលៃថោក និងអាចរកបាននៅក្នុងស្រុក ហើយផលិតផលដី កំប៉ុសជាញឹកញយត្រូវបានគេប្រើជាលក្ខណៈឯកជន។

ចំពោះប្រព័ន្ធទាំងពីរ កិច្ចការពារគុណភាពសំណល់សរីរាង្គសម្រាប់ការកែច្នៃជីកំប៉ុស និងមានដឹកសិកម្មសម្រាប់ ប្រើប្រាស់ជីកំប៉ុស គឺជាគន្លឹះសម្រាប់និរន្តរភាពនៃប្រតិបត្តិការកែច្នៃ។ (សូមមើលឧបសម្ព័ន្ធទី ៦)

- ជំរុញការកែច្នៃសំណល់ចំណីអាហារ (ធ្វើជីកំប៉ុស និងប្រព័ន្ធដីឧស្ម័ន) ដោយផ្ដោតទៅទៅវិស័យឯកជន ជាពិសេស ឧស្សាហកម្មសេវាកម្មចំណីអាហារ វិស័យឧស្សាហកម្មបដិសណ្ឋារកិច្ច និងព្រមទាំងផ្តល់កម្មវិធីបណ្តុះបណ្តាល សម្រាប់ការអភិវឌ្ឍជំនាញ ក្នុងការលើកកម្ពស់ការកែច្នៃសំណល់អាហារសម្រាប់អាជីវកម្មនីយដ្ឋាន។

សកម្មភាពទី២.២. លើកកម្ពស់ការញែកសំណល់នៅប្រភព

គោលបំណង

ដើម្បីលើកកម្ពស់ការចូលរួមសកម្មពីសារធារណជន នៅក្នុងការញែកសំណល់ តាមរយៈបង្កើតការផ្សព្វផ្សាយពីការយល់ ដឹងជាសារធារណៈអំពីអត្ថប្រយោជន៍នៃសំណល់ បង្កើតគោលការណ៍ដែលមានប្រសិទ្ធភាពក្នុងការចាត់ចែងប្រភេទសំណល់ និងការរួមបញ្ចូលប្រជាពលរដ្ឋទៅក្នុងប្រព័ន្ធគ្រប់គ្រងសំណល់។

ស្ថានភាពបច្ចុប្បន្ន

សកម្មភាពនៃការញែកសំណល់មានតិចតួចណាស់ សម្រាប់ប្រជាពលរដ្ឋរស់នៅរាជធានីភ្នំពេញ។ នៅតាមលំនៅដ្ឋាន នីមួយៗ ប្រជាពលរដ្ឋញែកសំណល់មួយចំនួន ដែលអាចលក់របស់របរទាំងនោះទៅឱ្យអ្នកទិញសំណល់អេកចាយដែលដើរទិញ តាមផ្ទះ។ សំណល់ទាំងនោះ នឹងត្រូវលក់បន្តពីឈ្មួញមួយទៅមួយទៀតរហូតដល់ទីតាំងកែច្នៃចុងក្រោយ ដែលភាគច្រើនស្ថិត នៅក្រៅប្រទេស។ សរុបមក ដំណើរការនេះ មិនមានលក្ខណៈជាប្រព័ន្ធ និងគ្មានប្រសិទ្ធភាព។

- នៅរាជធានីភ្នំពេញមិនសូវមានអ្នកយកចិត្តលើការញែកសំណល់នោះទេ។ ទោះបីជា មានផុងដាក់ប្រភេទសំណល់ញែក ខុសៗគ្នានៅតាមទីសាធារណៈ ប្រជាពលរដ្ឋមិនដឹងពីរបៀបប្រើប្រាស់ផុងសំណល់ ធ្វើឱ្យការប្រើប្រាស់មិនបានត្រឹមត្រូវ។ ជាការពិត ពេលខ្លះវាអត់មានសញ្ញាបង្ហាញឱ្យដឹងថា ផុងមួយនេះសម្រាប់សំណល់ប្រភេទណាឡើយ។

សកម្មភាព

ការញែកសំណល់ គឺជាដំណោះស្រាយដ៏យូរអង្វែងមួយ វាមានន័យថាត្រូវការពេលវេលាយូរក្នុងការខិតខំប្រឹងប្រែងយ៉ាង ខ្លាំងពីភាគីពាក់ព័ន្ធទាំងអស់ មុនពេលដែលយើងអាចឃើញនូវលទ្ធផលជាទីគាប់ចិត្ត។ ខាងក្រោមនេះ គឺជាសកម្មភាពតូចៗ ដែលអាចអនុវត្ត ដើម្បីលើកកម្ពស់ទម្លាប់នៃការញែកសំណល់របស់អ្នករស់នៅក្នុងរាជធានីភ្នំពេញ។

a. កែសម្រួលឧបករណ៍ច្បាប់ដែលមានស្រាប់ ឱ្យក្លាយទៅជាគោលការណ៍វិន័យក្នុងការញែកសំរាម ប្រើជាផ្លូវការ

ការញែកសំណល់មានពីរប្រភេទ (សំរាមសើម/សំណល់ជ័រ និងសំរាមស្ងួត/សំណល់អសរីរាង្គ) ដោយធ្វើឡើងជាជំហានដំបូង ដោយមូលហេតុថា ប្រជាជននៅក្នុងទីក្រុងមិនបានទទួលបានការណែនាំអំពីការញែកសំណល់នៅហ្នឹងកន្លែងនាពេលកន្លងមក។ នៅតាមផ្ទះ អាជនីយដ្ឋាន និងទីតាំងពាណិជ្ជកម្មផ្សេងៗទៀត គួរតែមានការបណ្តុះបណ្តាល ស្តីពីរបៀបរបបក្នុងការបែងចែកសំណល់ជាពីរប្រភេទ ការរាប់ខ្ទប់សំណល់ផ្សេងគ្នា និងបញ្ចេញទៅក្នុងធុងសំរាមទៅតាមពេលវេលាដែលបានកំណត់រួចហើយ។

b. ការបង្កើតកម្មវិធីផ្សព្វផ្សាយការយល់ដឹង និងយុទ្ធនាការអប់រំ ឬក៏ជាមូលដ្ឋានគ្រឹះ ដើម្បីឱ្យមានការបែងចែកសំរាម គឺត្រូវតែលើកកម្ពស់ការយល់ដឹងរបស់សាធារណជន និងការចូលរួមរបស់ពួកគេនៅក្នុងដំណើរការគ្រប់គ្រងសំណល់នេះ។

- មគ្គុទ្ទេសក៍ណែនាំញែកសំណល់គួររៀបចំឡើង ក្នុងទម្រង់ទំនាក់ទំនងសកម្ម ដូចជាតាមរយៈការផ្សព្វផ្សាយជាខ្សែវីដេអូខ្លីៗ តុក្កតា សៀវភៅរឿងនិទាន ល្បែងកំសាន្ត និងគួរតែត្រូវបានចែកចាយឱ្យបានទូលំទូលាយតាមទូរទស្សន៍បណ្តាញផ្សព្វផ្សាយសង្គម និងការធ្វើផ្ទាំងបដាដើម
- សិក្ខាសាលា និងវគ្គបណ្តុះបណ្តាលនានា ស្តីពីវិធីសាស្ត្រនៃញែកសំណល់ និងអត្ថប្រយោជន៍ទៅកាន់សាធារណជន គួរតែត្រូវបានរៀបចំឱ្យបានទៀងទាត់។ គោលបំណងសំខាន់ គឺដើម្បីមានការចូលរួមជាសកម្មនៅក្នុងយុទ្ធនាការបរិស្ថាន ជាពិសេសយុទ្ធនាការពាក់ព័ន្ធនឹងការគ្រប់គ្រងសំណល់។

c. ជំរុញការអនុវត្តន៍ ៣អិម តាមរយៈការញែកសំណល់នៅប្រភពនៅទីសាធារណៈដូចជា នៅតាមសួនសាធារណៈ តំបន់ទេសចរណ៍ មានធុងញែកសំរាម សំណល់រឹងឱ្យបានគ្រប់គ្រាន់សម្រាប់សាធារណជន។ រដ្ឋបាលរាជធានីភ្នំពេញគួរបន្តការតំឡើងធុងសំរាមញែកតាមទីតាំងសាធារណៈនៅក្នុងរាជធានីភ្នំពេញ។ ក្នុងករណីមិនមានធុងសំរាមទេ រដ្ឋបាលរាជធានីភ្នំពេញ គួរតែជូនដំណឹងដល់ប្រជាពលរដ្ឋអំពីវិធីផ្សេងៗ ដែលពួកគេអាចញែកសំណល់របស់ពួកគេបាន។ ឧទាហរណ៍មនុស្សអាចប្រើថង់ពណ៌ផ្សេងៗ សម្រាប់ដាក់សំណល់ផ្សេងៗគ្នាឱ្យគ្របមូល។ រដ្ឋបាលរាជធានីភ្នំពេញក៏នឹងផ្តើមលើកទឹកចិត្តឱ្យស្ថាប័នសាធារណៈដូចជា សាលារៀន ទីផ្សារ ផ្សារទំនើប ឱ្យអនុវត្តការញែកសំណល់ និងចាប់ផ្តើមចេញពីទឹកចិត្តចូលរួមរបស់ពួកគេដោយផ្ទាល់។

d. លើកកម្ពស់ការញែកសំណល់នៅប្រភព នៅតាមលំនៅដ្ឋាន ដោយមានកិច្ចសហការជាមួយសិប្បកម្មកែច្នៃសំណល់ ដើម្បីធានាឱ្យមានការប្រមូលសំណល់អេកចាយទៅកែច្នៃឡើងវិញនៅទូទាំងរាជធានី ដោយមានកិច្ចសម្របសម្រួលពីរដ្ឋបាលរាជធានីភ្នំពេញ។



រូបភាពទី២៩៖ ម៉ូដែលរំហូរសំណល់ / វត្ថុធាតុដើម ដោយញែកនៅប្រភព និងការប្រមូលសំណល់អេកចាយ

សកម្មភាពទី២.៣. ការលើកកម្ពស់ការប្រើប្រាស់ផលិតផលកែច្នៃ

គោលបំណង

លើកកម្ពស់ការប្រើប្រាស់ផលិតផលកែច្នៃ ដោយលើកទឹកចិត្តដល់ការអភិវឌ្ឍប្រព័ន្ធស្វ័យសម្រាប់ផលិតផលកែច្នៃឡើងវិញ។

ស្ថានភាពបច្ចុប្បន្ន

យោងតាមរបាយការណ៍ ស្តីអំពីការគ្រប់គ្រងសំណល់រឹងនៅក្នុងប្រទេសកម្ពុជា មានសំណល់ប្រមាណ៨៦តោន ត្រូវបានកែច្នៃរៀងរាល់ថ្ងៃនៅរាជធានីភ្នំពេញតាមរយៈចរន្តកែច្នៃក្រៅផ្លូវការ។ ក្នុងចំណោមសំណល់ដែលបានប្រមូលមានតែ ៣៩.៧ តោនប៉ុណ្ណោះ ត្រូវបានកែច្នៃជារៀងរាល់ថ្ងៃដែលស្មើនឹង ៤,៣% នៃសំណល់ទាំងអស់ដែលបានបញ្ចេញចោល។ (លោក Sathy ឆ្នាំ២០១៧)

- សកម្មភាពកែច្នៃភាគច្រើនកើតឡើងតាមបែបប្រព័ន្ធមិនផ្លូវការ ពីព្រោះការកែច្នៃឡើងវិញតាមបែបផ្លូវការនោះតិចតួចណាស់នៅក្នុងប្រទេសកម្ពុជា (មានតែក្រុមហ៊ុនផលិតក្រដាសប៉ុណ្ណោះ)
 - នៅតាមគ្រួសារ សំណល់ត្រូវបានលក់ទៅឱ្យអ្នកដើរទិញសំណល់អេតចាយ ដែលដើរពីផ្ទះមួយទៅផ្ទះមួយទៀតក្នុងតម្លៃទាបបំផុត
 - សំណល់ដែលប្រមូល បន្ទាប់មកត្រូវបានលក់សម្រាប់ប្រាក់ចំណេញតិចតួចទៅកាន់ឈ្នួញកណ្តាល បន្ទាប់មកគេក៏លក់សំណល់ជាទ្រង់ទ្រាយធំទៅកន្លែងកែច្នៃនៅក្នុងប្រទេសជិតខាង ដូចជាប្រទេសវៀតណាម ថៃ ឬប្រទេសម៉ាឡេស៊ីជាដើម។ សម្រាប់អ្នករើសអេតចាយ មួយគឺឡូក្រាមកំប៉ុងអាណូមីញ៉ូមអាចលក់បាន ០,៣៥ដុល្លារ ចំណែកទង់ដែងមួយគឺឡូអាចលក់បាន ៣,២ដុល្លារ
- នៅតាមគ្រួសារ មិនត្រូវបានលើកទឹកចិត្តគ្រប់គ្រាន់ដើម្បីចំណាយពេលវេលាក្នុងការញែកសំណល់ឡើយ ពីព្រោះមានការលើកទឹកចិត្តតិចតួច។

សកម្មភាព

- a. កិច្ចសហការជាមួយនឹងស្ថាប័នជាតិ ក្នុងការរៀបចំគម្រោងស្លាកសញ្ញា

បង្កើតគម្រោងស្លាកសញ្ញាសម្រាប់ផលិតផលកែច្នៃដោយចាត់ថ្នាក់ និងដាក់ស្លាកផលិតផលខុសគ្នាទៅនឹងផលិតផលដែលមិនបានពីការកែច្នៃ។ រាល់កញ្ចប់ផលិតផលកែច្នៃ គួរតែបោះត្រាដោយស្លាកសញ្ញាពណ៌បៃតង ដើម្បីឱ្យប្លែកខុសពីគេ និងជូនដំណឹងដល់អតិថិជន ចំពោះព័ត៌មានដែលពាក់ព័ន្ធនឹងផលិតផល ដូចជា ជួយទិញរបស់កែច្នៃយកមកប្រើប្រាស់ជាដើម។
- b. លើកកម្ពស់ការប្រើប្រាស់ផលិតផលកែច្នៃពីអ្នកប្រើប្រាស់
 - ការកំណត់អត្តសញ្ញាណ/ ណែនាំ/ ការលើកកម្ពស់លើផលិតផលក្នុងស្រុក ដែលបង្កើតពីរបស់កែច្នៃឡើងវិញ
 - ការលើកកម្ពស់ការទិញផលិតផលបែតងតាមរយៈការធ្វើយុទ្ធនាការផ្សព្វផ្សាយ និងជំរុញអ្នកប្រើប្រាស់ឱ្យគាំទ្រការប្រើប្រាស់ផលិតផលកែច្នៃឡើងវិញ
 - គាំទ្រផ្សារតាមផ្លូវ ឬហាងលក់របស់មួយទឹក ដើម្បីជំរុញដល់សកម្មភាពប្រើប្រាស់របស់កែច្នៃនៅតាមទីផ្សារ
- c. សេចក្តីណែនាំអំពីច្បាប់លទ្ធកម្មសាធារណៈផលិតផលបែតង

ការដឹកនាំឱ្យមានការផ្លាស់ប្តូរទម្លាប់ក្នុងការប្រើប្រាស់ផលិតផល តាមរយៈរដ្ឋបាលរាជធានីភ្នំពេញក្នុងកិច្ចគាំទ្រការ

ប្រើប្រាស់ផលិតផលកែច្នៃឡើងវិញ និងផ្សព្វផ្សាយការប្រើប្រាស់ផលិតផលបែក (ឧទាហរណ៍៖ ការប្រើប្រាស់ក្រដាសកែច្នៃ) គឺ ជាការអន្តរាគមន៍ដ៏មានប្រសិទ្ធភាពក្នុងការបង្កើនល្បឿនលើការប្រើប្រាស់ផលិតផលកែច្នៃ។ ច្បាប់/ បទបញ្ញត្តិលទ្ធកម្មសាធារណៈ អាចកំណត់នូវលក្ខខណ្ឌ/ តម្រូវការច្បាស់លាស់ និងបទដ្ឋានបរិស្ថាន។

d. វិធានការណ៍ផ្លាស់ប្តូរឥរិយាបថបុគ្គលរបស់ភាគីពាក់ព័ន្ធ

- យុទ្ធនាការអប់រំផ្សព្វផ្សាយ ស្តីពីការជំនួសលើការប្រើប្រាស់របស់ដែលមិនអាចប្រើប្រាស់ឡើងវិញ (ឧទាហរណ៍៖ ថង់ ក្លាស្ទិក) ជាមួយនឹងរបស់ដែលអាចប្រើឡើងវិញ (ឧទាហរណ៍៖ ថង់ក្រដាស ឬក្រណាត់)។ លើសពីនេះ រដ្ឋបាល រាជធានីភ្នំពេញគួរតែលើកកម្ពស់របៀបរស់នៅដ៏ត្រឹមត្រូវ និងសន្សំសំចៃ ដែលប្រជាជនប្រើប្រាស់ធនធានឱ្យបានត្រឹម ត្រូវ និងការប្រើប្រាស់ឡើងវិញតាមមធ្យោបាយដែលអាចធ្វើទៅបាន។
- ផ្តល់ភាពងាយស្រួលក្នុងជម្រើសកែច្នៃឡើងវិញ៖ ដើម្បីជ្រៀតចូលទីផ្សារផ្គត់ផ្គង់ផលិតផលកែច្នៃគួរតែមានក្នុងចរន្ត ឬ ទម្រង់ផ្សេងៗគ្នា។ ដូចលើកឡើងខាងលើ រដ្ឋបាលរាជធានីភ្នំពេញគួរតែលើកទឹកចិត្តឱ្យមានដំណោះស្រាយការកែច្នៃ ដែលមានគំនិតច្នៃប្រឌិត។ ដោយមានការលើកទឹកចិត្តពីរដ្ឋបាលរាជធានីភ្នំពេញ ប្រជាជននឹងអាចទទួលបាននូវសេវា កែច្នៃឡើងវិញដែលមានលក្ខណៈទូលំទូលាយ ដែលពួកគេអាចជ្រើសរើសបាន
- បង្កើនសមត្ថភាពការកែច្នៃ៖ បណ្តុះបណ្តាលមន្ត្រីរដ្ឋាភិបាល ប្រជាពលរដ្ឋ និងអ្នកពាក់ព័ន្ធ ស្តីពីបច្ចេកវិទ្យាកែច្នៃ សំណល់ និងការអនុវត្តន៍។
- ប្រព័ន្ធសម្រាប់ត្រួតពិនិត្យ និងការវាស់វែងការកែច្នៃ (មើលជំពូកទី៥)។

៣. សកម្មភាពបច្ចុប្បន្នទី៣៖ ការលើកកម្ពស់ការគ្រប់គ្រងទីលានចាក់សំរាមប្រកបដោយ ចីរភាពបរិស្ថាន និងការកាត់បន្ថយផលប៉ះពាល់លើបរិស្ថាន និងជីវភាពរស់នៅ

សកម្មភាពទី៣.១. ការធ្វើឱ្យការគ្រប់គ្រងទីលានចាក់សំរាមមានភាពប្រសើរឡើង

គោលបំណង

ធ្វើឱ្យការគ្រប់គ្រងទីលានចាក់សំរាមបច្ចុប្បន្នប្រសើរឡើងដល់កម្រិតមួយ ដែលសាធារណជនទូទៅអាចទទួលយកបាន ដើម្បីធានានូវសុវត្ថិភាពកម្មករ និងការរួមបញ្ចូលអ្នករើសសំរាមក្រៅផ្លូវការចូលទៅក្នុងប្រព័ន្ធគ្រប់គ្រងទីលានចាក់សំណល់។

ស្ថានភាពបច្ចុប្បន្ន

បច្ចុប្បន្ន ទីលានសំរាមដង្កាក់ពុងប្រតិបត្តិការដោយមានវិធានការគ្រប់គ្រងនៅមានកម្រិតនៅឡើយ។ ក្នុងកំឡុងពេល ឆ្នាំ២០០៩-២០១២ ទីលានចាក់សំរាមត្រូវបានដំណើរការជាទីលានចាក់សំរាមពាក់កណ្តាលអ៊ែរូប៊ិក ដោយមានការណែនាំត្រឹម ត្រូវពីអង្គការ JICA ។ ទោះបីជាយ៉ាងណាក៏ដោយ បន្តិចម្តងវាបានក្លាយជាទីលានចាក់សំរាមចំហរមួយ ដែលគេចាក់សំរាម ចោលទៅក្នុងរណ្តៅដោយមិនត្រូវបានបែងចែកទៅតាមប្រភេទសំណល់ និងមិនមានគ្របដីប្រចាំថ្ងៃ/តាមកាលកំណត់ និងមិន មានប្រព័ន្ធប្រព្រឹត្តកម្មទឹកស្អុយ ដែលបង្កឱ្យមានផលប៉ះពាល់ដល់ទឹកក្រោមដី។ ស្ថានភាពសុខភាពអ្នករើសសំណល់អេកចាយ រាបរយនាក់ ដែលជីវភាពរបស់ពួកគេអាស្រ័យនឹងទីលានចាក់សំរាមស្ថិតក្រោមហានិភ័យ ដោយសារតែគ្មានគ្រឿងការពារផ្ទាល់ ខ្លួន ឬមានតិចតួច ហើយសកម្មភាពរុករកអេកចាយរបស់ពួកគេមិនត្រឹមត្រូវតាមច្បាប់/គ្មានការគ្រប់គ្រង។

ជាធម្មតា សំណល់រឹងដែលបានបង្កើតនៅរាជធានីភ្នំពេញប្រមាណជាង ៥១,៩% គឺជាសំណល់ជីវៈដែលជាប្រភពនៃ

ការបំពុលដោយក្លិន ទឹកស្អុយ និងខ្លួនមេតាន (CH₄) ។ ជាលទ្ធផល ប្រជាពលរដ្ឋជុំវិញទីលានចាក់សំរាមតែងសំដែងការ មិនពេញចិត្តផងដែរ ខណៈមានការបំពុលទឹកក្រោមដីតាមរយៈទឹកស្អុយ និងទៅលើវាលស្រែនៅជុំវិញ និងការបញ្ចេញខ្លួន ផ្ទះកញ្ចក់ទៅក្នុងបរិយាកាស។ បន្ថែមលើផលប៉ះពាល់បរិស្ថាន ក៏មានការជះឥទ្ធិពលលើបញ្ហាសុខភាពអ្នករស់នៅដែល ជៀសមិនផុតឡើយ។

គិតមកដល់ត្រីមាស២០១៨នេះ យើងអាចកត់សម្គាល់ឃើញថា មានសំណើមួយចំនួន ស្តីពីការកែលម្អទីលានចាក់ សំរាមពីអ្នកអភិវឌ្ឍន៍គម្រោងអន្តរជាតិមួយចំនួនត្រូវបានដាក់ស្នើទៅរដ្ឋបាលរាជធានី ដើម្បីធ្វើការពិចារណា។ ភាគច្រើននៃពួក គេបានស្នើឱ្យមានរោងចក្រផលិតថាមពលពីសំណល់ (WtE) ជាជម្រើសដែលអាចសម្រេចបានសម្រាប់ការកាត់បន្ថយបរិមាណ សំរាម សំណល់រឹងពីទីក្រុងទៅទីលានចាក់សំរាម (តម្លៃបរិស្ថាន) និងព្រមទាំងផលិតថាមពលក្នុងពេលតែមួយ។

សកម្មភាព

ការកែលម្អទីលានចាក់សំរាមគឺជាសកម្មភាពចាំបាច់ក្នុងការបង្កើនស្តង់ដារនៃការគ្រប់គ្រងសំណល់ក្នុងរាជធានីភ្នំពេញ។ ទីលានចាក់សំរាមនឹងត្រូវកែលម្អជាបន្តបន្ទាប់ ពីប្រតិបត្តិការនាពេលបច្ចុប្បន្នដែលស្រដៀងនឹងទីលានចាក់សំរាមចំហរ ទៅជា ទីលានចាក់សំរាមពាក់កណ្តាលសុវត្ថិភាព (សម្រាប់ទីលានចាក់សំរាមដែលមានស្រាប់) ហើយទីបំផុតរៀបចំជាទីលានចាក់ សំរាមប្រកបដោយសុវត្ថិភាព និងអនាម័យពេញលេញ (សម្រាប់ទីលានចាក់សំរាមនាពេលអនាគត)។ អនុសាសន៍ដែលបាន រៀបរាប់ខាងក្រោម គឺជាវិធានការបន្ទាន់សម្រាប់ទីលានចាក់សំរាមបច្ចុប្បន្នសម្រាប់ធ្វើការពិចារណា និងការអនុវត្តន៍ដែលអាច យកមកប្រើប្រាស់សម្រាប់ទីលានចាក់សំរាមនាពេលអនាគត (បច្ចុប្បន្នស្ថិតនៅក្រោមការសម្រេចចិត្តរបស់រដ្ឋបាលរាជធានី)។ ដោយហេតុថា ទីលានចាក់សំរាមបច្ចុប្បន្ន នឹងត្រូវអស់សមត្ថភាពស្តុកសំរាមរបស់ខ្លួន ដូច្នេះគេត្រូវរៀបចំ និងធ្វើផែនការសម្រាប់ កំណត់នូវទីលានថ្មីមួយផ្សេងទៀត (ទីលានបែបអនាម័យ)។

a. ការចាប់ផ្តើមឡើងវិញនូវការថែទាំ និងប្រតិបត្តិការទីលានចាក់សំរាមឱ្យបានត្រឹមត្រូវ

ការកែលម្អអាចចាប់ផ្តើមពីវិធានការចំណាយអស់តិច តែមានគុណភាពខ្ពស់ ជាជាងប្រើប្រាស់បច្ចេកវិទ្យាដែលត្រូវការ ធនធានច្រើន។ ស្តង់ដារប្រតិបត្តិការ (SOP) ស្តីពីការងារប្រតិបត្តិ និងថែទាំទីលានចាក់សំរាម គួរតែត្រូវបានរៀបចំ និងអនុវត្តឱ្យ បានល្អ។

- តាមដានត្រួតពិនិត្យកម្ពស់ទីលានចាក់សំរាម ជៀសវាងកុំឱ្យដួលរលំគំនរសំរាម (សូមមើលឧបសម្ព័ន្ធទី VI)
- ការចាក់ដីគ្របសំរាម៖ ទំហំ និងការរៀបចំរណ្តៅចាក់សំរាម ភាពញឹកញាប់ និងបរិមាណដីដែលត្រូវយកមកគ្របសំរាម អាចសម្រេចបានដោយការវាយតម្លៃត្រឹមត្រូវអំពីបរិមាណ/ ប្រភេទនៃសំណល់ និងកម្រិតទឹកក្រោមដីជាដើម។ បទពិសោធន៍នៃប្រទេសដទៃទៀត ដែលមានស្ថានភាពស្រដៀងគ្នា អាចយកមករៀនសូត្រ និងអនុវត្តបាន
- ត្រួតពិនិត្យ និងបន្តធ្វើឱ្យប្រសើរឡើង ការអនុវត្តន៍ការងារចាក់សំរាម និងបញ្ចេញទឹកស្អុយចេញពីថយន្តប្រមូលសំរាម សំណល់រឹង៖ ថយន្តប្រមូលសំរាមចូលទីលានចាក់សំរាម ត្រូវមានស្ថានភាពល្អ ដូចជា៖ ១) មានគំរូបដៃគ្របមិនឱ្យ សំរាមធ្លាក់រាយប៉ាយ ២) ធុងស្តុកទឹកស្អុយ (នៅខាងក្រោមថយន្ត) មិនត្រូវលេចធ្លាយ។ ការហូរទឹកស្អុយ និងធ្លាក់ សំរាមរាយប៉ាយ គួរតែបង្ការកុំឱ្យកើតមាននៅតាមផ្លូវចូល និងចេញនៅទីលានចាក់សំរាម។ ប្រសិនបើថយន្តប្រមូល ត្រូវបង្ហូរទឹកស្អុយចេញ ទីតាំងពិសេសសម្រាប់បញ្ចេញគួរតែត្រូវបានកំណត់ទុក ដើម្បីចាក់ទឹកស្អុយចូលទៅក្នុង អាងទឹកស្អុយដោយផ្ទាល់
- លើកកម្ពស់ឱ្យមានសម្ភារការពារខ្លួនសម្រាប់កម្មករ (PPE) និងអ្នករើសសំរាមដែលនៅទីលានចាក់សំរាម៖ បន្តផ្តល់

ជូន ស្បែកជើង ស្រោមដៃ ម៉ាស់ និងសម្ភារការពារផ្សេងៗទៀត ដោយឥតគិតថ្លៃសម្រាប់បុគ្គលិកទីលានសំរាម និងអ្នក រើសសំរាមប្រើជាបណ្តោះអាសន្ន។ លើកកម្ពស់សារៈសំខាន់ និងលើកទឹកចិត្តការប្រើប្រាស់ឧបករណ៍ការពារខ្លួនឱ្យ បានត្រឹមត្រូវគ្រប់ពេលវេលា

- អនុវត្តសាកល្បងវិធីប្រមូលឧស្ម័នពីទីលានចាក់សំរាម៖ ដោយសារសំរាមមានសមាសធាតុសំណល់ជីវៈប្រហែលជាង ៥០% ឧស្ម័នកាបូនិច (CO₂) និងមេតាន (CH₄) នឹងបំភាយចេញពីទីលានចាក់សំរាមដង្កោក្នុងកំរិតមួយដែលខ្ពស់ និងគួរឱ្យព្រួយបារម្ភ។ ចំពោះប្រព័ន្ធប្រមូលឧស្ម័ន ទោះបីជាប្រភេទបញ្ចេញដោយធម្មតា ឬតាមការប្រមូលមានអណ្តូង ប្រមូលឧស្ម័នរាយប៉ាយនៅពេញទីលាន។ វាជាការធម្មតាក្នុងការបំភាយឧស្ម័នដោយផ្ទាល់ទៅបរិយាកាសដោយមិន ចាំបាច់ឆ្លងកាត់ការធ្វើប្រព្រឹត្តកម្មអ្វីទាំងអស់ បច្ចេកទេសផ្សេងៗទៀតរួមមាន ការដុតឧស្ម័ន (បច្ចេកទេសចំហេះ) និង ការបម្លែងជាថាមពល (បច្ចេកទេសគ្មានចំហេះ)។

ប្រព័ន្ធប្រមូលឧស្ម័នអកម្ម៖ ប្រើអណ្តូងប្រមូលឧស្ម័ន ដែលត្រូវ បានគេស្គាល់ផងដែរថា ជាអណ្តូងទាញយកឧស្ម័ន។ អណ្តូង ប្រមូលយកឧស្ម័ន ជាធម្មតាត្រូវបានដំឡើងដោយទុយោដេរ មាន រន្ធជុំវិញ ហើយត្រូវបានតំឡើងបញ្ឈរនៅទីលានចាក់សំរាមរហូត ដល់ជម្រៅចាប់ពី ៥០% ទៅ ៩០% នៃកម្រាស់សំណល់។ ជា ធម្មតាអណ្តូងបញ្ឈរត្រូវបានដំឡើងបន្ទាប់ពី ឬផ្នែកខ្លះនៃទីលាន ចាក់សំរាម ត្រូវបានគេបិទដំណើរការ។

ទឹកសំរុយទីលានហូរឆ្លងកាត់សំរាម សំណល់រឹងទាំងអស់ ទាំង សំណល់រលាយ ឬសំណល់មានសារធាតុកម្ទេចកម្ទី ហើយជា ញឹកញាប់គេឃើញវាមានសមាសធាតុពុល។

បច្ចុប្បន្នទឹកសំរុយទីលានបានប្រមូលផ្តុំមកពីតាមតំបន់ទំនាបនានានៃទីលានចាក់សំរាម ហើយជូនកាលត្រូវបាន បង្វែរចូលក្នុងស្រះទឹកសម្រាប់ទុកឱ្យហួត។ ដោយសារតែអវត្តមាននៃស្រទាប់កៅស៊ូក្រាល អាចធ្វើឱ្យទឹកសំរុយ ទីលានមួយចំនួនអាចជ្រាបចូលទៅក្នុងប្រព័ន្ធទឹកក្រោមដីបាន។

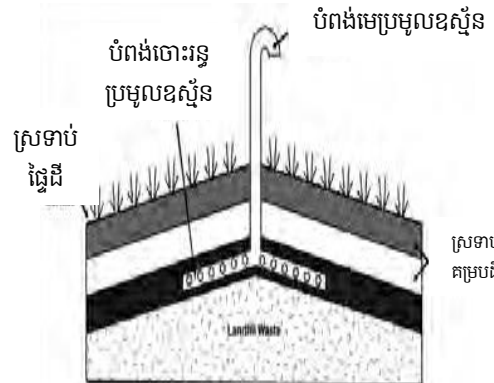

The diagram illustrates a landfill gas collection system. It shows a cross-section of a landfill with a rubber liner (ស្រទាប់កៅស៊ូ) and a leachate collection system (ស្រទាប់គម្របដី). A well is installed in the landfill, with a gas collection pipe (បំពង់ចោះរន្ធប្រមូលឧស្ម័ន) extending to the surface. The gas is collected and then flared (បំពង់មេប្រមូលឧស្ម័ន). The diagram also shows the landfill waste (Landfill Waste) and the leachate collection system (ស្រទាប់គម្របដី).

b. ការរៀបចំហេដ្ឋារចនាសម្ព័ន្ធទីលានចាក់សំរាម

- បង្កើតប្រព័ន្ធប្រមូល និងប្រព័ន្ធប្រព្រឹត្តកម្មទឹកស្អុយ៖ ទឹកដែលចេញពីសំណល់ត្រូវបានគេហៅថា "ទឹកស្អុយ" ។ ទឹក ស្អុយ នៅពេលឆ្លងកាត់សមាសធាតុសំណល់ វាទាញយកសារធាតុរឹងរលាយក្នុងទឹក ឬអណ្តូង បង្កជាសារធាតុខាប់ ដែលមានសមាសធាតុពុលច្រើន។ បច្ចុប្បន្នទឹកស្អុយប្រមូលផ្តុំនៅតាមទីតាំងដីទាបក្នុងរណ្តៅទីលាន ហើយជូនកាល ត្រូវបានបង្វែរចូលក្នុងអាងស្តុកទឹកស្អុយទុកឱ្យហួតរឹង។ ដោយសារតែអវត្តមានស្រទាប់ការពារជម្រាប ទឹកស្អុយនេះ អាចជ្រាបចូលក្នុងដីដែលមានធ្វើឱ្យប៉ះពាល់ដល់ប្រភពទឹកក្រោមដី។ ការកែលម្អប្រព័ន្ធនេះ ត្រូវតែចាត់ទុកជាចំណុច អាទិភាពបំផុត។
- ចាប់ផ្តើមសិក្សាវិធីសាស្ត្រ ការអនុវត្តន៍ជាដំណាក់កាលៗ ដើម្បីនាំមកនូវបច្ចេកទេសសមស្របនៅតាមមូលដ្ឋាន ប្រមូល និងធ្វើប្រព្រឹត្តកម្មទឹកស្អុយពីទីលានចាក់សំរាមដង្កោ និងទីលានចាក់សំរាមផ្សេងៗទៀតនាពេលអនាគត ដែលអាចការពារផលប៉ះពាល់អវិជ្ជមានទៅលើដី ទឹកក្រោមដី និងផ្លូវទឹកផ្សេងៗទៀត

- រៀបចំហេដ្ឋារចនាសម្ព័ន្ធសម្រាប់បង្កើនទឹកស្អុយពីឡានប្រមូលសំរាម
- សាងសង់ប្រព័ន្ធប្រឡាយជុំវិញទីលានចាក់សំរាម ដើម្បីប្រមូលទឹកស្អុយពីទីលាន ហើយស្តុកវានៅក្នុងអាងទឹកស្អុយ ជៀសវាងបង្ហូរទៅក្នុងប្រឡាយ ឬប្រព័ន្ធផ្លូវទឹកដទៃទៀត
- រៀបចំនូវទីតាំងផ្តល់ថ្នាំសង្កូវនៅទីលានចាក់សំរាម
- ពង្រីកផ្ទៃដីពីសំរាម ដើម្បីលើកកម្ពស់សុវត្ថិភាពបុគ្គលិក និងអ្នករើសសំណល់អេកូចាយកាន់តែប្រសើរឡើង
- ផ្លាស់ប្តូរគ្រឿងចក្រធុនធំ (ម៉ាស៊ីនដឹកកាយ និងម៉ាស៊ីនរុញសំរាម) ដើម្បីប្រសិទ្ធភាពប្រតិបត្តិការនៅទីលានចាក់សំរាម

c. រៀបចំការផ្លាស់ប្តូរឆ្ពោះទៅរកការញែកសំណល់៖

នៅទីលានចាក់សំរាមដង្កោ មានកន្លែងសាកល្បងមួយសម្រាប់ញែកសំណល់ជីវៈ និងយកធ្វើជីកំប៉ុស។ បច្ចុប្បន្នទីតាំងនេះមិនមានសកម្មភាពទេ ឬមានសកម្មភាពម្តងម្កាល។ ការរៀបចំបង្កើតស្ថានីយកែច្នៃសំណល់មួយពេញលេញ (Material Recovery Facility) គឺជាអ្វីដែលគេចង់បាននាពេលខាងមុខ ប៉ុន្តែជាបន្ទាន់ គេគួររៀបចំឱ្យមានទីតាំងសាមញ្ញមួយសម្រាប់អ្នករើសសំរាម ដើម្បីញែកសំណល់អេកូចាយ។ អ្នករើសសំរាមអាចបែងចែកទៅជាច្រើនក្រុមសម្រាប់ធ្វើការផ្លាស់ប្តូរធុនធំ (សូមមើលសកម្មភាពទី៣.៣ ការសហការជាមួយវិស័យក្រៅប្រព័ន្ធ)

d. ទាក់ទាញអ្នកឯកទេស និងពង្រឹងធនធានមនុស្សសម្រាប់ការគ្រប់គ្រងទីលាន

កសាងសមត្ថភាពក្នុងការគ្រប់គ្រងទីលានដល់គ្រប់បុគ្គលិកទីលានចាក់សំរាមទាំងអស់ ដោយប្រើប្រាស់នូវធនធានជំនួយឧបត្ថម្ភពីក្នុងស្រុក និងអន្តរជាតិ ដែលរួមមានដូចជា៖

- កំណត់សមត្ថភាពបច្ចេកទេសបច្ចុប្បន្នរបស់បុគ្គលិកធ្វើការនៅកន្លែងចាក់សំរាម និងកំណត់ចំណុចដែលត្រូវកែលម្អ និងសមត្ថភាពខ្លះទៀតដែលត្រូវការ (បែបពិពណ៌នា និងកម្រិត)
- ដឹកនាំបុគ្គលិកចូលរួម វគ្គបណ្តុះបណ្តាល និងការធ្វើទស្សនកិច្ចសិក្សានៅមូលដ្ឋានទាំងក្នុងតំបន់ និងអន្តរជាតិ ដោយមានផែនការបេសកកម្មច្បាស់លាស់ លទ្ធផល និងការទទួលខុសត្រូវ សម្រាប់ការអនុវត្តន៍ចេញពីការសិក្សារៀនសូត្រ
- ស្វែងរក និងស្នើសុំជំនួយបច្ចេកទេសពីម្ចាស់ជំនួយអន្តរជាតិ (អង្គការ JICA ធនាគារអភិវឌ្ឍន៍អាស៊ី និងស្ថាប័នដទៃទៀត) ក្នុងការផ្លាស់ប្តូរឯកទេស ដើម្បីជួយសម្រួលដល់ការផ្ទេរចំណេះដឹងស្តីពីទិដ្ឋភាពជាក់ស្តែងនៃការគ្រប់គ្រងទីលាន
- រៀបចំកម្មវិធីកម្មសិក្សានៅសាកលវិទ្យាល័យបច្ចេកទេសនានារបស់កម្ពុជា (ITC, RUPP ជាដើម) ដើម្បីទាក់ទាញទេពកោសល្យវ័យក្មេង ធ្វើការងារទាក់ទងទៅនឹងការច្នៃប្រឌិតដែលពាក់ព័ន្ធនឹងទីលានចាក់សំរាម/ បញ្ហាប្រឈមផ្នែករចនាសម្ព័ន្ធ/ បរិស្ថាន

e. កែលម្អឧបករណ៍ និងវិធីសាស្ត្រកត់ត្រាបរិមាណសំណល់

- ការកត់ត្រាបរិមាណសំណល់នៅទីលានចាក់សំរាមនៅរាជធានីភ្នំពេញ ត្រូវបានអនុវត្តតាំងពីឆ្នាំ២០០៣ ដែលនាំឱ្យមានភាពជឿជាក់ខ្លាំងលើបរិមាណសំរាមយកមកចាក់ចោល។ ការប្រើប្រាស់ និងការវិភាគទិន្នន័យដែលបានកត់ត្រាទុកស្ថិតនៅក្នុងកម្រិតអប្បបរមា ដោយសារទិន្នន័យត្រូវកត់ដោយដៃ ហើយត្រូវបានរក្សាទុកនៅនឹងកន្លែងដោយប្រើ Microsoft Access ។ បច្ចុប្បន្នការិយាល័យគ្រប់គ្រងទីលានរបស់សាលារាជធានីភ្នំពេញកំពុងអនុវត្តកម្មវិធីផ្ទុកទិន្នន័យ ដែលគ្មានដែនកំណត់ ឬ cloud based system សម្រាប់កត់ត្រា និងរក្សាទិន្នន័យពីបរិមាណសំណល់ចូល។ ប្រព័ន្ធថ្មីនេះ គេអាចតាមដានបរិមាណសំណល់ទៅតាមពេលវេលាជាក់ស្តែង និងបង្ហាញទិន្នន័យសំណល់ត្រឹមត្រូវតាមថ្នាក់ខណ្ឌ/សង្កាត់

f. ការតាមដានត្រួតពិនិត្យហេតុប៉ះពាល់បរិស្ថាន និងសុខភាព

- ធ្វើការសិក្សាលើការបំពុលទឹក និងដី
- ធ្វើការសិក្សា លើផលប៉ះពាល់លើសុខភាពនៃប្រតិបត្តិការចាក់សំរាមទៅលើអ្នកជិតខាង កម្មករចាក់សំរាម និងអ្នក រើសសំណល់អេកចាយ។

ការប៉ាន់ស្មានការបំពុលខ្លួនផ្ទះកញ្ចក់ និងការបំពុលបរិយាកាសរយៈពេលខ្លី (SLCP)

នៅទីលានចាក់សំរាមដង្កោ រាជធានីភ្នំពេញ

ទីលានចាក់សំរាមនៅទូទាំងពិភពលោក បាននិងកំពុងរួមចំណែកបំពុលខ្លួនផ្ទះកញ្ចក់យ៉ាងច្រើនក្នុងចំណោមផលប៉ះពាល់អវិជ្ជមានផ្សេងៗទៀតលើបរិស្ថាន តាមរយៈការបង្កើតសំណល់រឹងទីប្រជុំជន (MSW) ក្នុងកម្រិតធំបំផុតទី៣ តាមរយៈការបំពុលខ្លួនផ្ទះកញ្ចក់ដែលកើតចេញពីសកម្មភាពមនុស្ស។

ដោយផ្អែកលើស្ថាប័នទំនាក់ទំនងជាតិដំបូងរបស់កម្ពុជាប្រចាំនៅអង្គការសហប្រជាជាតិ ទៅនឹងអនុសញ្ញាក្របខណ្ឌសហប្រជាជាតិស្តីពីការប្រែប្រួលអាកាសធាតុ (UNFCCC) នៅឆ្នាំ២០០០ វិស័យសំណល់បានរួមចំណែកប្រមាណ ១% ចំពោះការបំពុលខ្លួនផ្ទះកញ្ចក់សរុបរបស់ប្រទេស ដែលរួមចំណែកជាង ២២៩.០០០តោន CO₂eq ក្នុងមួយឆ្នាំ។ វាជាការប៉ាន់ប្រមាណដំបូងមួយ ដែលត្រូវប្រគល់ទុកថាការសន្មតនៅក្រោមបរិមាណជាក់ស្តែងដោយសារបញ្ហា "ការប្រមូលទិន្នន័យមិនទៀងទាត់ និងការខ្វះទិន្នន័យ" គឺជាឧបសគ្គសម្រាប់ការប៉ាន់ស្មានការបំពុលខ្លួនផ្ទះកញ្ចក់នេះឲ្យបានត្រឹមត្រូវ។

ការសិក្សាមួយរបស់អ្នកស្រាវជ្រាវ Hoklis និងក្រុមហ៊ុន Sharp (ឆ្នាំ ២០១៤) បានគណនាការបំពុលខ្លួនផ្ទះកញ្ចក់ពីទីលានចាក់សំរាមនៅរាជធានីភ្នំពេញ ថាមានចំនួន ៣៣១.៤០០ តោន CO₂eq ក្នុងមួយឆ្នាំ។ ការប៉ាន់ស្មានឯករាជ្យដទៃទៀតពីវិទ្យាស្ថានបច្ចេកវិទ្យាកម្ពុជា បានបង្ហាញថាការបំពុលខ្លួនផ្ទះកញ្ចក់សរុប ដែលទាក់ទងទៅនឹងការចាក់ចោលសំណល់រឹងនៅទីលានដង្កោ រាជធានីភ្នំពេញមានចំនួនប្រហែល ២៨៣.៥៨៤ តោន CO₂eq ក្នុងមួយឆ្នាំ។ ខណៈពេលដែលវាពិបាកក្នុងការនិយាយយ៉ាងច្បាស់ថាតើតួលេខមួយណា ដែលត្រឹមត្រូវបំផុតនោះណាស់ តែអ្នកអាចកត់សម្គាល់បានថា ការប៉ាន់ប្រមាណនេះ គឺមានតួលេខប្រហាក់ប្រហែលគ្នា។

ខ្លួនផ្ទះម្យ៉ាងដែលចូលរួមនៅក្នុងបំពុលខ្លួនផ្ទះកញ្ចក់នៅទីលានចាក់សំរាមគឺ ខ្លួនផ្ទះមេតាន (CH₄) ដែលត្រូវបានបង្កើតឡើងពីសំណល់សរីរាង្គដែលពុកផុយ។ មេតាន គឺជាខ្លួនផ្ទះកញ្ចក់ ដែលមានអនុភាពខ្លាំងជាងខ្លួនផ្ទះកាបូនិក ២៥ដង។ ប្រភពខ្លួនផ្ទះកញ្ចក់ ពីវិស័យគ្រប់គ្រងសំណល់ រួមបញ្ចូលការបំពុលខ្លួនផ្ទះកាបូនិក (CO₂) ដែលបានបញ្ចេញតាមរយៈសំណល់ ក៏ដូចជាការដឹកជញ្ជូនសំណល់ជាដើម។ ការបំពុលផ្សេងទៀត រួមមានកាបូនខ្មៅ (BC) ដែលបានមកពីការដុតនៅទីចំហរ។ កាបូនខ្មៅ (BC) ត្រូវបានគេចុះបញ្ជីជាសារធាតុពុលបរិយាកាសខ្លី SCLP ហើយក៏ស្រូបយកពន្លឺព្រះអាទិត្យដែលរួមចំណែកដល់ឥទ្ធិពលផ្ទះកញ្ចក់ផងដែរ។

ក្លិនអាក្រក់នៅទីលានចាក់សំរាម គឺបណ្តាលមកពីធាតុផ្សំនៃខ្លួនផ្ទះ ដូចជា មេតាន អាម៉ូញាក់ និងអ៊ីដ្រូសែនស៊ុលហ្វាត។ មេតាន គឺមានភាពងាយឆាបឆេះ និងកំហាប់ខ្ពស់អាចផ្ទុះបាន ដែលអាចបង្កគ្រោះថ្នាក់ដល់បុគ្គលិកនៅទីលានចាក់សំរាម និងសហគមន៍ដែលរស់នៅជិតៗនោះ។ ការបំពុលខ្លួនផ្ទះកញ្ចក់ពីទីលានចាក់សំរាម គឺជាការបាត់បង់ឱកាសក្នុងការប្រមូល និងប្រើប្រាស់ធនធានថាមពលដ៏សំខាន់មួយនេះ។ វិធីប្រមូលមេតានអកម្ម និងសកម្មត្រូវបានប្រើ ដើម្បីគ្រប់គ្រងផលប៉ះពាល់នៃខ្លួនផ្ទះកញ្ចក់ពីទីលានចាក់សំរាម។ នៅក្នុងប្រព័ន្ធប្រមូលខ្លួនផ្ទះកញ្ចក់អកម្ម អណ្តូងប្រមូលយកខ្លួនផ្ទះជួយបន្ថយសម្ពាធខ្លួនផ្ទះ និងបញ្ចេញខ្លួនផ្ទះមេតានចេញពីរណ្តៅចាក់សំរាម។

នៅបណ្តាប្រទេសអភិវឌ្ឍន៍ បច្ចេកវិទ្យាគ្រប់គ្រងសំណល់ ដោយប្រែក្លាយខ្លួនទៅថាមពល (ថាមពលពីសំណល់) ដោយគេទាញខ្លួនផ្ទះមេតានពីកន្លែងចាក់សំរាមហើយប្រើវា ដើម្បីបង្កើតអគ្គិសនីស្អាត។

- ប្រព័ន្ធប្រមូលខ្សែស្របសកម្ម ត្រូវបានគេចាត់ទុកថាជាមធ្យោបាយមានប្រសិទ្ធភាពបំផុតក្នុងការប្រមូលខ្សែស្របទីលានចាក់សំរាម។ ប្រព័ន្ធប្រមូលផ្តុំខ្សែស្របសកម្ម ធ្វើឡើងដោយម៉ាស៊ីនប៊ីត ឬបូមខ្សែស្របពីរណ្តៅប្រមូលខ្សែស្រប។ ការធ្វើបែបនេះនឹងតម្រូវឱ្យមានការវិនិយោគយ៉ាងច្រើនទៅលើប្រព័ន្ធទុយោ វ៉ានបិទបើក និងត្រូវរៀបចំឡើងនៅដំណាក់កាលដំបូងនៃផែនការកិច្ចខ្សែស្របចាក់សំរាម។

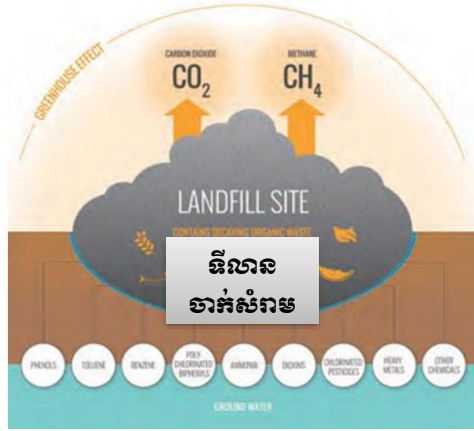

សកម្មភាពទី៣.២. ការរៀបចំធនធានហិរញ្ញវត្ថុសម្រាប់ការគ្រប់គ្រងទីលានឱ្យមានបរិស្ថាន

គោលបំណង

ដើម្បីធ្វើឱ្យប្រសើរឡើងនូវធនធានហិរញ្ញវត្ថុ សម្រាប់ប្រព័ន្ធគ្រប់គ្រងសំណល់នៅទីលានប្រកបដោយនិរន្តរភាព។

ស្ថានភាពបច្ចុប្បន្ន

បច្ចុប្បន្ន ទីលានតម្រូវឱ្យបង់ថ្លៃសំណល់ចំនួន ០,៧៥ដុល្លារអាមេរិក សម្រាប់សំណល់មួយតោនដែលយកមកចាក់។ ទោះជាយ៉ាងណាក៏ដោយ ការសិក្សាបានលើកឡើងថាការគ្រប់គ្រងទីលានចាក់សំរាមប្រកបដោយបរិស្ថាននឹងតម្រូវឱ្យមានការបង្កើនថ្លៃដែលត្រូវបង់។ ម្យ៉ាងទៀត ក្រុមហ៊ុនស៊ីនទ្រីបានពន្យារពេលបង់ថ្លៃចាក់សំណល់ចាប់តាំងពីខែមករា ឆ្នាំ២០១៨ មកដោយសារមិនមានមូលនិធិគ្រប់គ្រាន់។ ការមិនទូទាត់នេះនៅតែបន្តរហូតដល់ខែកក្កដា ឆ្នាំ២០១៨ បើទោះបីជាមានការស្នើសុំម្តងហើយម្តងទៀតពីរដ្ឋបាលរាជធានីភ្នំពេញ សម្រាប់ការទូទាត់ក៏ដោយ។

សកម្មភាព

- a. ជំហានទីមួយ គឺរៀបចំការប៉ាន់ស្មានលើចំណាយទូទៅមួយ សម្រាប់ការគ្រប់គ្រងប្រកបដោយនិរន្តរភាពបរិស្ថានរបស់ទីលានក្នុងរដ្ឋធានីទាំងមូលរបស់វា ដោយរាប់បញ្ចូលទាំងតម្លៃសម្រាប់ការបិទទីលាន ការថែរក្សា និងការត្រួតពិនិត្យក្រោយការបិទ ការសាងសង់កន្លែងចាក់សំរាមថ្មី បន្ទាប់ពីការបិទទីលានចាស់។
- b. បង្កើនថ្លៃសេវាទីលាន ដើម្បីឆ្លើយតបនឹងតម្រូវការហិរញ្ញវត្ថុ ដែលបានបញ្ជាក់ដោយសកម្មភាពខាងលើ។ អត្រាសមស្របអាចត្រូវបានកំណត់ដោយផ្អែកលើការចំណាយសរុបដែលបានប៉ាន់ស្មាន និងកត្តាពាក់ព័ន្ធផ្សេងទៀតដូចជា សមត្ថភាពហិរញ្ញវត្ថុរបស់អ្នកដែលនាំយកសំណល់មកចាក់។ ការពិគ្រោះយោបល់ជាមួយអ្នកបង់ថ្លៃសេវា (ក្រុមហ៊ុនប្រមូលសំណល់) នឹងត្រូវបានធ្វើឡើងនៅក្នុងការកំណត់អត្រាមួយ តាមការយល់ដឹង និងកិច្ចសហការរបស់ពួកគេ។ ទាក់ទងនឹងយុទ្ធសាស្ត្រញែកសំណល់ (សូមមើលផ្នែកសកម្មភាពទី២) អត្រាខុសគ្នាអាចត្រូវបានអនុវត្តចំពោះសំណល់ចម្រុះ (អត្រាខ្ពស់ជាង) និងសំណល់ដែលបានញែក អត្រាទាប (ដើម្បីជំរុញការញែក និង/ ឬអាស្រ័យលើប្រភព/ ប្រភេទសំណល់ (លំនៅដ្ឋាន និងពាណិជ្ជកម្ម) ខុសៗគ្នា សំណល់តាមស្ថាប័ន) ។

- c. ការបែងចែកថវិកាប្រចាំឆ្នាំរបស់ក្រុង គួរត្រូវបានពិចារណាសម្រាប់ការគ្រប់គ្រងទីលាន និងការបង្កើនប្រសិទ្ធភាពទីលាន បន្ថែមទៅលើតួនាទីជាទីតាំងចាក់សំរាម។ សម្រាប់ជម្រើសហិរញ្ញប្បទានសាធារណៈផ្សេងទៀតដូចជាមូលបត្រសាធារណៈ មូលនិធិសហគមន៍ និង/ ឬគំនិតផ្តួចផ្តើមផ្តល់ហិរញ្ញប្បទានឯកជន (PFI) និង/ ឬភាពជាដៃគូសាធារណៈ និងឯកជន (PPP) ក៏អាចយកមកប្រើផងដែរ។
- d. ការរក្សាកំណត់ត្រាសំណល់ចូលឱ្យបានត្រឹមត្រូវ គឺមានសារៈសំខាន់ផងដែរក្នុងការផ្តល់នូវព័ត៌មានប្រភពសំខាន់សម្រាប់ ការធ្វើសេចក្តីសម្រេចចិត្តផ្នែកហិរញ្ញវត្ថុដូចជា ការគណនាអាយុកាលរបស់ទីលានចាក់សំរាមដែលនៅសល់។ (សូមមើល សកម្មភាពផ្នែកទី៣.១. - d និងផ្នែកទី៥ ស្តីពីការគ្រប់គ្រងទិន្នន័យ។)

សកម្មភាពទី៣.៣. សហការជាមួយអ្នកពាក់ព័ន្ធ

គោលបំណង

សហការ និងដាក់បញ្ហាបន្ទានុវិស័យសំណល់ក្រៅផ្លូវការទៅក្នុងប្រព័ន្ធគ្រប់គ្រងសំណល់មួយឱ្យបានត្រឹមត្រូវ។

ស្ថានភាពបច្ចុប្បន្ន

បច្ចុប្បន្ន អ្នកពាក់ព័ន្ធសំខាន់ៗក្នុងវិស័យសំណល់ ទិន្នន័យសំណល់ និងទំហំនៃសេដ្ឋកិច្ចទាក់ទងនឹងវិស័យកែច្នៃសំណល់ ក្រៅផ្លូវការ (អ្នកប្រមូលសំរាម អ្នកប្រមូលទិញអេតចាយក្នុងទ្រង់ទ្រាយតូចៗ អ្នកលក់សំណល់/ អ្នកនាំចេញ) មិនត្រូវបានគេ យល់ច្បាស់ទេ។ អ្នកវិស័យសំណល់អេតចាយបានចូលរួមចំណែកយ៉ាងធំធេងចំពោះប្រព័ន្ធគ្រប់គ្រងសំណល់នៅក្នុងទីក្រុង តាមរយៈ សកម្មភាពកែច្នៃធនធានឡើងវិញ ដែលគេមិនសូវឱ្យតម្លៃ និងមើលរំលងពីសក្តានុពលរបស់ពួកនោះទេ។ កិច្ចការពារសុខភាព របស់កម្មករក៏ជាកង្វល់មួយផ្សេងទៀតផងដែរ។ (សូមមើលឧបសម្ព័ន្ធទី VI)

សកម្មភាព

- a. រៀបចំក្នុងខណៈអន្តរកាល ដើម្បីឆ្ពោះទៅរកការញែកសំណល់។ សូមមើលសកម្មភាពទី៣.១. c
- b. សម្រាប់ផែនការរយៈពេលមធ្យម និងរយៈពេលវែងសម្រាប់ការសហការ ឬការធ្វើសមាហរណកម្មវិស័យក្រៅផ្លូវការអាចចាប់ ផ្តើមរៀបចំឯកសារ និងទទួលស្គាល់ការចូលរួមចំណែករបស់វិស័យកែច្នៃសំណល់ក្រៅប្រព័ន្ធនេះនៅក្នុងការគ្រប់គ្រងសំរាម សំណល់រឹងរបស់ទីក្រុង។ ការសិក្សា និងបទពិសោធន៍ពីបណ្តាប្រទេសដទៃទៀតបានបង្ហាញថា ការចូលរួមចំណែកនៃវិស័យ ក្រៅផ្លូវការក្នុងការកាត់បន្ថយចំណាយគ្រប់គ្រងសំណល់រឹងទីប្រជុំជន ការចំណាយលើបរិស្ថាន ការកាត់បន្ថយភាពក្រីក្រ ការបង្កើតការងារ និងការចំណាយលើសុខភាពត្រូវតែគិតគូរសម្រាប់សមាហរណកម្មមួយនេះ។ ដើម្បីឱ្យមាននិរន្តរភាព ម៉ូដែលនៃការធ្វើសមាហរណកម្មត្រូវតែបង្កើតដោយមានតួលេខច្បាស់លាស់ ដើម្បីឱ្យដឹងថា ការចំណាយ និងអត្ថប្រយោជន៍ ដែលទទួលបានស្ថិតនៅយូរអង្វែង
- c. ការអនុវត្តន៍យុទ្ធនាការលើកកម្ពស់ការយល់ដឹង ស្តីពីវិស័យកែច្នៃសំណល់ក្រៅប្រព័ន្ធ ឱ្យគេបានដឹងថាវិស័យនេះមានសារៈ សំខាន់ ដើម្បីឱ្យគរិយាបថសាធារណជនចំពោះសកម្មភាពនានានៃវិស័យក្រៅផ្លូវការនេះកាន់តែល្អប្រសើរឡើង
- d. រៀបចំវិស័យកែច្នៃសំណល់ក្រៅផ្លូវការ ឱ្យក្លាយជាវិស័យផ្លូវការ រដ្ឋបាលរាជធានីភ្នំពេញអាចជំរុញការធ្វើសមាហរណកម្មវិស័យក្រៅផ្លូវការតាមរបៀបផ្សេងៗគ្នាមានដូចជា៖ ទទួលស្គាល់ អ្នកវិស័យសំណល់អេតចាយជាអ្នកដើរតួនាទីយ៉ាងសំខាន់នៅក្នុងខ្សែចង្វាក់កែច្នៃឡើងវិញ អភិវឌ្ឍន៍កម្មវិធីញែកសំរាមនៅ

ប្រភព ទទួលស្គាល់ និងផ្តល់ការលើកទឹកចិត្តដល់វិស័យកែច្នៃសំណល់ក្រៅប្រព័ន្ធតាមរយៈការអនុគ្រោះពន្ធ និងសម្បទាន ផ្សេងៗ។ ការបង្កើតក្រុមប្រឹក្សា ឬវេទិកាដែលមានតំណាងស្មើគ្នានៃអ្នករើសអេកតាយ ឈ្មួញ និងរដ្ឋបាលរាជធានីភ្នំពេញ។ ចុះបញ្ជីអ្នកដើររើស និងអ្នកទិញសំណល់អេកតាយចល័តទាំងអស់ ហើយស្វែងរកវិធីដើម្បីផ្តល់នូវរបបសន្តិសុខសង្គម។ បង្កើតក្រុមបណ្តាញប្រចាំ និងគោលនយោបាយច្បាស់លាស់សម្រាប់សមាហរណកម្មវិស័យសំណល់ក្រៅប្រព័ន្ធ។ លើក កម្ពស់ស្ថាប័នវិស័យក្រៅប្រព័ន្ធក្នុងដំណើរការចុះកិច្ចសន្យាតាមរយៈការសម្រួលលក្ខខណ្ឌកិច្ចសន្យា។ ផ្តល់ប្រាក់កម្ចី ដែល មានអត្រាការប្រាក់ទាបដល់ស្ថាប័នក្រៅប្រព័ន្ធ ដែលស្វែងរកការដេញថ្លៃ និងកិច្ចសន្យា។ ផ្ទេរ/ផ្តល់សេវាប្រមូលសំណល់ និងការកែច្នៃសំណល់សម្រាប់សហគ្រាសក្រៅផ្លូវការ ខ្នាតតូច និងមធ្យម។ រក្សាជីបម្រុងទុកសម្រាប់ផែនការអភិវឌ្ឍន៍តាម បែបវិមជ្ឈការសំណល់ដីរ៉ែ រក្សាទីតាំងបម្រុងសម្រាប់ទីតាំងការកែច្នៃសំណល់ ទីតាំងព្យាករណ៍ ទីតាំងស្តុកអេកតាយ និង ទីតាំងផលិតកម្មពាក់កណ្តាលសម្រេច។ ផ្តល់ឥណទានដើម្បីជួយក្នុងការកសាងរោងដែលមានសុវត្ថិភាព និងរឹងមាំ និង ផ្តល់លទ្ធភាពដឹកជញ្ជូនទៅកាន់ទីផ្សារ (ផ្លូវថ្នល់)។ ធានាមិនឱ្យទទួលរងពីការពិន័យ និងយកថវិកាខុសប្រក្រតី។ ផ្តល់សេវា គាំទ្រផ្នែកបច្ចេកទេសក្នុងការអភិវឌ្ឍបច្ចេកវិទ្យា និងដំណើរការឧស្សាហកម្ម។

- e. ការបញ្ចូលអ្នកកែច្នៃសំណល់ក្រៅប្រព័ន្ធនៅក្នុងប្រព័ន្ធប្រមូលសំណល់នៃរដ្ឋបាលរាជធានីភ្នំពេញ។ វិធានការនានាអាចរួម បញ្ចូលប្រព័ន្ធចុះបញ្ជី និងការអនុញ្ញាត ដើម្បីអាចតាមដាន ឬដាក់កំហិតទៅលើលទ្ធភាពចេញ-ចូលរើសសំណល់ អេកតាយ ក្នុងនាមជាបុគ្គលិកនៃមណ្ឌលកែច្នៃសំណល់ ដែលអាចបង្កើតឡើងនៅទីលានចាក់សំណល់ ដោយផ្តល់គ្រឿង បរិក្ខារសុវត្ថិភាពផ្ទាល់ខ្លួន និងវិធានការអនុវត្តផ្សេងៗផងដែរ។

៤. សកម្មភាពបង្កបង្កើន៖ ការគ្រប់គ្រងវិទ្យុសំណល់ពិសេស

សំណល់ពិសេសទី១៖ សំណល់សំណង់

សកម្មភាពទី៤.១. ការបង្កើតប្រព័ន្ធគ្រប់គ្រងទិន្នន័យ

គោលបំណង

ដើម្បីលើកកម្ពស់ការប្រមូលទិន្នន័យតាមរយៈសង្វាក់គុណតម្លៃសំណល់ពីការបង្កើត ការប្រមូល ការធ្វើប្រព្រឹត្តកម្ម និង ការទុកដាក់ចុងក្រោយ ដើម្បីគ្រប់គ្រងសំណល់សំណង់ឱ្យបានកាន់តែល្អប្រសើរ។

ស្ថានភាពបច្ចុប្បន្ន

វិស័យសំណង់នៅក្នុងរាជធានីភ្នំពេញមានការរីកដុះដាលយ៉ាងខ្លាំង ប៉ុន្តែនៅពុំទាន់មានស្ថិតិផ្លូវការបង្ហាញ អំពីបរិមាណ សំណល់សំណង់ដែលបានបង្កើតនៅក្នុងរាជធានីភ្នំពេញ ក៏ដូចគ្នាប្រព័ន្ធទិន្នន័យបញ្ជាក់ថាកន្លែងណាសំណល់ទាំងនេះត្រូវ បានគេបោះចោលដែរ។ ខណៈដែលទីក្រុងបន្តរីកចម្រើន និងមានបទពិសោធន៍លើវិស័យអចលនទ្រព្យធំៗកាន់តែច្រើន វាជាការ ចាំបាច់ត្រូវមានប្រព័ន្ធផ្លូវការមួយ ដែលមានចែកតួនាទី បទបញ្ញត្តិច្បាស់លាស់ និងប្រព័ន្ធប្រមូលទិន្នន័យសម្រាប់សំណល់ សំណង់។

សកម្មភាព

- a. ការដាក់ឱ្យប្រើប្រាស់នូវការប្រមូលទិន្នន័យសំណល់តាមប្រភេទនៅការដ្ឋានសំណង់ ទីតាំងទុកដាក់សំណល់ចុងក្រោយ និង/ ឬហេដ្ឋារចនាសម្ព័ន្ធកែច្នៃសំណល់។

គ្រប់គម្រោងសាងសង់ទាំងអស់ អង្គការគ្រប់គ្រងទីលានចាក់សំរាម ព្រមទាំងក្រុមហ៊ុនកែច្នៃសំណល់ទាំងអស់គួរមាន កំណត់ត្រាសំណល់សំណង់តាមប្រភេទ និងទម្ងន់ ព្រមទាំងដំណើរការជាកាតព្វកិច្ចផងដែរ។ ក្រុមហ៊ុនទាំងអស់នោះ មិន គួរទទួលបានលិខិតអនុញ្ញាតសម្រាប់ប្រតិបត្តិការរបស់ខ្លួនឡើយ ប្រសិនបើមិនទាន់បានចុះហត្ថលេខាលើឯកសារផ្លូវច្បាប់ សន្យាថានឹងរក្សាកំណត់ត្រាអំពីទិន្នន័យសំណល់សំណង់ ដែលអាចជួយយើងក្នុងការតាមដានបរិមាណ និងប្រភេទសំណល់ សំណង់។

អាជ្ញាធរមូលដ្ឋាន (ខណ្ឌ និងសង្កាត់) នឹងពិនិត្យមើលកំណត់ត្រាទិន្នន័យរាល់ ៦ខែ ម្តង និងប្រមូលរាល់ទិន្នន័យពីភាគីពាក់ ព័ន្ធទាំងនេះ ហើយក៏នឹងផ្តល់ទៅឱ្យខណ្ឌ និងសាលារាជធានីភ្នំពេញ។ ជាមួយគ្នានេះដែរ អ្នកដែលមិនបានរក្សាកំណត់ត្រា នឹងត្រូវបង់ប្រាក់ពិន័យ និងលុបចោលលិខិតអនុញ្ញាតដំណើរការការងារ/អាជីវកម្មរបស់ខ្លួន។

- b. លើកកម្ពស់លទ្ធភាពទទួលបាន និងការប្រើប្រាស់ដោយបើកចំហនូវព័ត៌មានសាធារណៈពាក់ព័ន្ធនឹងប្រភេទអចលនទ្រព្យ ផ្សេងៗ (លំនៅដ្ឋានគ្រួសារទោល លំនៅដ្ឋានគ្រួសារចម្រុះ អគារពាណិជ្ជកម្ម និងអគារមិនមែនលំនៅដ្ឋាន។ល។) និងចំនួន ម៉ែត្រការ៉េ ដើម្បីអាចធ្វើការប៉ាន់ស្មានបរិមាណសំណល់សំណង់ និងដាក់បញ្ចូលទិន្នន័យទាំងនោះទៅក្នុងការរៀបចំផែនការ និងការគ្រប់គ្រង។

សាលារាជធានីភ្នំពេញ នឹងប្រមូលព័ត៌មានអចលនទ្រព្យមុនពេលសាងសង់ពីក្រុមហ៊ុនសំណង់ ព្រមទាំងផ្តល់លទ្ធភាព ទទួលបានដោយសេរីនូវព័ត៌មានទាំងនោះតាមបណ្តាញអ៊ិនធឺណិត។ ការអនុវត្តន៍បែបនេះ អាចផ្តល់ការប៉ាន់ស្មានអំពី បរិមាណសំណល់សំណង់នៅអំឡុងពេលសាងសង់ ហើយក៏អាចធ្វើការប្រៀបធៀបបរិមាណដែលបង្កើតឡើងជាក់ស្តែង ក្រោយពេលសាងសង់ ដើម្បីបង្កើនប្រសិទ្ធភាពក្នុងការរៀបចំផែនការ និងការគ្រប់គ្រងសំណល់សំណង់នេះ។ ជាងនេះទៅ ទៀតវិទ្យាស្ថានបរិស្ថាន និងភាគីពាក់ព័ន្ធផ្សេងទៀត ដែលធ្វើការស្រាវជ្រាវអំពីសំណល់សំណង់ អាចទទួលបានទិន្នន័យ កាន់តែងាយស្រួល និងស្រាវជ្រាវបន្ថែមពាក់ព័ន្ធនឹងការគ្រប់គ្រងសំណល់សំណង់ ។

សកម្មភាពទី៤២. លើកកម្ពស់ការកាត់បន្ថយសំណល់សំណង់

គោលបំណង

ដើម្បីកាត់បន្ថយសំណល់សំណង់ ដែលចូលចាក់នៅក្នុងទីលានចាក់សំរាម ព្រមទាំងកាត់បន្ថយការបោះចោលសំណល់ សំណង់ដោយគ្មានសណ្តាប់ធ្នាប់។

ស្ថានភាពបច្ចុប្បន្ន

កិច្ចខិតខំប្រឹងប្រែងនៅមានកម្រិតនៅឡើយ ក្នុងការកាត់បន្ថយការបង្កើតសំណល់សំណង់នៅក្នុងដំណាក់កាលរៀបចំ គម្រោង លទ្ធកម្ម និងសាងសង់។ ជាងនេះទៅទៀត ពុំមានកម្មវិធីយុទ្ធនាការលើកកម្ពស់ការយល់ដឹង ដើម្បីអប់រំដល់គ្រប់ភាគី ពាក់ព័ន្ធពីសារៈសំខាន់ និងអត្ថប្រយោជន៍នៃការកាត់បន្ថយការបង្កើតសំណល់នៅឡើយទេ។

សកម្មភាព

- a. លើកកម្ពស់ការយល់ដឹងរបស់ភាគីពាក់ព័ន្ធទាំងអស់នៅក្នុងការបង្កើតសំណល់សំណង់ និងចូលរួមក្នុងការគ្រប់គ្រងសំណល់។
 - រៀបចំកិច្ចពិភាក្សាពិគ្រោះយោបល់ជាមួយភាគីពាក់ព័ន្ធ (វិស័យឧស្សាហកម្ម) ដើម្បីលើកកម្ពស់ការយល់ដឹងអំពីសារៈ សំខាន់ និងអត្ថប្រយោជន៍នៃតួនាទី និងភារកិច្ចទទួលខុសត្រូវក្នុងការគ្រប់គ្រងសំណល់សំណង់ ព្រមទាំងតួនាទី និង ភារកិច្ចទទួលខុសត្រូវរបស់អ្នកពាក់ព័ន្ធក្នុងការគ្រប់គ្រងសំណល់ទាំងនោះ

- បង្កើតបណ្តាញសហការកាន់តែស៊ីជម្រៅនៅក្នុងចំណោមវិស័យឧស្សាហកម្ម ដោយផ្ដោតទៅលើការប្រើប្រាស់ឡើងវិញ ការកាត់បន្ថយ និងការកែច្នៃ ព្រមទាំងចែករំលែកចំណេះដឹងឱ្យគ្នាទៅវិញទៅមកផងដែរ
- ជាប្រការសំខាន់ដែលបុគ្គលិករបស់ក្រុមហ៊ុនសាងសង់ អ្នកម៉ៅការបន្ត និងភាគីពាក់ព័ន្ធផ្សេងៗទៀតទទួលបានការបណ្តុះបណ្តាលពីនីតិវិធីកែច្នៃនៅទីតាំងផ្ទាល់ ដើម្បីឱ្យមានការញែកសំណល់សមស្របនៅទីតាំងប្រកប និងមានការគ្រប់គ្រងបានត្រឹមត្រូវផងដែរ។ រដ្ឋបាលរាជធានីភ្នំពេញក៏គួររៀបចំសិក្ខាសាលាអំពីការកាត់បន្ថយសំណល់ ដែលគ្រប់ភាគីពាក់ព័ន្ធទាំងអស់អាចរៀនសូត្រ និងបណ្តុះបណ្តាលខ្លួនឯង ដើម្បីដោះស្រាយនូវបញ្ហាប្រឈមក្នុងពេលបច្ចុប្បន្ន

b. ការលើកទឹកចិត្តការសាងសង់ប្រកបដោយចីរភាព

រដ្ឋបាលរាជធានីភ្នំពេញ នឹងជំរុញឱ្យមានដៃគូប្រកួតប្រជែងផ្នែកសេវាគ្រប់គ្រងសំណល់សំណង់ប្រកបដោយភាពច្នៃប្រឌិត និងការប្រើប្រាស់បច្ចេកវិទ្យាបែកធាតុសម្រាប់ការសាងសង់ ឧទា. ការប្រើឥដ្ឋបរិស្ថាន។ ការកែសម្រួលវិធីសាស្ត្រសាងសង់បែបប្រពៃណី គួរធ្វើឡើងដោយផ្ដោតទៅលើផលប៉ះពាល់បរិស្ថាននៃសំណល់ចុងក្រោយជាជាងប្រាក់ចំណេញតែមួយមុខ។ សំណង់គួររៀបចំប្លង់រចនា និងសាងសង់ប្រកបដោយភាពច្នៃប្រឌិត និងមានលក្ខណៈបរិស្ថានសមស្របទៅតាមគោលការណ៍សេដ្ឋកិច្ចចក្រា។ ជាងនេះទៅទៀត ទីចាត់ការនៃរដ្ឋបាលរាជធានីភ្នំពេញដែលទទួលខុសត្រូវក្នុងការគ្រប់គ្រងកិច្ចការពារបរិស្ថាននៅក្នុងគម្រោងសំណង់នឹងត្រូវរៀបចំឡើង ដើម្បីផ្តល់អនុសាសន៍ក្នុងការរក្សាស្តង់ដារការងារសាងសង់។

c. កំណត់ថ្លៃចាក់ចោលសំណល់នៅទីលានចាក់សំរាម

ថ្លៃចោលសំណល់សំណង់ គួរកំណត់ឡើងដោយផ្អែកលើការប៉ាន់ប្រមាណតម្លៃលម្អិត នៃការថែទាំប្រកបដោយនិរន្តរភាព ទីលានចាក់សំរាម ព្រមទាំងវដ្តនៃការប្រើប្រាស់ទីលានទាំងមូល។ គេអាចកំណត់អត្រាតម្លៃខុសគ្នា សម្រាប់ប្រភេទសំណល់សំណង់ដោយផ្អែកលើទម្ងន់ ដើម្បីលើកទឹកចិត្តអ្នកផលិតសំណល់សំណង់ និងផ្ដោតការយកចិត្តទុកដាក់បន្ថែមទៅលើការកាត់បន្ថយសំណល់សំណង់។

d. ការរៀបចំបទបញ្ញត្តិអំពីសំណល់សំណង់ ដោយមានការដាក់ពិន័យឱ្យបានខ្លាំង ដើម្បីទប់ស្កាត់នូវការបោះចោលសំណល់គ្មានសណ្តាប់ធ្នាប់។

សកម្មភាពទី៤.៣. លើកកម្ពស់ការប្រើប្រាស់ឡើងវិញ និងការកែច្នៃ

គោលបំណង

ដើម្បីកាត់បន្ថយការបោះចោលសំរាមនៅទីលានចាក់សំណល់ និងដាក់កំហិតលើតម្រូវការផលិតពីវត្ថុធាតុដើម ដែលនឹងផ្តល់អត្ថប្រយោជន៍សុទ្ធសាធចំពោះបរិស្ថាន។

ស្ថានភាពបច្ចុប្បន្ន

ការលូតលាស់យ៉ាងឆាប់រហ័សនៃនគរូបនីយកម្មនៅរាជធានីភ្នំពេញ បណ្តាលឱ្យមានការសាងសង់អគារ ផ្លូវថ្នល់ និងស្ពានកាន់តែច្រើន។ ដែលជាដើមចម្រើនឱ្យសំណល់សំណង់កើនឡើងកាន់តែច្រើន។ ច្បាប់ដែលមានស្រាប់ពុំទាន់គ្រប់គ្រាន់ដើម្បីជួយសម្រួលដល់ការប្រើប្រាស់ឡើងវិញ និងការកែច្នៃសំណល់សំណង់ ហើយពុំមានបទបញ្ញត្តិ និងគោលការណ៍ច្បាស់លាស់សម្រាប់ប្រើប្រាស់ឡើងវិញ និងការកែច្នៃសំណល់សំណង់ឡើយ។

សកម្មភាព

- a. បង្កើនការប្រើប្រាស់ឡើងវិញនូវសំណល់សំណង់នៅក្នុងការសាងសង់ និងកាត់បន្ថយសំណល់សំណង់តាមរយៈការរៀបចំផែនការ/ ការរចនា និងតាមដានវឌ្ឍនភាពនៅគ្រប់ដំណាក់កាលនៃការសាងសង់។ សមាសធាតុសំណល់ដែលបង្កើតឡើងគួរប្រើប្រាស់ឡើងវិញនៅក្នុងទីតាំងផ្ទាល់ ឬរក្សាទុកឱ្យបានល្អដើម្បីប្រើប្រាស់ឡើងវិញឱ្យអស់លទ្ធភាព និងការចាក់ចោលនៅទីលានគួរតែចាត់ទុកជាជម្រើសចុងក្រោយ។ ការរៀបចំស្តុកទុកសមាសធាតុសំណល់សំណង់ អាចជួយសម្រួលដល់ការប្រើប្រាស់ឡើងវិញនៅក្នុងគម្រោងនាពេលអនាគត ព្រមទាំងផ្តល់ឱកាសក្នុងការលក់សំណល់សំណង់ដែលបានរក្សាទុកនោះឱ្យទៅអ្នកដទៃផ្សេងទៀតដែលត្រូវការ។
- b. ធ្វើការស្រាវជ្រាវកំណត់គំនិតផ្តួចផ្តើមដែលមានលក្ខណៈច្នៃប្រឌិត ដើម្បីបញ្ចៀសការបោះចោលសំរាម និងបច្ចេកវិទ្យាកែច្នៃសមស្របសម្រាប់សំណល់សំណង់ ។
 តម្រូវការទីផ្សារមួយចំនួនអាចប្រើប្រាស់សំណល់សំណង់ជាប្រយោជន៍ម្តងទៀតមានដូចជា៖ សំណល់ឈើអាចកែច្នៃធ្វើជាគ្រឿងបន្លាស់ ឬបំពង់ការពារសំណង់ ឬបញ្ជូនទៅធ្វើការកែច្នៃជាបន្ទះឈើកិន។ សំណល់បេតុងអាចប្រើប្រាស់ជាសម្ភារចាក់បំពេញផ្លូវ ក្រៅពីនេះថ្មក្រួសអាចប្រើប្រាស់ឡើងវិញនៅក្នុងការងារសំណង់។ ចំណែកប៊ីទីម (bitumen) និងកៅស៊ូអាចយកទៅប្រើប្រាស់ឡើងវិញនៅក្នុងគម្រោងផ្លូវថ្នល់ផងដែរ។

សកម្មភាពទី៤.៤. ការអនុវត្តន៍ តាមដានត្រួតពិនិត្យ និងពង្រឹងប្រាប់លើការបោះចោលគោលបំណង

ដើម្បីតាមដាន និងគ្រប់គ្រងការចោលសំណល់គ្មានសណ្តាប់ធ្នាប់ បង្កការបំពុលបរិស្ថាន និងគ្រប់គ្រងការបោះចោលសំណល់សំណង់ឱ្យបានត្រឹមត្រូវនៅទីលានចាក់សំរាម។

ស្ថានភាពបច្ចុប្បន្ន

សំណល់សំណង់ពុំមានយន្តការតាមដាន រាយការណ៍ ប្រមូល និងចាក់ចុងក្រោយបានត្រឹមត្រូវនៅឡើយទេ។ អនុក្រឹត្យលេខ១១៣ (ការគ្រប់គ្រងសំរាម សំណល់រឹងទីប្រជុំជន) ចែងអំពីទំនួលខុសត្រូវរបស់អ្នកបង្កើតសំណល់ និងអ្នកសាងសង់ក្នុងការស្តុកទុក ប្រមូល ដឹកជញ្ជូន និងទុកដាក់សំណល់ចុងក្រោយ ហើយអនុញ្ញាតឱ្យអ្នកបង្កើតបោះចោលសំណល់សំណង់ដែលបានបង្កើតឡើងនៅទីលានចាក់សំរាមទាំងដោយខ្លួនឯង ឬដោយប្រើប្រាស់សេវាឯកជន។ ទោះបីយ៉ាងណា នៅក្នុងការអនុវត្តន៍ជាក់ស្តែង សំណល់សំណង់មិនត្រូវបានទទួលយកដោយទីលានចាក់សំរាមឡើយ ដោយសារសាលារាជធានីភ្នំពេញព្យាយាមរក្សា/ពន្យារអាយុកាលរបស់ទីលាន លុះត្រាតែសំណល់ទាំងនោះត្រូវបានប្រមូលមកដោយអ្នកផ្តល់សេវា។ ជាលទ្ធផលសំណល់ជាច្រើនត្រូវបានបោះចោលតាមដងទន្លេ ទីសាធារណៈ និងតំបន់ជាយរាជធានី។ លើសពីនេះទៀតសំណល់សំណង់ពីលំនៅដ្ឋាន ជាញឹកញាប់មិនត្រូវបានប្រមូលដោយកម្មករក្រុមហ៊ុនស៊ីនថ្រី ដែលត្រូវបានចោលតាមផ្លូវ ដោយសារកិច្ចសន្យារវាងក្រុមហ៊ុន និងរដ្ឋបាលរាជធានីភ្នំពេញមានភាពមិនស៊ីចង្វាក់គ្នាលើនិយមន័យ “សំរាម” សំណល់រឹងទីប្រជុំជន។ វាក៏ជាហេតុផ្សំឱ្យមានការចោលសំណល់សំណង់គ្មានសណ្តាប់ធ្នាប់ផងដែរ។

សកម្មភាព

- a. ការបង្កើត និងផ្សព្វផ្សាយគោលការណ៍ណែនាំ ស្តីពីការតាមដានត្រួតពិនិត្យ និងការទុកដាក់សំណល់នៅទីលានចាក់សំរាមឱ្យបានត្រឹមត្រូវដោយពុំមានការបំពុលដល់បរិស្ថាន។ គោលការណ៍ណែនាំដែលបានបង្កើតឡើង គួរលើកកម្ពស់វិធីសាស្ត្រ

គ្រប់ជ្រុងជ្រោយ និងបែបចម្រុះ ដោយចិត្តទុកឱ្យគ្រប់គ្រាន់លើការគ្រប់គ្រងសំណល់សំណង់ នៅក្នុងរយៈពេលគម្រោង ទាំងមូល រួមទាំងការតាមដាន និងការបោះចោលគ្មានសណ្តាប់ធ្នាប់ផងដែរ។ គោលការណ៍ណែនាំនេះគួររួមបញ្ចូលផងដែរ នូវផែនការគ្រប់គ្រងសំណល់មួយចំនួនដែលលើសពីកម្រិតធម្មតាផងដែរ។ ការគ្រប់គ្រងសំណល់គ្រោះថ្នាក់នៃសំណល់ សំណង់ដូចជា សារធាតុអាហ្វូស្វ័រនឹងត្រូវបានគ្រប់គ្រងដោយបទបញ្ញត្តិថ្នាក់ជាតិពាក់ព័ន្ធផ្សេងទៀត ហើយត្រូវស្ថិតនៅ ក្រោមការណែនាំ និងការអនុម័តពីក្រសួងបរិស្ថាន។

b. វិធានការបង្ការប្រឆាំងនឹងការចោលសំរាមដោយគ្មានសណ្តាប់ធ្នាប់

- អាយុកាលទីលានចាក់សំរាមអាចនឹងត្រូវបានពន្យារតាមរយៈការពង្រីកទីលាន ក្នុងករណីមិនមានលំហរគ្រប់គ្រាន់ សម្រាប់ចាក់ចោលសំណល់សំណង់។ ទោះជាយ៉ាងណាក៏ដោយ សំណល់សំណង់ ដែលនៅសេសសល់បន្ទាប់ពី បានប្រើ និងការកែច្នៃឡើងវិញ គេគួរតែបង់ថ្លៃទៅឱ្យទីលាននៅពេលគេយកវាទៅចោល។ កម្ទេចថ្ម និងខ្សាច់អាចត្រូវ បានប្រើជាជំរើសសម្ភារសម្រាប់គ្របតាមស្រទាប់នៅទីលានជាប្រចាំ
- ការតាមដានត្រួតពិនិត្យគួរតែត្រូវបានពង្រឹង ដើម្បីរួមបញ្ចូលការអនុវត្តច្បាប់ទៅលើការចោលសំណល់ដោយគ្មាន សណ្តាប់ធ្នាប់។ ការដាក់ពិន័យលើជនល្មើសគួរតែធ្វើបន្ត ដើម្បីបង្ការការបោះចោលសំរាមដោយគ្មានសណ្តាប់ធ្នាប់
- ការគិតគូរទៅលើក្រុមហ៊ុនសក្តានុពលលើការគ្រប់គ្រងសំណល់ថ្មី ក៏គួរធ្វើទៅតាមលទ្ធភាព និងទឹកចំណូលដែលអាចធ្វើ ទៅបាន។

សំណល់ពិសេសទី២៖ សំណល់វេជ្ជសាស្ត្រ

សកម្មភាពទី ៤.៥. ពង្រឹងប្រព័ន្ធគ្រប់គ្រងសំណល់វេជ្ជសាស្ត្រ

គោលបំណង

ដើម្បីលុបបំបាត់ការបោះចោលសំណល់វេជ្ជសាស្ត្រមិនត្រឹមត្រូវក្នុងចំណោមស្ថាប័ន/ អង្គការអ្នកផ្តល់សេវាសុខាភិបាល និងលើកកម្ពស់ប្រសិទ្ធភាពយន្តការគ្រប់គ្រងបច្ចុប្បន្ន។

ស្ថានភាពបច្ចុប្បន្ន

បច្ចុប្បន្ន សំណល់វេជ្ជសាស្ត្រពីមណ្ឌលវេជ្ជសាស្ត្រសាធារណៈ និងឯកជននៅទីក្រុងភ្នំពេញត្រូវបានគ្រប់គ្រងជាចម្បង ដោយសាខាកាកបាទក្រហមកម្ពុជាអាជ្ញាធរ (CRC)។ ទោះបីនៅក្នុងរបាយការណ៍បង្ហាញថា សេវាគ្រប់គ្រងសំណល់វេជ្ជសាស្ត្រ ត្រូវបានគ្រប់ដណ្តប់ពេញលេញក៏ដោយ ក៏នៅតែមានចំណុចខ្វះខាតនៅក្នុងដំណើរការគ្រប់គ្រងសំណល់វេជ្ជសាស្ត្រនៅឡើយ។ ដោយចាប់ផ្តើមពីគ្លីនិក និងមណ្ឌលវេជ្ជសាស្ត្រតូចៗជាច្រើននៅប្រទេសកម្ពុជាពុំបានដឹងអំពីវិធីបែងចែក និងចាត់ថ្នាក់សំណល់ វេជ្ជសាស្ត្រឱ្យបានត្រឹមត្រូវឡើយ។ បញ្ហានេះកើតឡើងភាគច្រើនចំពោះគ្លីនិកមួយចំនួននៅភ្នំពេញ ដែលកំពុងប្រតិបត្តិការសេវា វេជ្ជសាស្ត្រដែលមិនគោរព និងអនុវត្តក្រមសីលធម៌វិជ្ជាជីវៈត្រឹមត្រូវ។ ក្នុងករណីនេះ ជាញឹកញយសំណល់វេជ្ជសាស្ត្រត្រូវបានដាក់ ចូលគ្នាជាមួយសំណល់ផ្សេងទៀត ដែលក្រុមហ៊ុនស៊ីនទ្រីបានប្រមូលយកទៅបោះចោលនៅទីលានចាក់សំរាម។ ការបោះចោល សំណល់វេជ្ជសាស្ត្រនៅទីលានចាក់សំរាមអាចបណ្តាលឱ្យមានផលវិបាកចំពោះសុខភាពផ្សេងៗ ដូចជាការឆ្លងមេរោគអេដស៍ មេរោគធ្វើមប្រភេទបេ និងប្រភេទសេ ទៅអ្នកជិសអេតចាយនៅទីលានចាក់សំរាម និងប្រជាជនរស់នៅក្បែរនោះ។

សកម្មភាព

ខណៈដែលក្រសួង និងមន្ទីរសុខាភិបាល ដែលទទួលបានការគាំទ្រពីក្រសួងពាក់ព័ន្ធ ដែលមានដែនសមត្ថកិច្ចបឋមលើ ការគ្រប់គ្រងសំណល់វេជ្ជសាស្ត្រនៅក្នុងរាជធានីភ្នំពេញ រដ្ឋបាលរាជធានីភ្នំពេញ ជាមួយនឹងដែនសមត្ថកិច្ចរបស់ខ្លួននឹងជួយ ដល់ស្ថាប័នថ្នាក់ជាតិ និងថ្នាក់ក្រោមជាតិ ដែលទទួលខុសត្រូវនូវវិធានការដូចខាងក្រោម៖

- a. ជ្រោមជ្រែងក្រសួង និងមន្ទីរសុខាភិបាលលើកកម្ពស់ការយល់ដឹង និងកម្មវិធីបណ្តុះបណ្តាលស្តីពីការគ្រប់គ្រងសំណល់ វេជ្ជសាស្ត្រដល់ទីតាំងសេវាថែទាំសុខភាពទាំងអស់។ កម្មវិធីនេះត្រូវបានបង្កើតឡើង ដើម្បីផ្តល់ឱ្យអ្នកជំនាញផ្នែកវេជ្ជសាស្ត្រ នូវការយល់ដឹងច្បាស់លាស់ និងសមត្ថភាពក្នុងការគ្រប់គ្រងសំណល់វេជ្ជសាស្ត្រ បច្ចេកទេសនៃការទុកដាក់សំណល់ឱ្យ បានត្រឹមត្រូវ និងហានិភ័យដែលទាក់ទងនឹងការទុកដាក់សំណល់វេជ្ជសាស្ត្រមិនបានត្រឹមត្រូវ
- b. ជ្រោមជ្រែងក្រសួង និងមន្ទីរសុខាភិបាលរៀបចំយុទ្ធនាការលើកកម្ពស់ការយល់ដឹងជាសាធារណៈ ដើម្បីបង្កើនការយល់ដឹង ដល់ប្រជាពលរដ្ឋអំពីហានិភ័យប៉ះពាល់នៃសំណល់វេជ្ជសាស្ត្រ
- c. ពិគ្រោះជាមួយ និងជ្រោមជ្រែងដល់ក្រសួង និងមន្ទីរសុខាភិបាលក្នុងការធ្វើអធិការកិច្ចតាមកាលកំណត់នៅតាមគ្រប់ គ្រឹះស្ថានសុខាភិបាលទាំងអស់ ដើម្បីធានាឱ្យមានការអនុវត្តន៍ ការទុកដាក់ និងបញ្ចេញសំណល់វេជ្ជសាស្ត្រត្រឹមត្រូវទៅ តាមគោលការណ៍ណែនាំរបស់ថ្នាក់ជាតិ
- d. ពិគ្រោះយោបល់ជាមួយក្រសួង និងមន្ទីរសុខាភិបាលអំពីលទ្ធភាពនៃការបង្កើតយន្តការរាយការណ៍ (ដូចជា តាមប្រព័ន្ធ ទូរស័ព្ទ) សម្រាប់សាធារណជនទូទៅ អាចរាយការណ៍ពីការអនុវត្តន៍ ការទុកដាក់ និងបញ្ចេញសំណល់វេជ្ជសាស្ត្រមិនបាន ត្រឹមត្រូវនៅតាមសេវាថែទាំសុខភាពណាមួយ។
- e. ពិគ្រោះ និងជ្រោមជ្រែងដល់ក្រសួង និងមន្ទីរសុខាភិបាលក្នុងការធ្វើអធិការកិច្ចជាប្រចាំលើអង្គការគ្រប់គ្រងសំណល់ វេជ្ជសាស្ត្រនៃសាខាកាកបាទក្រហមកម្ពុជារាជធានី ដើម្បីធានាការប្រមូល ប្រព្រឹត្តកម្មបឋម (ការដុតកម្ទេចក្នុងឡ និង ប្រព្រឹត្តកម្មផ្សេងទៀត) និងការចោលសំណល់វេជ្ជសាស្ត្រចុងក្រោយ ត្រូវបានអនុវត្តស្របតាមគោលការណ៍ណែនាំរបស់ ថ្នាក់ជាតិ និងហានិភ័យសុខភាពសាធារណៈ និងបរិស្ថានជាលក្ខណៈអវិជ្ជមាន ត្រូវបានបន្សាបជាតិពុលជាអប្បបរមា។ ការគ្រប់គ្រងផ្សេង និងផេះពីឡដុតសំណល់ ព្រមទាំងការប្រើឧបករណ៍ការពារសុវត្ថិភាពបុគ្គលិកប្រតិបត្តិការនឹងត្រូវបាន ត្រួតពិនិត្យត្រឹមត្រូវ
- f. ជួយជ្រោមជ្រែងដល់អង្គការគ្រប់គ្រងសំណល់វេជ្ជសាស្ត្រក្នុងការរៀបចំផែនការ និងអនុវត្តឱ្យមានប្រសិទ្ធភាពតាមរយៈការ គ្រប់គ្រងភស្តុភារកាន់តែល្អប្រសើរ និងការរៀបចំផែនការប្រកបដោយប្រសិទ្ធភាព។
 - ការចែកចាយធុងសំរាមទ្រង់ទ្រាយធំ ដែលចនាឡើងជាពិសេសសម្រាប់សំណល់វេជ្ជសាស្ត្រ
 - ការពង្រីកសមត្ថភាពឡដុតសំណល់វេជ្ជសាស្ត្របច្ចុប្បន្ន និងបរិក្ខារពាក់ព័ន្ធផ្សេងៗទៀត ដើម្បីឆ្លើយតបទៅនឹងកំណើន ឡើងនៃសំណល់វេជ្ជសាស្ត្រ។ ប្រសិនបើអាច ត្រូវកាត់បន្ថយចម្ងាយដឹកជញ្ជូនទៅកាន់ឡដុត។ ត្រូវធានាថា ការប្រើ ប្រាស់ឡដុតនឹងមិនប៉ះពាល់ដល់បរិស្ថាន ហើយត្រូវតាមដានដំណើរការឡឱ្យបានជាប្រចាំ។ ត្រូវបង្កើនចំនួនថយន្ត ប្រមូលសំរាម ដើម្បីបង្កើនប្រសិទ្ធភាពនៃការប្រមូល
 - ត្រូវកំណត់ពេលប្រមូលសំរាមឱ្យបានច្បាស់លាស់៖ ការប៉ះពាល់ជាមួយសំណល់វេជ្ជសាស្ត្រអាចមានផលវិបាកធ្ងន់ធ្ងរ ភ្លាមៗលើសពីសំណល់ធម្មតា។ ដូច្នេះ សំណល់វេជ្ជសាស្ត្រដែលបានបង្កើតគួរប្រមូលឱ្យបានឆាប់តាមដែលអាចធ្វើ បានដើម្បីបញ្ចៀសហានិភ័យនៃការប៉ះពាល់ ជាពិសេសចំពោះអ្នករើសអេកចាយ។ អង្គការសំណល់វេជ្ជសាស្ត្រ គួរ រៀបចំកាលវិភាគប្រមូលប្រកបដោយប្រសិទ្ធភាព ជាមួយនឹងការរៀបចំទុកដាក់ និងបញ្ចេញសំរាមបោះចោលនៅក្នុង

តំបន់នីមួយៗនៅក្នុងរាជធានីភ្នំពេញ។ កាលវិភាគគួរផ្សព្វផ្សាយទៅដល់គ្រប់ភាគីពាក់ព័ន្ធទាំងអស់ ជាពិសេស ទីតាំង ថែទាំសុខភាព

- ធានាឱ្យបាននូវទីលានសំណល់វេជ្ជសាស្ត្រប្រកបដោយសុវត្ថិភាព ជាពិសេសសម្រាប់សំណល់វេជ្ជសាស្ត្រ។

សំណល់ពិសេសទី៣៖ សំណល់ឧស្សាហកម្ម

សកម្មភាពទី៤.៦. ពង្រឹងយន្តការកែលម្អប្រព័ន្ធគ្រប់គ្រងសំណល់ឧស្សាហកម្ម

គោលបំណង

ពង្រឹងការតាមដាន និងការត្រួតពិនិត្យ ដើម្បីធានាថាអ្នកបង្កើតសំណល់ធ្វើការគ្រប់គ្រងសំណល់ឧស្សាហកម្មបានត្រឹមត្រូវ និងមានចីរភាពបរិស្ថានស្របទៅតាមគោលការណ៍ អ្នកបំពុលត្រូវបង់ប្រាក់ (Polluter-pay-principle)។

ស្ថានភាពបច្ចុប្បន្ន៖

បច្ចុប្បន្ន ការគ្រប់គ្រងសំណល់ឧស្សាហកម្មត្រូវបានផ្តល់អាជ្ញាប័ណ្ណទៅឱ្យក្រុមហ៊ុនឯកជន សារ៉ូ ត្រេឌីង ដែលផ្តល់សេវាប្រមូល ដឹកជញ្ជូន និងទុកដាក់សំណល់ចុងក្រោយ ដោយផ្អែកលើកិច្ចសន្យាសេវារវាងក្រុមហ៊ុន និងអ្នកបង្កើតសំណល់។ ទោះជា ការធ្វើប្រព្រឹត្តកម្ម និងការចាក់ចោលសំណល់ឧស្សាហកម្មត្រូវបានកំណត់នៅក្នុងក្របខណ្ឌច្បាប់ថ្នាក់ជាតិ ថាជាទំនួលខុសត្រូវរបស់អ្នកបង្កើតសំណល់ដោយ ប៉ុន្តែជាក់ស្តែង ប្រព្រឹត្តកម្ម និងការបោះចោលសំណល់គ្មានសណ្តាប់ធ្នាប់/ មិនត្រឹមត្រូវនៅតែកើតមានឡើងជាញឹកញយ។ ចំណែកការមិនទូទាត់សម្រាប់ថ្លៃសេវាទៅឱ្យក្រុមហ៊ុនគ្រប់គ្រងសំណល់ក៏នៅតែកើតឡើងជាញឹកញាប់។ (សូមមើលជំពូកទី៦)

សកម្មភាព

- a. ការបង្កើតបទបញ្ញត្តិថ្នាក់ក្រោមជាតិ ដែលបញ្ជាក់អំពីទំនួលខុសត្រូវ និងបន្ទុកចំណាយរបស់ភាគីពាក់ព័ន្ធ ព្រមទាំងវិធានការដាក់ពិន័យទៅតាមទំនួលខុសត្រូវបន្ថែមរបស់អ្នកផលិត (EPR)
- b. ការបង្កើតអង្គការ/មុខតំណែងពិសេសសម្រាប់គ្រប់គ្រងសំណល់ឧស្សាហកម្មនៅក្នុងនាយកដ្ឋាន/មន្ទីរគ្រប់គ្រងសំណល់ទៅតាមភាពសមស្រប
- c. ការបង្កើតស្តង់ដារ និងគោលការណ៍ណែនាំបច្ចេកទេសសម្រាប់ការកែច្នៃ និងប្រព្រឹត្តកម្មប្រកបដោយចីរភាពបរិស្ថាន
- d. បង្កើត និងធ្វើបច្ចុប្បន្នភាពមូលដ្ឋានទិន្នន័យអំពីអ្នកបង្កើតសំណល់ឧស្សាហកម្មនៅភ្នំពេញដែលរួមមាន ប្រវត្តិក្រុមហ៊ុន ប្រភេទសំណល់ បរិមាណសំណល់ដែលបានបង្កើត និងកម្រិតគ្រោះថ្នាក់ ព្រមទាំងព័ត៌មានអំពីរបៀបធ្វើប្រព្រឹត្តកម្មសំណល់ផងដែរ (ស្វ័យប្រព្រឹត្តកម្ម ឬប្រគល់ការងារទៅឱ្យក្រុមហ៊ុនពីខាងក្រៅ)
- e. ការបង្កើតវេទិកាជាប្រចាំសម្រាប់កិច្ចពិភាក្សារវាងរដ្ឋបាលរាជធានីភ្នំពេញ និងភាគីពាក់ព័ន្ធ ដើម្បីផ្សព្វផ្សាយពីបទបញ្ញត្តិស្តង់ដារ/ គោលការណ៍ណែនាំបច្ចេកទេស លើកកម្ពស់ការយល់ដឹងអំពីបញ្ហាសំណល់ឧស្សាហកម្ម និងធ្វើឱ្យមានការផ្លាស់ប្តូរឥរិយាបថ។ សហជីពឧស្សាហកម្ម ឬមកពីវិស័យផ្សេងៗ ដែលអាចដើរតួជាអន្តរការីសម្រាប់ក្រុមហ៊ុននីមួយៗនឹងត្រូវបានអញ្ជើញឱ្យដើរតួនាទីសំខាន់ៗនៅក្នុងដំណើរការនេះ
- f. ពង្រឹងការអនុវត្តបទបញ្ញត្តិស្តង់ដារ និងគោលការណ៍ណែនាំ ដោយធ្វើការចុះត្រួតពិនិត្យជាប្រចាំលើក្រុមហ៊ុនដែលមិនបានអនុវត្តតាមគោលការណ៍ច្បាប់ និងមានវិធានការពិន័យសម្រាប់ការមិនគោរពគោលការណ៍ (រួមទាំងការបោះចោលសំណល់គ្មានសណ្តាប់ធ្នាប់ និងការអនុវត្តមិនស្របតាមស្តង់ដារ)

- g. លើកកម្ពស់គោលការណ៍ កាត់បន្ថយ - ប្រើប្រាស់ឡើងវិញ - កែច្នៃ (៣កែ) ចំពោះសំណល់ឧស្សាហកម្ម ដោយសហការជាមួយអ្នកពាក់ព័ន្ធក្នុងវិស័យឧស្សាហកម្មតាមរយៈការដាក់បញ្ចូលគោលការណ៍ “កាត់បន្ថយ” និង “ប្រើប្រាស់ឡើងវិញ” នៅក្នុងដំណើរការផលិតកម្មរបស់ខ្លួនទៅតាមស្តង់ដារសុវត្ថិភាព និងតាមរយៈការលើកកម្ពស់ការវិនិយោគកែច្នៃឯកជនដែលមានចាប់អារម្មណ៍។ រដ្ឋបាលរាជធានីភ្នំពេញនឹងដើរតួជាភាគីករនៅក្នុងការងារសម្របសម្រួល ដើម្បីផ្តល់ជូនរវាងអ្នកបង្កើតសំណល់ និងអ្នកកែច្នៃ។ ទិន្នន័យ ដែលបានចងក្រងអំពីអ្នកបង្កើតសំណល់ត្រូវប្រើប្រាស់ពេញលេញនៅក្នុងដំណើរការនេះ។ ការអនុវត្តន៍ព្រែកសំណល់នៅនឹងប្រភព ដោយអ្នកបង្កើតសំណល់ក៏មានសារៈសំខាន់ផងដែរនៅក្នុងការលើកកម្ពស់ការកែច្នៃ
- h. ការអភិវឌ្ឍសមត្ថភាព ដោយផ្តោតគោលដៅទៅលើក្រុមហ៊ុនគ្រប់គ្រងសំណល់ឧស្សាហកម្ម ឆ្ពោះទៅការធ្វើប្រព្រឹត្តកម្មសំណល់ប្រកបដោយចីរភាព និងការទុកដាក់ចុងក្រោយ
- i. បន្តការកសាងសមត្ថភាពជាប្រចាំដល់មន្ត្រីរដ្ឋបាលរាជធានីភ្នំពេញ ដែលមានភារកិច្ចគ្រប់គ្រងសំណល់ឧស្សាហកម្ម ដើម្បីឆ្ពោះទៅការរៀបចំផែនការ គោលនយោបាយ ការអនុវត្តន៍ឱ្យកាន់តែប្រសើរ ការតាមដាន និងការរៀបចំគោលនយោបាយបន្ថែម។

សំណល់ពិសេសទី៤៖ សំណល់បរិក្ខារអគ្គិសនី និងអេឡិចត្រូនិក

សកម្មភាពទី៤.៧. ដោះស្រាយការចាក់ចោលសំណល់ដោយគ្មានសណ្តាប់ធ្នាប់ ការកំណត់បទបញ្ញត្តិលើការគ្រប់គ្រងសំណល់បរិក្ខារអគ្គិសនី និងអេឡិចត្រូនិក ដែលមានតម្លៃកែច្នៃជាវត្ថុធាតុដើមសម្រាប់ពាណិជ្ជកម្ម

គោលបំណង

ដើម្បីបង្វែរសំណល់អេឡិចត្រូនិកពីការចូលទៅក្នុងវិហារសំរាម សំណល់រឹងទីក្រុង តាមរយៈការបង្កើនគុណតម្លៃសំណល់អេឡិចត្រូនិកឱ្យទៅជាធនធានដែលអាចជួញដូរបាន។

ដើម្បីទប់ស្កាត់ការចោលសំរាមគ្មានសណ្តាប់ធ្នាប់ និងការអនុវត្តន៍ការគ្រប់គ្រងសំណល់អេឡិចត្រូនិកដែលមិនមាននិរន្តរភាព ដូចជា ការដុតនៅទីបំរា និងការរំលាយសំណល់នៅតាមផ្ទះ ដែលជាមធ្យោបាយចំណាយតិច។

ស្ថានភាពបច្ចុប្បន្ន

សព្វថ្ងៃ សំណល់អេឡិចត្រូនិកដែលបានបង្កើនឡើងនៅក្នុងរាជធានីភ្នំពេញ ត្រូវបានចាក់ចោលដូចគ្នានឹងសំណល់រឹងទីប្រជុំជន និងចុងក្រោយចាក់ចោលនៅទីលានចាក់សំរាម ឬតាមទម្រង់ស្រដៀងគ្នាបន្ទាប់ពីសម្ភារទាំងនេះត្រូវបានប្រើប្រាស់រាប់សិបឆ្នាំដោយការប្រើប្រាស់ឡើងវិញ ជួសជុល ឬដោះបំបែកយកវត្ថុធាតុដើម។ ខណៈដែលដំណើរការនៃការគ្រប់គ្រងសំណល់អេឡិចត្រូនិកភាគច្រើននៅក្នុងរាជធានីភ្នំពេញត្រូវបានកើតឡើងតាមរយៈការប្រមូល ការដោះបំបែក និងនាំចេញករណីខ្លះត្រូវបានគេរាយការណ៍ថា ធនធានមានតម្លៃត្រូវបានទាញយកតាមវិធីសាស្ត្រមិនសមស្រប ដែលបង្កផលប៉ះពាល់ដល់បរិស្ថាន និងសុខភាព។ អនុក្រឹត្យលេខ១៦ ស្តីពីការគ្រប់គ្រងសំណល់អេឡិចត្រូនិកត្រូវបានចូលជាធរមាននៅក្នុងឆ្នាំ២០១៦ ហើយការទទួលខុសត្រូវរបស់អ្នកធ្វើអាជីវកម្មសំណល់អេឡិចត្រូនិក (អ្នកប្រមូល ហាងជួសជុល អ្នកដោះបំបែកសំណល់អេឡិចត្រូនិក និងអ្នកកែច្នៃ) ត្រូវបានកំណត់យ៉ាងច្បាស់លាស់។ ទោះជាយ៉ាងណាក៏ដោយ វាត្រូវបានគេរំពឹងថានឹងមានការចំណាយពេលយូរមុននឹងមានការផ្លាស់ប្តូរ ដែលគួរឱ្យកត់សំគាល់នោះ អាចត្រូវបានគេមើលឃើញទៅនឹងការអនុវត្តន៍ជាក់ស្តែង។

សកម្មភាព

- a. រៀបចំមូលដ្ឋានទិន្នន័យ អំពីអ្នកកែច្នៃសំណល់អេឡិចត្រូនិកនៅក្នុងរាជធានីភ្នំពេញរួមមាន ប្រវត្តិក្រុមហ៊ុន ប្រភេទសំណល់អេឡិចត្រូនិក បរិមាណសំណល់អេឡិចត្រូនិកដែលបានទទួលលក់ និងសំណល់ដែលមានកម្រិតគ្រោះថ្នាក់ និងព័ត៌មានអំពីរបៀបដែលសំណល់ត្រូវបានធ្វើប្រព្រឹត្តកម្ម
- b. បង្កើតសារពើភ័ណ្ណសំណល់អេឡិចត្រូនិក ដោយសហការជាមួយមន្ទីរបរិស្ថាន និងក្រសួងបរិស្ថានតាមរយៈការស្រង់ស្ថិតិខាងលើ
- c. ផ្សព្វផ្សាយគោលការណ៍ណែនាំរបស់ក្រសួងបរិស្ថាន អំពីការគ្រប់គ្រងបរិស្ថានប្រកបដោយចីរភាព ដោយផ្ដោតគោលដៅទៅលើអ្នកប្រមូលសំណល់អេឡិចត្រូនិក ឈ្នួញកណ្តាល និងអ្នកដោះបំបែកសំណល់ដើម្បីកែច្នៃ
- d. រៀបចំសកម្មភាពផ្សព្វផ្សាយស្តីពីផលប៉ះពាល់ទៅលើបរិស្ថាន និងសុខភាពក្នុងការធ្វើប្រព្រឹត្តកម្មសំណល់អេឡិចត្រូនិកឱ្យបានសមស្រប ជាពិសេសផ្ដោតលើការរំលាយសំណល់តាមផ្ទះ
- e. បង្កើតបទបញ្ញត្តិនៅថ្នាក់ក្រោមជាតិ ស្តីពីស្តង់ដារការបំបែកឧស្ម័ន ស្តង់ដារប្រតិបត្តិការកែច្នៃ ដោយមានការសហការជាមួយមន្ទីរបរិស្ថាន និងក្រសួងបរិស្ថាន
- f. បង្កើតបញ្ជីឈ្មោះអ្នកកែច្នៃដែលបង្ហាញពីការគ្រប់គ្រងសំណល់អេឡិចត្រូនិក ដោយអនុលោមតាមស្តង់ដារឱ្យបានត្រឹមត្រូវ។ បោះពុម្ពផ្សាយ និងចែកចាយបញ្ជីឈ្មោះនេះទៅដល់អ្នកបង្កើតសំណល់អេឡិចត្រូនិកទាំងអស់ ដើម្បីសម្រួលដល់ការទុកដាក់សំណល់ចុងក្រោយ និងមានការប្រមូលឱ្យបានត្រឹមត្រូវ
- g. រៀបចំជាយុទ្ធនាការណែនាំការប្រមូលសំណល់អេឡិចត្រូនិក ដោយផ្ដោតសំខាន់លើអ្នកប្រើប្រាស់ទូទៅ (អ្នកបង្កើតសំណល់តាមផ្ទះ) ដោយមានការសហការជាមួយហាងនានា និងអ្នកជួញដូរ/អ្នកកែច្នៃសំណល់អេឡិចត្រូនិក ដើម្បីបង្កើនអត្រា និងបរិមាណប្រមូលឱ្យបានកាន់តែប្រសើរឡើង
- h. ពង្រឹងការតាមដាន និងត្រួតពិនិត្យឱ្យទៀងទាត់ ដើម្បីគ្រប់គ្រងការចោលសំណល់គ្មានសណ្តាប់ធ្នាប់ និងអនុវត្តការគ្រប់គ្រងមិនបានត្រឹមត្រូវ/ក្រោមកំរិតស្តង់ដារ។

៥. សកម្មភាពបឋម១ទី ៥. ការចែករំលែកបង្កើនវិស័យ និងដៃគូជាមួយភាគីពាក់ព័ន្ធលើសកម្មភាពរួម

សកម្មភាពទី៥.១. ជំរុញការចូលរួមរបស់ប្រជាពលរដ្ឋក្នុងការរៀបចំផែនការគ្រប់គ្រងសំណល់គោលបំណង

ដើម្បីសម្រេចបានការអនុវត្តប្រកបដោយប្រសិទ្ធភាព ដោយផ្អែកលើគោលការណ៍ធ្វើឱ្យប្រសើរឡើង ទំនាក់ទំនងរវាងរដ្ឋបាលរាជធានីភ្នំពេញ និងប្រជាពលរដ្ឋ គឺត្រូវលើកកម្ពស់ការចូលរួមរបស់សាធារណជននៅក្នុងរដ្ឋគ្រប់គ្រងទាំងមូល (ការរៀបចំផែនការ ការអនុវត្ត ការតាមដាន និងការកែសម្រួល) នូវយុទ្ធសាស្ត្រគ្រប់គ្រងសំណល់។

ស្ថានភាពបច្ចុប្បន្ន

ការចូលរួមរបស់សាធារណៈមានតិចតួចនៅក្នុងរដ្ឋគ្រប់គ្រងសំណល់ បើទោះបីជារដ្ឋបាលរាជធានីភ្នំពេញ បានខិតខំប្រឹងប្រែងយ៉ាងខ្លាំងនៅក្នុងការផ្តល់ឱកាសសិក្សាអំពីប្រធានបទគ្រប់គ្រងសំណល់ជាច្រើនដងរួចមកហើយក៏ដោយ។ យន្តការផ្តល់មតិប្រឡប់ជាផ្លូវការនៅមិនទាន់បានធ្វើនៅតាមស្ថាប័ននៅឡើយ ហើយប្រជាពលរដ្ឋមានឱកាសតិចតួចក្នុងការផ្តល់ និង

ឆ្លុះបញ្ចាំងអំពីទស្សនៈរបស់ខ្លួន អំពីការរៀបចំផែនការ ការអនុវត្ត និងការតាមដានទៅលើការគ្រប់គ្រងសំណល់ទីប្រជុំជន។

សកម្មភាព

ក. ការលើកកម្ពស់ការបង្ហាញព័ត៌មាន

ការលើកកម្ពស់ការបង្ហាញព័ត៌មានជាសាធារណៈ គឺជាវិធីសាស្ត្រមានប្រសិទ្ធភាព ដើម្បីផ្តួចផ្តើម/ លើកកម្ពស់ការចូលរួមរបស់សាធារណជននៅក្នុងវិស័យសំណល់។ ការជំរុញឱ្យមានការលាតត្រដាងជាសាធារណៈអំពីបញ្ហាសំណល់នឹងជួយបង្កើតសន្ទុះនយោបាយ។

- ផ្សព្វផ្សាយឯកសាររដ្ឋបាលពាក់ព័ន្ធ រួមទាំងច្បាប់ស្តីពីការគ្រប់គ្រងសំណល់ ផែនការថវិកា និងរបាយការណ៍ប្រចាំឆ្នាំតាមប្រព័ន្ធអ៊ីនធឺណិត ដើម្បីផ្សព្វផ្សាយឱ្យបានកាន់តែទូលំទូលាយ អំពីយុទ្ធសាស្ត្រនៅលើវេបសាយគំរូរបស់រដ្ឋបាលរាជធានីភ្នំពេញ (ទិដ្ឋភាពនៃនីតិវិធី)
- ដាក់កម្មវិធីប្រមូល គោលការណ៍ញែក/ បញ្ចេញសំណល់លើប្រព័ន្ធអ៊ីនធឺណិត និងនៅកន្លែងប្រមូល ដើម្បីសម្រួលដល់ការមើលឃើញរបស់សាធារណជន (ទិដ្ឋភាពបច្ចេកទេស)។

ខ. ប្រមូល និងឆ្លុះបញ្ចាំងអំពីសំឡេងសាធារណជនទូទៅ តាមរយៈការបង្កើតយន្តការទទួលមតិត្រឡប់ស្តីពីការបង្កើតគោលនយោបាយគ្រប់គ្រងសំរាម សំណល់រឹងទីក្រុង៖

- រៀបចំវេទិកាសាធារណៈ និង/ឬធ្វើការស្ទង់មតិ
- រៀបចំសន្និសីទស្តីពីការគ្រប់គ្រងសំណល់ទីប្រជុំជន
- ជ្រើសរើស (ដោយបើកចំហ) ចាត់តាំង និងអញ្ជើញតំណាងប្រជាពលរដ្ឋឱ្យចូលរួមនៅក្នុងកិច្ចប្រជុំសំខាន់ៗស្តីពីការគ្រប់គ្រងសំណល់។

សកម្មភាពទី៥.២. ការទាក់ទាញការចូលរួមពីយុវជន តាមរយៈការអប់រំអំពីបរិស្ថាន

គោលបំណង

ការបង្រៀន និងការទាក់ទាញយុវជនជំនាន់ក្រោយចូលរួម គឺជាយុទ្ធសាស្ត្រដ៏សំខាន់ក្នុងការពង្រីក និងនិរន្តរភាពកិច្ចខិតខំប្រឹងប្រែងទៅសង្គមបែកប្រកបដោយចីរភាព។ រដ្ឋបាលរាជធានីភ្នំពេញនឹងលើកកម្ពស់ការយល់ដឹងដល់យុវវ័យ ស្តីពីផលប៉ះពាល់បណ្តាលមកពីការគ្រប់គ្រងសំណល់មិនបានត្រឹមត្រូវ តាមរយៈការលើកកម្ពស់ការកសាងសមត្ថភាពមូលដ្ឋាននៅតាមសាលារៀន យុទ្ធនាការលើកកម្ពស់ការយល់ដឹង និងការអប់រំ ដើម្បីជំរុញការចូលរួមពីសំណាក់យុវជន និងលើកកម្ពស់ការយល់ដឹងអំពីបរិស្ថាន។

ស្ថានភាពបច្ចុប្បន្ន

ក្រសួងអប់រំ យុវជន និងកីឡា និងក្រសួងបរិស្ថាន បានផ្តួចផ្តើមនូវកម្មវិធីលើកកម្ពស់ និងបញ្ជ្រាបការអប់រំបរិស្ថាន និងគ្រប់គ្រងធនធានធម្មជាតិក្នុងវិស័យអប់រំ ដោយបានចុះហត្ថលេខាលើអនុស្សាវរណៈនៃការយោគយល់កាលពីឆ្នាំ២០១៦។ ទោះយ៉ាងណា កម្មវិធី/មុខវិជ្ជាសិក្សាបច្ចុប្បន្ននេះ មាននូវមេរៀនតិចតួច ដែលបង្រៀនផ្តោតលើការអប់រំបរិស្ថាន ដែលទាក់ទងទៅនឹងការគ្រប់គ្រងសំរាម សំណល់រឹង/ធនធានវត្ថុធាតុដើម។

សកម្មភាព

- a. សហការរៀបចំ បញ្ជាក់កម្មវិធីសិក្សាតាមសាលារៀននូវការអប់រំអំពីបរិស្ថាន ជាមួយភាគីពាក់ព័ន្ធផ្សេងៗដូចជា ទីភ្នាក់ងារអប់រំ សាលារៀន និងជំនាញការផ្នែកបង្កើតកម្មវិធីសិក្សាជាដើម។ ក្នុងចំណោមបញ្ហាបរិស្ថាន កម្មវិធីសិក្សានឹងរួមបញ្ចូលបញ្ហាប្រឈមផ្នែកសំរាម សំណល់រឹង និងធនធានទាំងនៅកម្រិតតំបន់ និងសាកល។ គេអាចយករាជធានីភ្នំពេញធ្វើជាឧទាហរណ៍ ដោយមានគោលបំណងជំរុញសកម្មភាពស្ម័គ្រចិត្តរបស់សិស្ស ឬសាលារៀនលើប្រធានបទនានាដូចជា ការព្យាករណ៍ និងការគ្រប់គ្រងធនធានសំណល់ជាដើម
- b. បង្កើតឯកសារអប់រំ ដែលត្រូវដាក់បញ្ចូលទៅក្នុងកម្មវិធីសិក្សាដូចជា ខិត្តប័ណ្ណ ឬកូនសៀវភៅខ្លីៗជាដើម។ បង្កើតវីដេអូអប់រំរយៈពេល ៣០នាទីសម្រាប់បញ្ជាក់នៅតាមសាលារៀន ដោយបង្កើតឡើងតាមរយៈកិច្ចសហការជាមួយក្រសួងអប់រំ និងសាលារៀនតាមមូលដ្ឋាន។ វីដេអូនឹងត្រូវរៀបចំឡើងដើម្បីគូសបញ្ជាក់ជូនអ្នកទស្សនាអំពីបញ្ហាសំណល់ និងវិធានការផ្ទាល់ខ្លួន ហើយអាចមានសេចក្តីសង្ខេបអំពីបញ្ហាប្រឈមពាក់ព័ន្ធនឹងសំណល់/ធនធាននៅក្នុងរាជធានីភ្នំពេញ និងពិភពលោកប្រវត្តិនៃសារធាតុផ្សេងៗ (ចាប់ផ្តើមពីការទាញយកវត្ថុធាតុដើម ផលិត ប្រើប្រាស់ ក្លាយទៅជាសំណល់ និងត្រូវបានគេបោះបង់ចោល) ចក្ខុវិស័យរបស់រដ្ឋបាលរាជធានីភ្នំពេញ និងកិច្ចការដែលអ្នកទស្សនាអាចអនុវត្តដើម្បីការពារបរិស្ថាន
- c. បង្កើតគោលការណ៍ណែនាំអំពីវិធីសាស្ត្របង្រៀន និងបណ្តុះបណ្តាលគ្រូបង្រៀន/អ្នកគ្រប់គ្រងដើម្បីគាំទ្រដល់ការអនុវត្តន៍កម្មវិធីសិក្សាជាក់ស្តែង។
- d. ពានរង្វាន់បរិស្ថានទីក្រុង៖ ប្រព័ន្ធពានរង្វាន់ប្រកួតប្រជែងតាមសាលារៀន ដែលមានបរិមាណ/ អត្រាកែច្នៃខ្ពស់ជាងគេ ឬគំនិតផ្តួចផ្តើមកែច្នៃប្រកបដោយភាពច្នៃប្រឌិត អាចរៀបចំឡើងដើម្បីជាការលើកទឹកចិត្ត។ កម្មវិធីប្រកួតគួររូបតាមសាលាបឋមសិក្សា ក៏អាចយកមកពិចារណាផងដែរ
- e. ផ្តល់នូវឱកាសរៀនសូត្រ (ឧទាហរណ៍ កម្មសិក្សា ឬអ្នកស្ម័គ្រចិត្ត) ដល់សិស្សានុសិស្សនៅតាមវិទ្យាល័យតាមរយៈការជំរុញកិច្ចសហប្រតិបត្តិការរវាងវិទ្យាល័យ និងស្ថាប័នផ្សេងៗ
 - ឱកាសបែបនេះអាចផ្តល់ជូននៅឆ្នាំសិក្សាចុងក្រោយ
 - ស្ថាប័នអប់រំអាចសហការផងដែរជាមួយនឹងក្រសួងបរិស្ថាន
 - រយៈពេលកម្មវិធីអាចប្រែប្រួលពីរយៈពេលខ្លី (១សប្តាហ៍) រហូតដល់រយៈពេលវែង (២ខែ សម្រាប់ការឈប់សំរាកប្រចាំឆមាស)
 - កម្មវិធីបែបនេះក៏អាចផ្តល់ជាឱកាសដល់ស្ថាប័ន ដែលជ្រើសរើសទទួលយកការស្ម័គ្រចិត្តនោះនូវលទ្ធភាពកំណត់អត្តសញ្ញាណអ្នកជំនាញនៅក្នុងវិស័យនេះនៅពេលអនាគតផងដែរ
- f. ភ្ជាប់ស្លាកយីហោ ផ្ទាំងបដា និងស្លាកសញ្ញានៅជុំវិញសាលារៀនដែលណែនាំការកាត់បន្ថយសំណល់ និងការកែច្នៃសំរាមធ្វើការផ្សព្វផ្សាយតាមរយៈកូនសៀវភៅផ្សព្វផ្សាយទស្សនាវីដេអូអំពីផលវិបាកនៃការបោះចោលសំរាមមិនត្រឹមត្រូវ។

សកម្មភាពទី៥.៣. ការទាក់ទាញការចូលរួម និងអភិវឌ្ឍសមត្ថភាពរបស់សាធារណជន និងវិស័យឯកជន

គោលបំណង

ការលើកកម្ពស់ការយល់ដឹង និងការពង្រីកកិច្ចសហការជាមួយសាធារណជន ដែលរួមមាន អ្នកពាក់ព័ន្ធផ្នែកសេដ្ឋកិច្ចផ្សេងៗ គឺជាសសរស្តម្ភដ៏សំខាន់មួយទៀត ដើម្បីជម្រុញ ៣វិវឌ្ឍន៍ និងសម្រេចបាននូវគោលដៅគ្រប់គ្រងសំណល់/ ធនធាន។ តាមរយៈកិច្ចសហការជាមួយស្ថាប័នផ្សេងៗ និងការប្រើប្រាស់បណ្តាញផ្សព្វផ្សាយចម្រុះសមស្រប រដ្ឋបាលរាជធានីភ្នំពេញគួរលើកទឹកចិត្តប្រជាពលរដ្ឋឱ្យមានការយល់ដឹងអំពីសារសំខាន់នៃកិច្ចការពារបរិស្ថានក្នុងមូលដ្ឋាន និងអភិវឌ្ឍន៍សមត្ថភាពដើម្បីជំរុញសកម្មភាពរបស់ប្រជាពលរដ្ឋម្នាក់ៗឆ្ពោះទៅការរស់នៅប្រកបដោយចីរភាព។

ស្ថានភាពបច្ចុប្បន្ន

- ប្រជាពលរដ្ឋរស់នៅទីក្រុងភ្នំពេញភាគច្រើន មិនសូវមានការយល់ដឹងអំពីសារសំខាន់នៃការវេចខ្ចប់ និងព្រែកសំណល់របស់ខ្លួនឱ្យបានត្រឹមត្រូវឡើយ ដោយពួកគាត់ភាគច្រើនវេចខ្ចប់សំរាមបញ្ចូលគ្នា ដែលធ្វើឱ្យមានការលំបាកក្នុងការព្រែកសំរាមដើម្បីធ្វើការកែច្នៃ និងធ្វើជីកំប៉ុស។ ប្រជាពលរដ្ឋភាគច្រើនមានទម្លាប់មិនចោលសំរាមនៅក្នុងធុងសំរាមពោលគឺពួកគាត់ចោលសំរាមនៅតាមដងផ្លូវ ឬនៅលើទីតាំងមិនសមស្រប ឬខុសពេលវេលាដោយសារការយល់ដឹងនៅមានកម្រិត។
- ការទុកដាក់សំណល់វេជ្ជសាស្ត្រនៅរាជធានីភ្នំពេញ នៅមានកម្រិតនៅឡើយសម្រាប់សេវាថែទាំសុខភាពមួយចំនួនធ្វើឱ្យមានសំណល់វេជ្ជសាស្ត្រមួយចំនួននៅតែមានលាយឡំជាមួយនឹង សំរាមទូទៅ ហើយវាក៏អាចបង្កហានិភ័យដល់កុមារមួយចំនួន ដែលដើររើសំណល់អត់ចាយជារៀងរាល់ថ្ងៃ។
- បច្ចុប្បន្ន នៅពុំទាន់មានកម្មវិធីលើកទឹកចិត្ត ដើម្បីជំរុញការចូលរួមពីវិស័យឯកជននៅក្នុងការកែច្នៃ និងការអនុវត្តគ្រប់គ្រងសំណល់ឱ្យបានល្អប្រសើរនៅឡើយ។

សកម្មភាព

- a. រៀបចំកម្មវិធីលើកកម្ពស់ការយល់ដឹង ដោយផ្តោតគោលដៅទៅលើប្រជាពលរដ្ឋ និងវិស័យសាធារណៈក្នុងការកាត់បន្ថយសំណល់ និងប្រើប្រាស់ឡើងវិញនៅក្នុងដែនសមត្ថកិច្ចរបស់ខ្លួន។
 - រៀបចំពិពណ៌នាបរិស្ថាននៅក្នុងខណ្ឌនីមួយៗនៃរាជធានីភ្នំពេញដើម្បីលើកកម្ពស់ការកែច្នៃសំណល់នៅក្នុងសហគមន៍។ ព្រឹត្តិការណ៍ទាំងនេះ គួររៀបចំឡើងឱ្យបានជារៀងរាល់ឆ្នាំដោយមានកិច្ចសហការពីរដ្ឋបាលរាជធានីភ្នំពេញ បុគ្គលិកស្ម័គ្រចិត្ត និងប្រធានសហគមន៍តាមមូលដ្ឋាន
 - ផ្សព្វផ្សាយព័ត៌មានបរិស្ថាន និងយុទ្ធនាការអប់រំតាមរយៈការប្រើប្រាស់នូវវីដេអូពីស្ត្រីមួយទៅមួយដោយបង្រៀនប្រជាពលរដ្ឋឱ្យចេះរៀបរយកែច្នៃសំណល់ និងឱ្យមានការយល់ដឹងអំពីផលប៉ះពាល់នៃការទុកដាក់សំរាមមិនបានត្រឹមត្រូវទៅលើបរិស្ថាន និងសុខភាព ព្រមទាំងតួនាទីរបស់បុគ្គលម្នាក់ៗក្នុងវិស័យសំណល់ (រួមទាំងវិស័យក្រៅផ្លូវការ) នៅក្នុងការលើកកម្ពស់អនាម័យ និងកិច្ចគាំពារបរិស្ថាននៅក្នុងទីក្រុង
 - ចែកចាយឯកសារផ្សេងៗដូចជា ខិត្តប័ណ្ណ សៀវភៅណែនាំសម្រាប់គ្រួសារ និងបិទស្ទីតើរនៅលើធុងសំរាម និងនៅជុំវិញតំបន់ទីផ្សារដើម្បីជំរុញការកែច្នៃសំណល់
 - ការប្រើប្រាស់ប្រព័ន្ធផ្សព្វផ្សាយក្នុងមូលដ្ឋាន ដូចជាសារព័ត៌មាន វិទ្យុ និងទូរទស្សន៍ ដើម្បីបង្កើនការយល់ដឹង។ រីឯអ្នក

ខ្លឹម នឹងត្រូវផ្តល់ជូនដោយសហការជាមួយសាកលវិទ្យាល័យ ដោយមានគោលដៅលើកកម្ពស់ការយល់ដឹងអំពីបញ្ហាប្រឈមផ្នែកបរិស្ថាន

- រៀបចំការអប់រំផ្សព្វផ្សាយ/ កម្មវិធីបណ្តុះបណ្តាល ស្តីពីការគ្រប់គ្រងសំណល់ដែលផ្តោតលើមន្ត្រីជំនាញនៃរដ្ឋបាលថ្នាក់ក្រោមជាតិទាំងអស់ ដើម្បីលើកកម្ពស់ការយល់ដឹងរបស់ពួកគេ ស្តីពីខ្សែសង្វាក់គ្រប់គ្រងសំណល់ទាំងមូល ក៏ដូចជាការលើកកម្ពស់ការគ្រប់គ្រងសំណល់ឱ្យបានសមស្រប។
 - ជំរុញក្រុមហ៊ុនប្រមូលសំណល់ឱ្យចូលរួមក្នុងយុទ្ធនាការលើកកម្ពស់ការយល់ដឹង ដល់ប្រជាពលរដ្ឋតាមរយៈការរៀបចំសិក្ខាសាលា ដោយសហការជាមួយក្រុមហ៊ុនប្រមូលសំណល់នៅតាមសហគមន៍មូលដ្ឋាន ជូនដំណឹងដល់ខណ្ឌអំពីពេលវេលា ទីតាំងប្រមូលសំណល់ ការអនុវត្តន៍កែច្នៃសំណល់ និងការគ្រប់គ្រងសំណល់ឱ្យបានល្អប្រសើរ។
- b. ជំរុញឱ្យមានការចូលរួមពីសំណាក់វិស័យឯកជន តាមរយៈការវាយតម្លៃការលើកទឹកចិត្ត (លក្ខខណ្ឌសេដ្ឋកិច្ច និងមិនមែនសេដ្ឋកិច្ច) និងយុទ្ធសាស្ត្រទីផ្សារក្នុងការផ្លាស់ប្តូរកម្រិតវិបាក ៣អ៊ែរ និងការគ្រប់គ្រងសំណល់សមស្រប។
- រដ្ឋបាលរាជធានីភ្នំពេញ អាចលើកទឹកចិត្តដល់ក្រុមហ៊ុននានាឱ្យធ្វើសមាហរណកម្ម និងជម្រុញការអនុវត្តន៍ ៣អ៊ែរ នៅក្នុងដំណើរការអាជីវកម្មរបស់ពួកគេ តាមរយៈការគូសបញ្ជាក់/ ទំនាក់ទំនងពីអត្ថប្រយោជន៍នៃការកែលម្អការគ្រប់គ្រងសំណល់ និងធនធានវត្ថុធាតុដើមទាំងក្នុងលក្ខខណ្ឌសេដ្ឋកិច្ច និងមិនមែនសេដ្ឋកិច្ច (ឧទា. ការកាត់បន្ថយចំណាយពីការប្រើវត្ថុធាតុដើមកែច្នៃឡើងវិញ ឬប្រើប្រាស់ធនធានឱ្យមានប្រសិទ្ធភាពតាមរយៈការកែលម្អដំណើរការផលិតកម្មឱ្យបានប្រសើរឡើង)

ឧទាហរណ៍៖ ការកែច្នៃសំណល់នៅថាមពលនៅក្នុងខ្សែសង្វាក់ស៊ីម៉ង់ត៍

កាលពីពេលថ្មីៗនេះក្រុមហ៊ុនស៊ីម៉ង់ត៍ដីបម៉ុង អិនស៊ី (Chip Mong Insee) បានបង្កើតមជ្ឈមណ្ឌលផលិតកម្មថ្មីមួយនៅខេត្តកំពត ហើយកំពុងទទួលយកសំណល់ខ្សែសង្វាក់ ដែលមានគុណភាពពីរោងចក្រ និងរោងម៉ាស៊ីនកិនស្រូវមកពីតាមបណ្តាខេត្ត-ក្រុងមួយចំនួន ដើម្បីជំនួសការប្រើប្រាស់ធូលីសម្រាប់ដុតនៅក្នុងឡ។ សំណល់ទាំងនោះមានប្រភពមកពីរាជធានីភ្នំពេញ ខេត្តតាកែវ កំពង់ស្ពឺ និងខេត្តកណ្តាល ហើយក៏កំពុងស្វែងរកអ្នកផ្គត់ផ្គង់សំណល់កាន់តែច្រើនថែមទៀតដែរ។ ប្រតិបត្តិការទាំងនេះអាចផ្តល់ប្រយោជន៍ផ្នែកហិរញ្ញវត្ថុដល់ភាគីទាំងពីរក្នុងការកាត់បន្ថយចំណាយសម្រាប់ប្រតិបត្តិការអាជីវកម្ម (ការចំណាយលើការគ្រប់គ្រងសំណល់ដោយអ្នកបង្កើតសំណល់ និងថ្លៃចំណាយលើថាមពលដោយក្រុមហ៊ុនស៊ីម៉ង់ត៍) ខណៈពួកគេក៏អាចជួយកាត់បន្ថយផលប៉ះពាល់បរិស្ថានពីសកម្មភាពរបស់ពួកគេបានថែមទៀតផង។

- គេអាចគិតគូរផ្តល់ពានរង្វាន់អាជីវកម្មស្អាតសម្រាប់វិស័យគោលដៅផ្សេងៗ (ឧទា. សណ្ឋាគារ ផ្នែកដឹកជញ្ជូន និងផលិតកម្ម/ សិប្បកម្ម) ដើម្បីលើកទឹកចិត្តការអនុវត្តន៍ការគ្រប់គ្រងអាជីវកម្មប្រកបដោយចីរភាពសំដៅជំរុញការអនុវត្តន៍ ៣អ៊ែរ នៅក្នុងវិស័យអាជីវកម្ម
- ការបង្ហាញពីលទ្ធភាពក្នុងការទទួលបាននូវការកាត់បន្ថយពន្ធអាជីវកម្ម/ ការវិនិយោគ អាចជួយជំរុញដល់ការគិតគូរពីការគ្រប់គ្រងអាជីវកម្មប្រកបដោយចីរភាព បន្ថែមពីលើយន្តការផ្តល់ពានរង្វាន់ខាងលើ
- លើកទឹកចិត្ត/ លើកកម្ពស់/ ជួយសម្រួលដល់ក្រុមសហគមន៍ស្ថាប័ននានា ដើម្បីចាប់ផ្តើម/ បន្តការធ្វើអាជីវកម្មកែច្នៃឡើងវិញ ជាមួយក្រុមហ៊ុនកែច្នៃឯកជន តាមរយៈការអភិវឌ្ឍ និងផ្សព្វផ្សាយពីបញ្ជីឈ្មោះ/ ទំនាក់ទំនងរបស់ក្រុមហ៊ុនកែច្នៃឡើងវិញ។

៦. ភារកិច្ចសម្របសម្រួល - សកម្មភាពពេទិភាព ដែលគួរតែធ្វើ និងការកិច្ច និងសូចនាករ

សកម្មភាព	អនុសកម្មភាព	សូចនាករ	ភាគីពាក់ព័ន្ធ (ការដឹកនាំ និងគាំទ្រដល់អង្គការ)	ពេទិភាព		
				ខ្លី	មធ្យម	វែង
សកម្មភាពចម្បងទី១៖ ពង្រឹងប្រព័ន្ធបញ្ជាញចោលសំរាម ប្រព័ន្ធប្រមូលសំរាម និងបង្កើនគុណភាពសេវាកម្មប្រមូលសំរាម						
សកម្មភាពទី១.១៖ កែលម្អកិច្ចការបោះចោលសំរាម និងទីតាំងប្រមូលសំរាមដែលបានកំណត់						
a. សម្របចិត្តនូវវិធានការកែលម្អសំណល់		វិធាននៃការកែលម្អសំណល់ត្រូវច្បាស់លាស់	PPCA, មន្ទីរពាក់ព័ន្ធ, ខណ្ឌ/សង្កាត់, ភាគីពាក់ព័ន្ធ			
b. ការអភិវឌ្ឍសៀវភៅណែនាំ		សៀវភៅណែនាំអំពីការបញ្ជាញ-ប្រមូលសំរាម	PPCA, DoE, ខណ្ឌ/សង្កាត់, CINTRI			
c. រៀបចំទីតាំងបញ្ជាញសំរាម	កំណត់ទីតាំងចាក់សំរាមបណ្តោះអាសន្ន	ទីតាំងចាក់សំរាមបណ្តោះអាសន្ន	PPCA, ខណ្ឌ/សង្កាត់, CINTRI			
	កំណត់ទីតាំងចាក់សំរាមជាអចិន្ត្រៃយ៍	ទីតាំងចាក់សំរាមជាអចិន្ត្រៃយ៍	PPCA, ខណ្ឌ/សង្កាត់, CINTRI			
d. កម្មវិធីផ្សព្វផ្សាយសម្រាប់ការជូនដំណឹងពីបទដ្ឋានគ្រប់គ្រង និងបញ្ជាញសំរាម	កម្មវិធីបង្កើនការយល់ដឹង	ចំនួននៃព្រឹត្តិការណ៍លើកកម្ពស់ការយល់ដឹងបានរៀបចំ និងចំនួនអ្នកចូលរួមក្នុងព្រឹត្តិការណ៍	PPCA, DoE, ខណ្ឌ/សង្កាត់			
	យុទ្ធនាការផ្សព្វផ្សាយតាមបណ្តាញសង្គម	"ចំនួនយុទ្ធនាការដែលបានរៀបចំ"	PPCA, DoE/MoE, ខណ្ឌ/សង្កាត់			
e. ការអនុវត្តការគ្រប់គ្រងសំណល់ និងការបញ្ជាញចោលសំណល់	ប្រឹក្សាយោបល់/ ការអនុវត្តច្បាប់ថ្មី/ សៀវភៅណែនាំប្រចាំថ្ងៃ	ចំនួនអ្នកចូលរួមយុទ្ធនាការ	ខណ្ឌ/សង្កាត់ គាំទ្រដោយ PPCA, DoE			
f. ពង្រឹងវិធានការប្រឆាំងនឹងការបោះចោលសំណល់ខុសច្បាប់	ដាក់ធុងសំរាម និងស្លាកសញ្ញា/ ផ្ទាំងបដា	ធុងសំរាម និងស្លាកសញ្ញាបានតំឡើង	PPCA, DoE/MoE, ខណ្ឌ/សង្កាត់			
	កំណត់ទីតាំងចាក់សំរាមបណ្តោះអាសន្ន	វិធាននៃការកែលម្អសំណល់ត្រូវច្បាស់លាស់	ខណ្ឌ/សង្កាត់ គាំទ្រដោយ PPCA, DoE			
	កំណត់ទីតាំងចាក់សំរាមជាអចិន្ត្រៃយ៍	សៀវភៅណែនាំអំពីការបញ្ជាញ-ប្រមូលសំរាម	PPCA, DoE/MoE			
សកម្មភាពទី១.២៖ កែលម្អសេវាប្រមូលសំរាម បោសសម្អាតផ្លូវ និងទីកន្លែងសាធារណៈ						
a. ណែនាំ ការវាយតម្លៃសមត្ថភាព/ លទ្ធផល		ការវាយតម្លៃសមត្ថភាព/ ការអនុវត្តន៍	PPCA, DoE			
b. បង្កើន/ អភិវឌ្ឍផែនការប្រមូលសំរាម	រៀបចំផែនការប្រមូល (តាមផ្ទះ)	ផែនការប្រមូលសំរាមត្រូវបានរៀបចំ	ខណ្ឌ DoE			
	រៀបចំការស្តុកសំណល់ (ប្រមូលសំរាមតាមផ្ទះ)	ដំឡើងទីតាំងស្តុកសំរាម	PPCA, DoE, ខណ្ឌ/សង្កាត់			
	បង្កើតកាលវិភាគ/ ផែនការសម្របសម្រួល (ការបោសសម្អាតតាមផ្លូវ)	ការរៀបចំប្រមូលសំរាម / ផែនការបោសសម្អាត	ខណ្ឌ CINTRI, DoE			

	ពិនិត្យវាយតម្លៃ/ វាយតម្លៃផែនការប្រមូលសំរាម (ការបោសសម្អាតតាមផ្លូវ)	ចំនួនពិនិត្យឡើងវិញបានធ្វើឡើង	ខណ្ឌ DoE,			
	រៀបចំផែនទីសេវានៃផ្លូវដែលត្រូវប្រមូលសំរាម (ការបោសសម្អាតតាមផ្លូវ)	ផែនទីសេវាកម្មបានរៀបចំ	ខណ្ឌ CINTRI			
	កំណត់ទំហំធុកសម្រាប់រទេះប្រមូលតូចៗ	ចំនួនករណីដែលបញ្ជាចន្លោះត្រូវបានដោះស្រាយ	ខណ្ឌ/សង្កាត់ គាំទ្រដោយ CINTRI			
	រៀបចំ/ ថែរក្សាទីតាំងប្រមូល	ចំនួននៃចំណុចប្រមូលដែលបានកំណត់	PPCA, ខណ្ឌ			
	ពិនិត្យមើលការអនុវត្តសេវាកម្មរបស់ក្រុមហ៊ុន ប្រមូលសំរាម	ការវាយតម្លៃសមិទ្ធផលបានធ្វើឡើង	ខណ្ឌ គាំទ្រដោយ សង្កាត់ PPCA, DoE			
c. ការណែនាំអំពីការអនុវត្តការប្រមូលសំរាមតាម សហគមន៍		ចំនួនសហគមន៍គ្រប់គ្រងប្រមូលសំរាម ការពង្រីកសេវាកម្មតាមរយៈទម្រង់នៃការប្រមូល សំរាម	ខណ្ឌ/សង្កាត់ គាំទ្រដោយប្រជាពលរដ្ឋ អង្គការក្រៅរដ្ឋាភិបាល			
d. បង្កើនប្រសិទ្ធភាពទំនាក់ទំនង រវាង PPCA និងក្រុមហ៊ុនប្រមូលសំរាម	ស្នើសុំរបាយការណ៍វិភាគលើសេវាកម្ម	របាយការណ៍ស្តីពីសេវាដឹកជញ្ជូន	ខណ្ឌ/សង្កាត់, PPCA			
	ណែនាំយន្តការទទួលយោបល់	យន្តការទទួលយោបល់ត្រឡប់ត្រូវបានប្រើប្រាស់	ខណ្ឌ/សង្កាត់ គាំទ្រដោយ CINTRI			
e. ការវិភាគសេដ្ឋកិច្ចដើម្បីពិនិត្យឡើងវិញនូវថ្លៃ សេវា		ការវិភាគសេដ្ឋកិច្ចបានធ្វើឡើង ពិនិត្យ និងផ្លាស់ប្តូរថ្លៃសេវា	PPCA គាំទ្រដោយក្រសួង/មន្ទីរ ៣កំព័ន្ធ			
f. ការណែនាំទីផ្សារប្រកួតប្រជែង	ណែនាំការដេញថ្លៃដោយបើកចំហ	សេចក្តីផ្តើមនៃការដេញថ្លៃបើកចំហ	PPCA			

សកម្មភាពទី1.3៖ គាំទ្រដល់ខណ្ឌរដ្ឋបាល/ សង្កាត់ ដើម្បីពង្រឹងការតាមដាន ត្រួតពិនិត្យ និងការអនុវត្ត

a. បង្កើតគោលការណ៍ណែនាំ និងសូចនាករ សម្រាប់ការអនុវត្ត		សេចក្តីណែនាំ និងសូចនាករត្រូវបានបង្កើត	PPCA, DoE, ខណ្ឌ/សង្កាត់			
b. ការបង្កើតគណៈកម្មាធិការខណ្ឌ សម្រាប់ការ សម្របសម្រួល និងការត្រួតពិនិត្យ		ចំនួនគណៈកម្មាធិការខណ្ឌបានបង្កើតឡើង ចំនួនកិច្ចប្រជុំរៀបចំដោយគណៈកម្មាធិការខណ្ឌ	PPCA, DoE, ខណ្ឌ/សង្កាត់			
c. ការអភិវឌ្ឍសមត្ថភាពសម្រាប់ផែនការ គ្រប់គ្រងរបស់ខណ្ឌ		ចំនួនព្រឹត្តិការណ៍អភិវឌ្ឍន៍សមត្ថភាព ចំនួនអ្នកចូលរួមក្នុងព្រឹត្តិការណ៍	PPCA, DoE, ខណ្ឌ/សង្កាត់ មន្ទីរពាក់ព័ន្ធ			
d. ថែទាំអ្នកត្រួតពិនិត្យសម្រាប់ការត្រួតពិនិត្យ/ ការណែនាំ		ចំនួនអ្នកត្រួតពិនិត្យដែលសកម្មនៅក្នុងខណ្ឌ នីមួយៗ	PPCA, DoE, ខណ្ឌ/សង្កាត់			
e. បណ្តុះបណ្តាលអាជ្ញាធរមូលដ្ឋាន		ចំនួននៃព្រឹត្តិការណ៍លើកកម្ពស់ការយល់ដឹង ចំនួនអ្នកចូលរួមក្នុងព្រឹត្តិការណ៍	PPCA, DoE			

សកម្មភាពចម្បងទី២៖ ផ្សព្វផ្សាយការកែច្នៃឡើងវិញ តាមរយៈការញែកសំណល់ ការចូលរួមរបស់វិស័យឯកជន និងផ្សព្វផ្សាយការប្រើប្រាស់ផលិតផលកែច្នៃឡើងវិញ

សកម្មភាពទី2.1៖ បង្កើនសមត្ថភាពកែច្នៃតាមរយៈការជំរុញសកម្មភាពតាមមូលដ្ឋាន និងសម្របសម្រួលការបង្កើតឧស្សាហកម្មកែច្នៃក្នុងស្រុក

a. ធ្វើការវិភាគសេដ្ឋកិច្ច ដើម្បីបង្កើតឧស្សាហកម្មកែច្នៃ	ការវិភាគស៊ីជម្រៅនៃប្រព័ន្ធកែច្នៃបច្ចុប្បន្ន	របាយការណ៍សិក្សាលទ្ធភាព៖ 1. ទីផ្សារនាំចេញនូវផលិតផលកែច្នៃរួច 2. ការវិភាគចំណេញ-ខាត ក្នុងការវិនិយោគ រោងចក្រកែច្នៃសំណល់	PPCA គាំទ្រដោយ DoI, DEF, DoC, DoE, CDC			
	ការវិភាគច្នៃចំណាយសម្រាប់បង្កើតមធ្យោបាយកែច្នៃឡើងវិញ					
b. កំណត់ដំណោះស្រាយបច្ចេកវិទ្យាកែច្នៃដ៏សាកសម		របាយការណ៍ស្តីពីការវាយតម្លៃបច្ចេកវិទ្យាបានធ្វើឡើង				
c. ផ្តល់ការគាំទ្រដល់ក្រុមហ៊ុនកែច្នៃឡើងវិញ		ចំនួនក្រុមហ៊ុនកែច្នៃត្រូវបានបង្កើតឡើង/ ទាក់ទាញមកបាន				
d. ទាក់ទាញការវិនិយោគក្នុងវិស័យកែច្នៃ	ការបង្កើតកិច្ចប្រជុំពិគ្រោះយោបល់ (អ្នកកែច្នៃឡើងវិញ និងអ្នកបង្កើតសំណល់)	ចំនួននៃកិច្ចប្រជុំពិគ្រោះយោបល់ត្រូវបានរៀបចំ ចំនួនអ្នកបង្កើតសំរាម សំណល់រឹង និងកែច្នៃសំណល់បានចូលរួមនៅក្នុងព្រឹត្តិការណ៍				
	បង្កើតមូលដ្ឋានទិន្នន័យអំពីអ្នកកែច្នៃ	បានបង្កើតមូលដ្ឋានទិន្នន័យ				
	កំណត់ទុក ការអនុវត្តល្អបំផុត	ចំនួនការអនុវត្តល្អបំផុតដែលបានកំណត់ និងចម្លង				
	ការគាំទ្រការលើកទឹកចិត្តអាជីវកម្មកែច្នៃឡើងវិញ	វិធានការគាំទ្រដែលបានអនុវត្ត				
e. លើកកម្ពស់សកម្មភាពស្ម័គ្រចិត្តតាមមូលដ្ឋានសម្រាប់ការកែច្នៃឡើងវិញ	លើកកម្ពស់ប្រព័ន្ធធើរកម្មតាមបែបវិមជ្ឈការតាមគ្រួសារ/ សហគមន៍	ចំនួននៃគំនិតផ្តួចផ្តើមធ្វើដីកំប៉ុស្តិ៍បានចាប់ផ្តើម ចំនួនសម្ភារផ្តល់ព័ត៌មានដែលបានចែកចាយ	ខណ្ឌ/សង្កាត់ DoE គាំទ្រដោយ PPCA			
	លើកកម្ពស់ការប្រើប្រាស់សំណល់ម្ហូបអាហារតាមបែបវិមជ្ឈការ ដែលផ្តោតទៅលើវិស័យឯកជន	ចំនួនយុទ្ធនាការ/ សិក្ខាសាលាបានរៀបចំ ចំនួនអ្នកចូលរួមក្នុងយុទ្ធនាការ/ សិក្ខាសាលា				
សកម្មភាពទី២.២៖ លើកកម្ពស់ការញែកសំណល់						
a. កែតម្រូវឧបករណ៍ស្របច្បាប់ដែលមានស្រាប់ ដើម្បីមានវិធានផ្លូវការក្នុងការញែកសំណល់		វិសោធនកម្មបានណែនាំ យោងទៅតាមឧបករណ៍ច្បាប់ដែលមានស្រាប់	PPCA គាំទ្រដោយ DoE, ខណ្ឌ/សង្កាត់			
b. ការលើកកម្ពស់ការយល់ដឹងនិងយុទ្ធនាការអប់រំ	ការចែកចាយសំណល់ ដែលញែកដោយដៃ	ចំនួនសៀវភៅណែនាំដែលបានចែកចាយ	PPCA គាំទ្រដោយ DoE, ខណ្ឌ/សង្កាត់			
	សិក្ខាសាលា និងវគ្គបណ្តុះបណ្តាល	ចំនួនព្រឹត្តិការណ៍រៀបចំបានរៀបចំ ចំនួនអ្នកចូលរួមក្នុងព្រឹត្តិការណ៍				
c. ចែកចាយធុងដាក់សំណល់តាមប្រភេទ		ចំនួនធុងញែកសំណល់ ត្រូវបានចែកចាយ	ខណ្ឌ/សង្កាត់ គាំទ្រដោយ PPCA, DoE			

d. លើកកម្ពស់ការសហការជាមួយផ្នែកកែច្នៃក្រៅផ្លូវការ ដើម្បីធានាការប្រមូលសំណល់ដែលអាចកែច្នៃឡើងវិញ		សហការជាមួយក្រុមអ្នកកែច្នៃសំណល់ក្រៅប្រព័ន្ធ	ខណ្ឌ/សង្កាត់ គាំទ្រដោយ PPCA, DoE, DoIH			
សកម្មភាពទី2.3៖ ផ្សព្វផ្សាយការប្រើផលិតផលកែច្នៃ						
a. បង្កើតគ្រោងការបិទស្នាក់សញ្ញា		គ្រោងការដាក់ស្នាក់សញ្ញាដែលបានផ្តួចផ្តើម	ក្រសួងពាក់ព័ន្ធ PPCA, DoE			
b. ជំរុញការប្រើផលិតផលកែច្នៃឡើងវិញដោយអ្នកប្រើប្រាស់		វិធានការគោលនយោបាយត្រូវបានអនុវត្ត	PPCA គាំទ្រដោយ ខណ្ឌ/សង្កាត់ DoIH, DoE			
c. សេចក្តីណែនាំអំពីច្បាប់លទ្ធកម្មសាធារណៈបែកចែក		ច្បាប់លទ្ធកម្មសាធារណៈបែកចែកបានអនុម័ត និងអនុវត្ត	PPCA, DoE			
d. វិធានការដើម្បីផ្លាស់ប្តូរអាកប្បកិរិយារបស់ភាគីពាក់ព័ន្ធ		កម្មវិធីបង្កើនការយល់ដឹង	ចំនួនព្រឹត្តិការណ៍នៃការលើកកម្ពស់ការយល់ដឹងត្រូវបានរៀបចំ និងចំនួនអ្នកចូលរួមក្នុងព្រឹត្តិការណ៍	PPCA គាំទ្រដោយ ខណ្ឌ/សង្កាត់ DoE		
		កែលម្អលទ្ធភាពទទួលបានជម្រើសកែច្នៃ	លទ្ធភាពប្រើប្រាស់បាន មានលក្ខណៈប្រសើរឡើង	PPCA គាំទ្រដោយ ខណ្ឌ/សង្កាត់ DoE		
		ការកសាងសមត្ថភាពលើការកែច្នៃឡើងវិញ	ចំនួនព្រឹត្តិការណ៍កសាងសមត្ថភាពត្រូវបានរៀបចំ និងចំនួនអ្នកចូលរួមក្នុងព្រឹត្តិការណ៍	PPCA គាំទ្រដោយ ខណ្ឌ/សង្កាត់ DoE		
		ណែនាំ ការវាស់ស្ទង់ ការតាមដាននិងវឌ្ឍនភាព	ប្រព័ន្ធតាមដាន និងវាយតម្លៃត្រូវបានណែនាំ	PPCA, DoE		
សកម្មភាពចម្បងទី3៖ ជំរុញការគ្រប់គ្រងបរិមាណសំណល់ ដែលផ្តល់ផលល្អដល់បរិស្ថាន និងកាត់បន្ថយផលប៉ះពាល់ដល់បរិស្ថាន និងមនុស្ស						
សកម្មភាពទី3.1៖ កែលម្អការគ្រប់គ្រងទីលានចាក់សំរាម						
a. ចាប់ផ្តើមប្រតិបត្តិការ/ ការថែទាំត្រឹមត្រូវឡើងវិញ	តាមដានកម្ពស់គំនរសំរាម ដើម្បីការពារការដួលរលំ	ការអនុវត្តឡើងវិញ	PPCA អង្គការគ្រប់គ្រងទីលានចាក់សំរាម ខណ្ឌ			
	លុបដី ប្រចាំថ្ងៃ					
	កែលម្អ សកម្មភាពរបស់រថយន្តប្រមូលសំណល់យកមកចាក់					
	ឧបករណ៍ការពារផ្ទាល់ខ្លួន					
	ការសាកល្បងការប្រមូលខ្ពស់នៅកន្លែងចាក់សំរាម					
	រៀបចំគ្រឿងបរិក្ខារនិងនីតិវិធីសម្រាប់ការពារនិងពន្លត់ភ្លើងនៅកន្លែងចាក់សំរាម					
b. ការអភិវឌ្ឍហេដ្ឋារចនាសម្ព័ន្ធនៅទីលានចាក់សំរាម	ប្រព័ន្ធប្រព្រឹត្តិកម្មទឹកស្អុយ (ការធ្វើប្រព្រឹត្តកម្មដោយគីមី)	ហេដ្ឋារចនាសម្ព័ន្ធត្រូវបានរៀបចំ	PPCA អង្គការគ្រប់គ្រងទីលានចាក់សំរាម			

	ពង្រីកទីតាំងសម្រាប់យកសំរាមមកចាក់ បន្ថែមគ្រឿងចក្រថ្មីជាប្រចាំសម្រាប់ប្រតិបត្តិការ (គ្រឿងចក្រ អេស្កា អាបុល)				
c. រៀបចំការផ្លាស់ប្តូរទៅជាទម្រង់នៃការញែក សំណល់		ធីទិកាញែកសំរាមត្រូវបានបង្កើតឡើង និងបានចាប់ ផ្តើមដំណើរការ	PPCA អង្គភាពគ្រប់គ្រងទីលានចាក់សំរាម		
d. ទាក់ទាញអ្នកឯកទេស និងពង្រឹងធនធាន មនុស្ស	វាយតម្លៃបច្ចេកទេស សមត្ថភាព និងកំណត់ផ្នែក ត្រូវការកែលម្អ	ការវាយតម្លៃសមត្ថភាពបានធ្វើឡើង	PPCA អង្គភាពគ្រប់គ្រងទីលានចាក់សំរាម		
	ដឹកនាំបុគ្គលិកទៅទីតាំងបណ្តុះបណ្តាល/ ទស្សនកិច្ចនៅតាមតំបន់	ចំនួនអ្នកចូលរួមក្នុងកម្មវិធីបណ្តុះបណ្តាល			
	ស្វែងរកជំនួយបច្ចេកទេសពីម្ចាស់ជំនួយ	កម្មវិធីផ្ទេរចំណេះដឹងបានធ្វើឡើង			
	ភ្ជាប់ជាមួយកម្មសិក្សា	កម្មសិក្សាបានធ្វើឡើង			
e. កែលម្អឧបករណ៍/ វិធីសាស្ត្រកត់ត្រាបរិមាណ សំណល់		បរិមាណទិន្នន័យសំណល់ដែលបានផលិត	PPCA អង្គភាពគ្រប់គ្រងទីលានចាក់សំរាម CINTRI		
f. ការត្រួតពិនិត្យសុខភាពនិងផលប៉ះពាល់ដល់ បរិស្ថាន	ធ្វើការសិក្សាអំពីការបំពុលទឹកក្រោមដី	របាយការណ៍វាយតម្លៃផលប៉ះពាល់បរិស្ថាន	PPCA, DoH, DoE		
	ធ្វើការសិក្សាលើផលប៉ះពាល់លើសុខភាព	របាយការណ៍វាយតម្លៃផលប៉ះពាល់សុខភាព			
សកម្មភាពទី 3.2 ធានាសុវត្ថិភាពធនធានហិរញ្ញវត្ថុ សម្រាប់ការគ្រប់គ្រងទីលានចាក់សំរាមប្រកបដោយនិរន្តរភាព					
a. រៀបចំប៉ាន់ប្រមាណការចំណាយ ដើម្បីឱ្យមាន ការគ្រប់គ្រងប្រកបដោយចីរភាព		ការប៉ាន់ស្មានការចំណាយ ត្រូវបានបង្កើតឡើង	PPCA/ អង្គភាពគ្រប់គ្រងទីលានចាក់សំរាម		
b. បង្កើនថ្លៃចាក់សំរាមនៅទីលាន		កំណត់ថ្លៃទីលានសម្រាប់ចាក់សំរាម	PPCA/ អង្គភាពគ្រប់គ្រងទីលានចាក់សំរាម និង ភាគីពាក់ព័ន្ធ		
c. វាយតម្លៃឡើងវិញអំពីជម្រើសហិរញ្ញវត្ថុ ដើម្បី បង្កើនប្រសិទ្ធភាពទីលានចាក់សំរាម		ជម្រើសហិរញ្ញវត្ថុត្រូវបានកំណត់	PPCA/ អង្គភាពគ្រប់គ្រងទីលានចាក់សំរាម និង ភាគីពាក់ព័ន្ធ		
d. រក្សា កត់ត្រា និងប្រើប្រាស់សំរាម ដែលចូល ឱ្យបានសុក្រិត		MRF ត្រូវបានតម្លើង	PPCA/ អង្គភាពគ្រប់គ្រងទីលានចាក់សំរាម		
សកម្មភាព 3.3 សហការជាមួយភាគីពាក់ព័ន្ធ					
a. រៀបចំទម្រង់នៃការញែកសំណល់សមស្រប		ប្រហែល 20-30 ភាគរយនៃអ្នករើសសំរាមត្រូវបាន ជួលឱ្យធ្វើការនៅ MRF	PPCA/ អង្គភាពគ្រប់គ្រងទីលានចាក់សំរាម		

b. ចងក្រង និងទទួលស្គាល់តួនាទីរបស់វិស័យក្រៅប្រព័ន្ធ	អ្នកវិស័យសំរាមនៅកន្លែងចាក់សំរាមបានរៀបចំ និងចុះបញ្ជីនៅទីលានចាក់សំរាម ព្រឹត្តិការណ៍អប់រំ/ ការបណ្តុះបណ្តាលត្រូវបានសម្រាប់អ្នកវិស័យ (4-5 លើក / ឆ្នាំ) ។	PPCA/ អង្គភាពគ្រប់គ្រងគ្រប់គ្រងទីលាន			
c. យុទ្ធនាការយល់ដឹងដើម្បីផ្លាស់ប្តូរទស្សនៈរបស់សាធារណជន	យុទ្ធនាការឡើងទាត់មួយ ដែលរៀបចំដោយ PPCA DoE/អង្គភាពគ្រប់គ្រងទីលានចាក់សំរាម	PPCA/ អង្គភាពគ្រប់គ្រងទីលានចាក់សំរាម ខណ្ឌ សង្កាត់ DoE			
d. បង្កើតជាផ្លូវការនៃវិស័យក្រៅប្រព័ន្ធ	បទបញ្ជា និងច្បាប់សម្រាប់ការជ្រើសរើសអ្នកវិស័យសំរាមជាផ្លូវការ	អង្គភាពគ្រប់គ្រងទីលានចាក់សំរាម PPCA			
e. បញ្ចូលវិស័យមិនផ្លូវការទៅក្នុងប្រព័ន្ធរដ្ឋាភិបាល	អ្នកវិស័យសំរាម សំណល់រឹងនៅទីលានចាក់សំរាមត្រូវបានទទួលការងារធ្វើនៅទីលានចាក់សំរាម (MRF, កន្លែងដឹកប៉ុស)	PPCA/ អង្គភាពគ្រប់គ្រងទីលានចាក់សំរាម			
សកម្មភាពចម្បងទី៤៖ ការគ្រប់គ្រងវិបល្លាស្តិកសំណល់ពិសេស (សំណល់សំណង់ សំណល់វេជ្ជសាស្ត្រ និងសំណល់ឧស្សាហកម្ម)					
សំណល់សំណង់					
សកម្មភាពទី៤.១៖ ការបង្កើតប្រព័ន្ធគ្រប់គ្រងទិន្នន័យ					
a. ការបង្កើតទិន្នន័យសំណល់តាមប្រភេទ	រៀបចំប្រព័ន្ធកត់ត្រា និងប្រមូលទិន្នន័យ ទិន្នន័យបរិមាណសំណល់បង្កើតឡើង និងការប្រមូល	PPCA/ ខណ្ឌ គាំទ្រដោយ មន្ទីរសុខាភិបាល មន្ទីរពិសោធន៍ ក្រុមហ៊ុនប្រមូលសំណល់ និងអង្គភាពគ្រប់គ្រងទីលានចាក់សំរាម			
b. ការប៉ាន់ស្មានលើការប្រើប្រាស់សំណល់សំណង់	កម្រិតទិន្នន័យដែលអាចចូលមើលបានជាសាធារណៈ	PPCA/ ខណ្ឌ គាំទ្រដោយ មន្ទីរសុខាភិបាល មន្ទីរពិសោធន៍ ក្រុមហ៊ុនប្រមូលសំណល់ និងអង្គភាពគ្រប់គ្រងទីលានចាក់សំរាម			
សកម្មភាពទី៤.២៖ លើកកម្ពស់ការកាត់បន្ថយសំណល់					
a. បង្កើនការយល់ដឹង	ចំនួនក្រុមហ៊ុនដែលទទួលបានលទ្ធផលពីសកម្មភាពលើកកម្ពស់ការយល់ដឹង	PPCA/ ខណ្ឌ គាំទ្រដោយមន្ទីរសុខាភិបាល និងមន្ទីរពិសោធន៍			
b. ការជម្រុញការសាងសង់ប្រកបដោយនិរន្តរភាព	ចំនួនអន្តរាគមន៍គោលនយោបាយត្រូវបានណែនាំ	PPCA/ ខណ្ឌគាំទ្រដោយសមាគមឧស្សាហកម្មនៃក្រុមហ៊ុនសាងសង់			
c. សេចក្តីណែនាំអំពីថ្លៃសេវាសំរាម	សេចក្តីណែនាំ និងការអនុវត្តនីវិធីចំណាយលើសេវាចាក់ចោលសំរាម	PPCA/ ខណ្ឌ			

d. ការកែសម្រួល/ ធ្វើបច្ចុប្បន្នភាពនៃការអនុវត្តន៍ បទបញ្ញត្តិដែលមានស្រាប់លើសំណល់ សំណង់		បទបញ្ញត្តិបានធ្វើបច្ចុប្បន្នភាព និងអនុវត្ត	គាំទ្រដោយ មន្ទីរសុរិយោដី មន្ទីរបរិស្ថាន ក្រុមហ៊ុន ប្រមូលសំណល់ និងអង្គការគ្រប់គ្រងទីលានចាក់ សំរាម			
សកម្មភាពទី៤.៣៖ លើកកម្ពស់ការប្រើឡើងវិញ និងការកែច្នៃឡើងវិញ						
a. ការលើកកម្ពស់ការប្រើប្រាស់ឡើងវិញ		អន្តរាគមន៍គោលនយោបាយណែនាំសម្រាប់ការ លើកកម្ពស់ការប្រើឡើងវិញនៃសំណល់សំណង់	PPCA/ ខណ្ឌ គាំទ្រដោយសមាគមឧស្សាហកម្ម នៃក្រុមហ៊ុនសាងសង់ និងភាគីពាក់ព័ន្ធ			
b. ការកំណត់បច្ចេកវិទ្យាសមស្រប		បច្ចេកវិទ្យាធ្វើប្រព្រឹត្តិកម្ម អាចអនុវត្តបាននៅតាម ស្ថានភាពមូលដ្ឋាន	PPCA/ ខណ្ឌ គាំទ្រដោយសមាគមឧស្សាហកម្ម នៃក្រុមហ៊ុនសាងសង់			
សកម្មភាពទី៤.៤៖ ការអនុវត្ត ការត្រួតពិនិត្យ និងការអនុវត្តន៍ទប់ស្កាត់ការបោះចោលសំរាមគ្មានសណ្តាប់ធ្នាប់						
a. បង្កើត និងផ្សព្វផ្សាយគោលការណ៍ណែនាំការ គ្រប់គ្រងសំណល់សំណង់		"គោលការណ៍ណែនាំបានអភិវឌ្ឍ ចំនួននៃការណែនាំ (ឯកសារថតចម្លង ឬបែប អេឡិចត្រូនិក) ចែកចាយ/ ចូលប្រើប្រាស់"	PPCA/ ខណ្ឌ គាំទ្រដោយ មន្ទីរសុរិយោដី មន្ទីរបរិស្ថាន			
b. ផ្តល់ជំនួយដល់អ្នកបោះចោលសំណល់ ដើម្បីនាំសំណល់សំណង់មកចាក់ នៅទីលាន ចាក់សំរាម		អន្តរាគមន៍គោលនយោបាយបានណែនាំ ចំនួនការចោលសំរាមដោយខុសច្បាប់ត្រូវបាន រាយការណ៍	PPCA/ ខណ្ឌ គាំទ្រដោយ មន្ទីរសុរិយោដី មន្ទីរបរិស្ថាន			
c. ការត្រួតពិនិត្យ និងការអនុវត្តន៍		ចំនួននៃការចោលសំណល់ខុសច្បាប់ត្រូវបានរាយ ការណ៍	PPCA/ ខណ្ឌ មន្ទីរបរិស្ថាន អង្គការគ្រប់គ្រង ទីលានចាក់សំរាម			
សំណល់ធួនសាស្ត្រ						
សកម្មភាពទី៤.៥៖ ការពង្រឹងប្រព័ន្ធគ្រប់គ្រងសំណល់ធួនសាស្ត្រ						
a. បង្កើនការយល់ដឹង និងបណ្តុះបណ្តាលវិទ្យា ស្ថានសុខាភិបាល		ចំនួននៃព្រឹត្តិការណ៍លើកកម្ពស់ការយល់ដឹងបាន រៀបចំ និងចំនួនប្រជាពលរដ្ឋដែលបានចូលរួម	MoH និង DoH គាំទ្រដោយ PPCA, MWMU, DoEYS			
b. យុទ្ធនាការបង្កើនការយល់ដឹងផ្តោតលើ ប្រជាពលរដ្ឋ		ចំនួននៃព្រឹត្តិការណ៍លើកកម្ពស់ការយល់ដឹងបាន រៀបចំ និងចំនួនប្រជាពលរដ្ឋដែលបានចូលរួម	MoH and DoH គាំទ្រដោយ PPCA, MWMU, DoEYS			
c. អនុវត្តន៍ការត្រួតពិនិត្យបន្តបន្ទាប់		ចំនួន និងភាពញឹកញាប់នៃការធ្វើអធិការកិច្ច	MoH and DoH គាំទ្រដោយ PPCA, MWMU			
d. បង្កើតយន្តការកត់ត្រាសម្រាប់ការចាក់ចោល សំរាមខុសច្បាប់		បង្កើតយន្តការរាយការណ៍	MoH and DoH គាំទ្រដោយ PPCA, MWMU			

e. អនុវត្តន៍ការត្រួតពិនិត្យបន្តបន្ទាប់ទៅអង្គភាពគ្រប់គ្រងសំណល់វេជ្ជសាស្ត្រ		ការត្រួតពិនិត្យបានធ្វើឡើង ហើយលទ្ធផលត្រូវបានកត់ត្រា និងបោះផ្សាយ	MoH and DoH គាំទ្រដោយ PPCA, MWMU			
f. ជួយ CRC ឆ្ពោះទៅរកការអនុវត្តន៍ និងការធ្វើផែនការដែលមានប្រសិទ្ធភាព	ការចែកចាយធុងសំរាមសម្រាប់សំណល់វេជ្ជសាស្ត្រ	អត្រាផ្សព្វផ្សាយ (= ស្ថាប័នសុខាភិបាលដែលមានធុងសំរាមសមរម្យ / ស្ថាប័នវេជ្ជសាស្ត្រទាំងអស់នៅក្នុងរាជធានីភ្នំពេញ)	អង្គភាព MWMU គាំទ្រដោយ DoH, DoE, PPCA			
	ពង្រីកការប្រើប្រាស់ឡដុតសំណល់វេជ្ជសាស្ត្របច្ចុប្បន្ន	ការស្ទង់ / បរិមាណសំណល់វេជ្ជសាស្ត្រ ដែលមិនបានទុកដាក់ឱ្យបានត្រឹមត្រូវ ដោយសារកង្វះខាតសមត្ថភាពដុត	MWMU គាំទ្រដោយ DoH, DoE, PPCA			
	បង្កើនចំនួនថយន្តប្រមូល	ចំនួនថយន្តប្រមូលសំរាម	MWMU គាំទ្រដោយ DoH, DoE, PPCA			
	កំណត់កាលវិភាគប្រមូលសំរាមឱ្យបានច្បាស់លាស់	កាលវិភាគប្រមូល	MWMU គាំទ្រដោយ DoH, DoE, PPCA			
សំណល់ឧស្សាហកម្ម						
សកម្មភាពទី4.6៖ ការពង្រឹងយន្តការត្រួតពិនិត្យ ដើម្បីធានាឱ្យមានការអនុវត្ត						
a. ការអភិវឌ្ឍច្បាប់សម្រាប់ថ្នាក់ក្រោមជាតិ		បទបញ្ជាថ្នាក់ក្រោមជាតិត្រូវបានបង្កើតឡើង	PPCA, DoH, DoE			
b. ការកសាងអង្គភាពពិសេស/តួនាទី សម្រាប់ការគ្រប់គ្រងសំណល់ឧស្សាហកម្ម		ការបង្កើតអង្គភាពពិសេស/ ទីតាំង	PPCA, DoH, DoE			
c. អភិវឌ្ឍបទដ្ឋាន/គោលការណ៍ណែនាំ សម្រាប់ប្រព្រឹត្តិកម្ម/ការកែច្នៃឡើងវិញ		បទដ្ឋាន/ គោលការណ៍ណែនាំដែលបានបង្កើត	PPCA គាំទ្រដោយ MoE, DoE			
d. អភិវឌ្ឍ និងធ្វើបច្ចុប្បន្នភាពមូលដ្ឋានទិន្នន័យស្តីពីការផលិតសំណល់		មូលដ្ឋានទិន្នន័យបានបង្កើត ទំហំ និងភាពញឹកញាប់នៃការធ្វើបច្ចុប្បន្នភាព	PPCA គាំទ្រដោយ ម្ចាស់សំណល់ MoE, DoE ក្រុមហ៊ុនគ្រប់គ្រងសំណល់			
e. បង្កើតវេទិកាសម្រាប់ការសន្ទនារវាងអ្នកពាក់ព័ន្ធ និងអាជ្ញាធរ		វេទិកាបានបង្កើត និងភាពញឹកញាប់នៃការផ្លាស់ប្តូរព័ត៌មាន	PPCA គាំទ្រដោយ ម្ចាស់សំណល់ MoE, DoE ក្រុមហ៊ុនគ្រប់គ្រងសំណល់			
f. អនុវត្តបទបញ្ជាតាមរយៈការត្រួតពិនិត្យ និងវិធានការដាក់ទោសទណ្ឌ		ការត្រួតពិនិត្យបានធ្វើឡើង ហើយលទ្ធផលត្រូវបានកត់ត្រា និងបោះផ្សាយ ចំនួនរបាយការណ៍ខុសប្រក្រតីត្រូវបានកត់ត្រាទុក	PPCA, ខណ្ឌ/ សង្កាត់			
g. ការផ្សព្វផ្សាយនៃ 3R តាមរយៈ "ការបង្កើតភាពជាដៃគូត្រូវគ្នាក្នុងការផលិតសំណល់ និងការកែច្នៃ"		ចំនួននៃទំនាក់ទំនងអាជីវកម្មកែច្នៃ ដែលបានបង្កើតឡើងតាមរយៈការសម្របសម្រួលរបស់រដ្ឋបាលរាជធានីភ្នំពេញ និងបរិមាណសំណល់បង្វែរចេញពីទីលានទៅធ្វើការកែច្នៃឡើងវិញ	PPCA គាំទ្រដោយ ក្រុមហ៊ុនបង្កើតសំណល់ MoE, DoE			

h. ការអភិវឌ្ឍសមត្ថភាពក្រុមហ៊ុនគ្រប់គ្រងសំណល់		ចំនួនព្រឹត្តិការណ៍អភិវឌ្ឍន៍សមត្ថភាពត្រូវបានរៀបចំ ចំនួនអ្នកចូលរួមក្នុងព្រឹត្តិការណ៍	PPCA គាំទ្រដោយ ខណ្ឌ/សង្កាត់ និង ក្រុមហ៊ុនបង្កើតសំណល់			
i. ការអភិវឌ្ឍសមត្ថភាពមន្ត្រីនៃរដ្ឋបាលរាជធានីភ្នំពេញ		ចំនួនព្រឹត្តិការណ៍អភិវឌ្ឍន៍សមត្ថភាពត្រូវបានរៀបចំ និងចំនួនអ្នកចូលរួមក្នុងព្រឹត្តិការណ៍	PPCA, DoIH, DoE			
សំណល់អេឡិចត្រូនិច						
សកម្មភាពទី4.7៖ ដោះស្រាយបញ្ហាការបោះចោលសំណល់ខុសច្បាប់ រៀបចំការអនុវត្តគ្រប់គ្រងសំណល់អេឡិចត្រូនិច និងបង្វែរសំណល់អេឡិចត្រូនិចទៅជាធនធានដែលអាចដោះដូរបាន						
a. អភិវឌ្ឍ និងធ្វើបច្ចុប្បន្នភាពលើមូលដ្ឋានទិន្នន័យលើអ្នកកែច្នៃសំណល់		មូលដ្ឋានទិន្នន័យបានបង្កើត ទំហំ និងភាពញឹកញាប់នៃការធ្វើបច្ចុប្បន្នភាព	PPCA គាំទ្រដោយ DoE, ខណ្ឌ/ សង្កាត់			
b. រៀបចំបង្កើតបញ្ជីសារពើភ័ណ្ណសំណល់អេឡិចត្រូនិក		មូលដ្ឋានទិន្នន័យបានបង្កើត ទំហំ និងភាពញឹកញាប់នៃការធ្វើបច្ចុប្បន្នភាព	PPCA គាំទ្រដោយ DoE, ខណ្ឌ/ សង្កាត់			
c. ចែកចាយគោលការណ៍ណែនាំរបស់ក្រសួងបរិស្ថាន ស្តីពីការគ្រប់គ្រងសំណល់បរិក្ខារអគ្គិសនី និងអេឡិចត្រូនិក		ចំនួនគោលការណ៍ណែនាំដែលបានចែកចាយ / ទទួលបាន	PPCA គាំទ្រដោយ DoE, ខណ្ឌ/ សង្កាត់			
d. បង្កើតការយល់ដឹង		ចំនួននៃព្រឹត្តិការណ៍លើកកម្ពស់ការយល់ដឹងបានរៀបចំ និងចំនួនអ្នកចូលរួមក្នុងព្រឹត្តិការណ៍	PPCA គាំទ្រដោយ DoE, ខណ្ឌ/ សង្កាត់ និងDoEYS			
e. អភិវឌ្ឍច្បាប់ថ្នាក់ក្រោមជាតិ		បទបញ្ជាថ្នាក់ក្រោមជាតិត្រូវបានអភិវឌ្ឍន៍	PPCA គាំទ្រដោយ DoE			
f. អភិវឌ្ឍ និងចែកចាយបញ្ជីអ្នកកែច្នៃសំណល់ដែលមានការទទួលស្គាល់		បញ្ជីឈ្មោះអ្នកកែច្នៃដែលបានបង្កើត និងផ្សព្វផ្សាយបរិមាណសំណល់ដែលបានទទួល	PPCA គាំទ្រដោយ ខណ្ឌ/ សង្កាត់ ក្រុមហ៊ុន បង្កើតសំណល់			
g. រៀបចំយុទ្ធនាការប្រមូលសំណល់បរិក្ខារអគ្គិសនី និងអេឡិចត្រូនិក		ចំនួនយុទ្ធនាការដែលបានរៀបចំ ចំនួនអ្នកចូលរួមក្នុងយុទ្ធនាការ	PPCA គាំទ្រដោយ ខណ្ឌ/ សង្កាត់ សហការ ជាមួយក្រុមហ៊ុននានា			
h. ពង្រឹងការត្រួតពិនិត្យ/អធិការកិច្ចប្រឆាំងនឹងការចាក់ចោលសំណល់ខុសច្បាប់		ការត្រួតពិនិត្យបានធ្វើឡើង ហើយលទ្ធផលត្រូវបានកត់ត្រា និងបោះផ្សាយ ចំនួនរបាយការណ៍ខុសប្រក្រតីត្រូវបានកត់ត្រាទុក	PPCA គាំទ្រដោយ DoE, ខណ្ឌ/ សង្កាត់			
សកម្មភាពចម្បងទី5៖ ការចែករំលែកចក្ខុវិស័យ និងការចូរួមរបស់ភាគីពាក់ព័ន្ធ ក្នុងសកម្មភាពគ្រប់គ្រងសំណល់						
សកម្មភាពទី5.1៖ ជម្រុញការចូលរួមរបស់ប្រជាពលរដ្ឋក្នុងផែនការគ្រប់គ្រងសំណល់						
a. លើកស្ទួយការបង្ហាញព័ត៌មាន	បោះពុម្ពឯកសាររដ្ឋបាលអនឡាញ	ចំនួនឯកសារគ្រប់គ្រងសំណល់ដែលបានបោះពុម្ពផ្សាយ ឬអាចរកបាននៅលើអ៊ីនធឺណិត លទ្ធភាពទទួលបាន/ ការផ្តល់ឯកសារបែបនេះដល់សាធារណជនទូទៅ	PPCA គាំទ្រដោយ DoEYS, DoE, DoT			

	ចែករំលែកកាលវិភាគប្រមូល ការចេញបទបញ្ញត្តិ ផ្សេងៗតាមរយៈអនឡាញ	មានយន្តការមតិយោបល់ដែលបានរៀបចំ			
b. កសាងយន្តការផ្តល់យោបល់	រៀបចំវេទិកាសាធារណៈ	ចំនួនវេទិកាសាធារណៈបានរៀបចំ			
	សន្និសីទ ស្តីពីការគ្រប់គ្រងសំរាម សំណល់រឹង ទីក្រុង	ចំនួនព្រឹត្តិការណ៍ដែលបានរៀបចំ			
	ជ្រើសរើស ចាត់តាំង និងចាត់តាំងតំណាងប្រជាពលរដ្ឋឱ្យរៀបចំផែនការ	ចំនួនតំណាងរបស់ប្រជាពលរដ្ឋដែលមាននៅក្នុងផែនការ			
	ប្រើប្រាស់បច្ចេកវិទ្យាគមនាគមន៍ ព័ត៌មានវិទ្យា ដូចជា SNS ដើម្បីប្រមូលមតិយោបល់	ការប្រើប្រាស់ ICTs/SNS			

សកម្មភាពទី៥.២៖ ការចូលរួមរបស់យុវជនតាមរយៈការអប់រំបរិស្ថាន

a. សហការអភិវឌ្ឍន៍កម្មវិធីសិក្សា សម្រាប់ការអប់រំបរិស្ថាន		កម្មវិធីសិក្សារបស់សាលារៀន ដែលត្រូវអភិវឌ្ឍន៍	PPCA, MoE, MoEYS, DoE, DoEYS		
b. អភិវឌ្ឍន៍សម្ភារអប់រំសម្រាប់បង្រៀន		សម្ភារអប់រំត្រូវបានបង្កើត			
c. អភិវឌ្ឍន៍គោលការណ៍ណែនាំ ស្តីពីវិធីសាស្ត្របង្រៀន		បង្កើតគោលការណ៍ណែនាំស្តីពីវិធីសាស្ត្របង្រៀន			
d. ផ្តល់រង្វាន់ដល់ទីក្រុងមានបរិស្ថានស្អាត		ចំនួនសាលារៀនបានចូលរួមក្នុងកម្មវិធីពានរង្វាន់បរិស្ថានក្រុង			
e. ផ្តល់ឱកាសចុះសិក្សាតាមមូលដ្ឋានដល់សិស្ស		ចំនួនកម្មវិធីរៀនសូត្រតាមទីតាំងជាក់ស្តែង ដែលបានបង្កើត និងឱកាសផ្តល់ដល់សិស្សវិទ្យាល័យ			
f. ដាក់តាំងសញ្ញា និងបិទតាមទីតាំងនានាក្នុងសាលារៀន		ចំនួនផ្ទាំងប៉ាណូ ផ្លាក និងសញ្ញា			

សកម្មភាពទី៥.៣៖ ចូលរួម និងអភិវឌ្ឍសមត្ថភាពសាធារណៈទូទៅ វិស័យសាធារណៈ/ ឯកជន

a. ព្រឹត្តិការណ៍បង្កើនការយល់ដឹង ផ្តោតទៅលើប្រជាពលរដ្ឋ	ពិព័រណ៍បរិស្ថាន	ចំនួនព្រឹត្តិការណ៍ ដែលបានរៀបចំ	PPCA, ភាគីពាក់ព័ន្ធ		
	យុទ្ធនាការអប់រំ ស្តីពីការកែច្នៃ និងផលប៉ះពាល់	ចំនួនសកម្មភាព ដែលបានរៀបចំ	PPCA, ភាគីពាក់ព័ន្ធ		
	សម្ភារអប់រំសម្រាប់បង្កើនការយល់ដឹង	ចំនួនសម្ភារផ្សព្វផ្សាយការយល់ដឹង ដែលបានផ្សព្វផ្សាយដល់សាធារណជន	PPCA		
	ការបង្កើនការយល់ដឹងតាមរយៈបណ្តាញព័ត៌មានសង្គម	ចំនួនទស្សនិកជន ដែលបានទទួលព័ត៌មានតាមរយៈប្រព័ន្ធផ្សព្វផ្សាយ	PPCA, មន្ទីរពាក់ព័ន្ធ ប្រព័ន្ធផ្សព្វផ្សាយសហការ (ទូរទស្សន៍ ស្ថានីយវិទ្យុ សារព័ត៌មាន ... ។ល។)		

	បណ្តុះបណ្តាលបុគ្គលិក មន្ត្រីរាជការ	ការរួមបញ្ចូលផ្នែកបរិស្ថាន (រួមទាំងការគ្រប់គ្រងសំណល់) ទៅកម្មវិធីសិក្សា	PPCA			
	ជម្រុញការចូលរួម និងបង្កើនការយល់ដឹងរបស់ក្រុមហ៊ុនប្រមូលសំណល់	ចំនួនសកម្មភាពដែលបានរៀបចំ	PPCA, CINTRI			
b. ចូលរួម និងអភិវឌ្ឍសមត្ថភាពសាធារណៈ ទូទៅ វិស័យសាធារណៈ/ ឯកជន	ធ្វើទំនាក់ទំនងផលប្រយោជន៍ដែលទទួលបានពីការកែលម្អការគ្រប់គ្រងសំណល់ និងការគ្រប់គ្រងធនធាន	ចំនួនគ្រឹះស្ថានឯកជនត្រូវបានទាក់ទង/ ទំនាក់ទំនង	PPCA, វិស័យឧស្សាហកម្មផ្សេងៗ (ឧទា. សណ្ឋាគារ រោងចក្រវាយនភ័ណ្ឌ។ល។)			
	ពានរង្វាន់អាជីវកម្មស្អាត	ចំនួនក្រុមហ៊ុនបានចូលរួមក្នុងកម្មវិធីប្រគល់ពានរង្វាន់	PPCA, វិស័យឧស្សាហកម្មផ្សេងៗ (ឧទា. សណ្ឋាគារ រោងចក្រវាយនភ័ណ្ឌ។ល។)			
	សេចក្តីណែនាំអំពីការកាត់បន្ថយពន្ធសម្រាប់ការគ្រប់គ្រងអាជីវកម្មប្រកបដោយនិរន្តរភាព	គ្រោងការណ៍កាត់បន្ថយពន្ធ ដែលបានណែនាំ	PPCA, ក្រសួងពាក់ព័ន្ធ និងមន្ទីរ			
	ជម្រុញចលនាអាជីវកម្មកែច្នៃសំណល់	ចំនួនក្រុម ស្ថាប័ន អាជីវករចូលរួមអាជីវកម្មកែច្នៃ	PPCA, ភាគីពាក់ព័ន្ធ			

ជំពូកទី ៥

ការគ្រប់គ្រងវេជ្ជសាស្ត្រ
គម្រោង ទិន្នន័យ និង
ហិរញ្ញវត្ថុ

១. ការគ្រប់គ្រងវគ្គនៃគម្រោង ទិន្នន័យ និងហិរញ្ញវត្ថុ - ធានាការអនុវត្តន៍ និងគុណភាពសេវាកម្ម

ការធានាធនធានហិរញ្ញវត្ថុគ្រប់គ្រាន់ ការអភិវឌ្ឍ/ ការសម្របខ្លួន/ ការផ្សព្វផ្សាយបច្ចេកវិទ្យាសមស្រប ការបង្កើតភាពជាដៃគូ និងការកសាងសមត្ថភាពរបស់ភាគីពាក់ព័ន្ធ ព្រមទាំងការបង្កើតប្រព័ន្ធសមស្របសម្រាប់ការតាមដានទិន្នន័យ និងក្របខណ្ឌគណនេយ្យភាពសុទ្ធតែមានសារសំខាន់ ដើម្បីធានាការអនុវត្តន៍ និងគុណភាពសេវារបស់យុទ្ធសាស្ត្រ និងផែនការសកម្មភាព។ រដ្ឋបាលរាជធានីភ្នំពេញនឹងខិតខំឱ្យអស់លទ្ធភាពដើម្បីធានាថា មធ្យោបាយអនុវត្តទាំងអស់នេះនឹងត្រូវបានសម្រាប់និរន្តរភាពនៃសេវាសាធារណៈរបស់ខ្លួន។



រូបភាពទី៣០៖ មធ្យោបាយនៃការអនុវត្តន៍

២. ដំណើរការគ្រប់គ្រងដោយផ្អែកលើវគ្គ PDCA

យុទ្ធសាស្ត្រគ្រប់គ្រងសំណល់ ព្រមទាំងសមត្ថភាពគម្រោងនឹងត្រូវអនុវត្ត តាមដាន វាយតម្លៃ ពិនិត្យឡើងវិញ និងធ្វើបច្ចុប្បន្នភាពដោយអនុវត្តទៅតាមវគ្គ PDCA (រៀបចំផែនការ អនុវត្ត ត្រួតពិនិត្យ និងធ្វើសកម្មភាព) ដូចដែលបានបង្ហាញខាងក្រោម។

- * ដំណាក់កាលទី១៖ រៀបចំផែនការ – ការរៀបចំ និងការរៀបចំគម្រោងយុទ្ធសាស្ត្រ
 - ធ្វើការសិក្សាព័ត៌មានមូលដ្ឋាន និងប្រើប្រាស់ចំណេះដឹងផ្នែកគ្រប់គ្រង និងបែបវិទ្យាសាស្ត្រថ្មីចុងក្រោយ ដើម្បីធ្វើជាមូលដ្ឋាននៃការពិភាក្សាសម្រាប់ការបង្កើតយុទ្ធសាស្ត្រ
 - ស្វែងយល់អំពីស្ថានភាព បញ្ហាប្រឈម និងការធ្វើការវិភាគចន្លោះខ្វះខាត
 - កំណត់វិសាលភាព ចក្ខុវិស័យ បេសកកម្ម និងគោលដៅនៃយុទ្ធសាស្ត្រ
 - កំណត់ និងរាប់បញ្ចូលគ្រប់ភាគីពាក់ព័ន្ធ និងបញ្ហាប្រឈមផ្សេងៗក្នុងការគ្រប់គ្រងតាមរយៈការពិគ្រោះយោបល់ជា

មួយភាគីពាក់ព័ន្ធ

- ជ្រើសរើសជម្រើសគោលនយោបាយ ស្តីពីការទប់ស្កាត់ និងការកែច្នៃសំណល់ និងរៀបចំពង្រាងផែនការសកម្មភាព
- ធានាការសម្របសម្រួលអន្តរស្ថាប័ន និងជំរុញរៀបចំកិច្ចព្រមព្រៀងនយោបាយសម្រាប់ការបង្កើតយុទ្ធសាស្ត្រ

* **ដំណាក់កាលទី ២៖ អនុវត្ត – ការអនុវត្តន៍ និងការតាមដានយុទ្ធសាស្ត្រ**

- រៀបចំជាលក្ខណៈផ្លូវការនូវយុទ្ធសាស្ត្រតាមរយៈនីតិវិធីរដ្ឋបាលសមស្រប
- ផ្សព្វផ្សាយយុទ្ធសាស្ត្រតាមរយៈសកម្មភាពសង្គមជាសាធារណៈផ្សេងៗ
- កៀរគរធនធាន (ហិរញ្ញវត្ថុ ធនធានមនុស្ស និងនយោបាយ) និងពង្រីកកិច្ចសហការជាមួយភាគីពាក់ព័ន្ធឆ្ពោះទៅការអនុវត្តន៍ផែនការសកម្មភាព
- អនុវត្តការងារតាមដានឱ្យបានទៀងទាត់ ដើម្បីទទួលស្គាល់វឌ្ឍនភាព និងរក្សាកំណត់ត្រាវឌ្ឍនភាព និង/ឬស្ថិតិសម្រាប់សមិទ្ធកម្មសំខាន់ៗសម្រាប់ធ្វើការវាយតម្លៃនាពេលអនាគត។

* **ដំណាក់កាលទី ៣៖ ត្រួតពិនិត្យ – ការវាយតម្លៃ និងត្រួតពិនិត្យយុទ្ធសាស្ត្រ**

- វិភាគ និងវាយតម្លៃវឌ្ឍនភាព/លទ្ធផលគម្រោងធៀបនឹងគោលបំណង និងគោលដៅ
- ពិនិត្យមើលវឌ្ឍនភាពជាមួយភាគីពាក់ព័ន្ធ និងដាក់ជូនគណៈកម្មាធិការវាយតម្លៃឯករាជ្យ
- កំណត់ និងវិភាគផ្នែកជោគជ័យ និងបរាជ័យ រួចកំណត់កត្តារួមចំណែក

* **ដំណាក់កាលទី ៤៖ សកម្មភាព – ធ្វើបច្ចុប្បន្នភាពយុទ្ធសាស្ត្រដោយផ្អែកលើការវាយតម្លៃ**

- ពង្រីកករណីជោគជ័យ
- វាយតម្លៃឡើងវិញនូវការវិវត្តនៃបរិស្ថានប្រតិបត្តិការ និងធ្វើការកែសម្រួល/កំណត់យុទ្ធសាស្ត្រឡើងវិញដើម្បីដោះស្រាយបញ្ហាប្រឈមដែលកើតឡើង

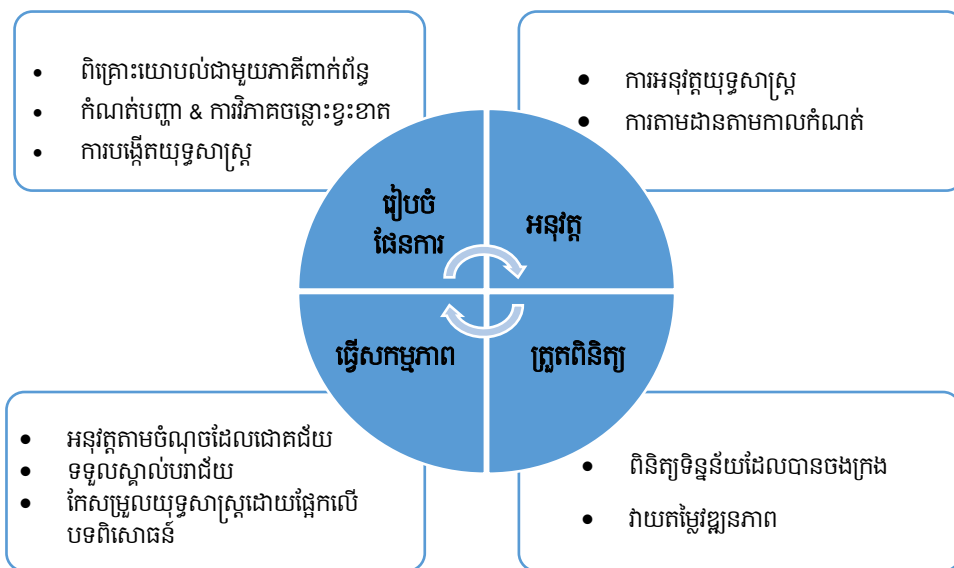

រូបភាពទី៣១៖ វដ្ត PDCA

៣. ដំណើរការបង្កើតទិន្នន័យ ដើម្បីសម្រួលដល់ការសម្រេចចិត្ត និងគ្រប់គ្រងគម្រោងធានាសុខភាព

ដើម្បីលើកកម្ពស់ការសម្រេចចិត្តលើគោលនយោបាយ ដោយផ្អែកលើភស្តុតាងច្បាស់លាស់ក្នុងការគ្រប់គ្រងសំណល់ ក្នុងទីប្រជុំជន និងគ្រប់គ្រងគុណភាពការផ្តល់សេវា សាលារាជធានីភ្នំពេញ ត្រូវពង្រឹងកិច្ចខិតខំប្រឹងប្រែង និងបង្កើនសមត្ថភាព របស់ខ្លួននៅក្នុងការបង្កើត និងរក្សាសុចនាករសំខាន់ៗជាមូលដ្ឋានដែលបង្ហាញអំពីស្ថានភាពគ្រប់គ្រងសំណល់នៅក្នុងទីក្រុង។

នៅចុងបញ្ចប់ រដ្ឋបាលរាជធានីភ្នំពេញនឹង៖

- រក្សាកំណត់ត្រាត្រឹមត្រូវនៃសំរាម ដែលបានយកមកចោលនៅទីលានចាក់សំរាម ជាពិសេសបរិមាណសំរាម ប៉ុន្តែបន្តិចម្តងៗពង្រីករហូតដល់ការកត់ត្រា ជាប្រភេទសំរាម ប្រភព និង/ឬតំបន់បង្កើត/ប្រមូល
- ប្រើប្រាស់ទិន្នន័យដែលបានប្រមូល ដើម្បីរៀបចំផែនការ អនុវត្ត តាមដាន និងវាយតម្លៃលើយុទ្ធសាស្ត្រ ព្រមទាំងការធ្វើសេចក្តីសម្រេចចិត្តដែលពាក់ព័ន្ធផងដែរ
- ប្រើប្រាស់ឱកាសកសាងសមត្ថភាព ដែលទទួលបានពីខាងក្រៅដល់បុគ្គលិកទទួលខុសត្រូវលើការគ្រប់គ្រងទិន្នន័យ
- បង្កើតបណ្តាញគាំទ្រតាមរយៈភាពជាដៃគូជាមួយអង្គការមិនមែនរដ្ឋាភិបាល វិស័យឯកជន រដ្ឋបាលខណ្ឌ/ សង្កាត់ ដើម្បីស្នើឱ្យអង្គការទាំងនោះចូលរួមនៅក្នុងការប្រមូលទិន្នន័យ។

ប្រភពព័ត៌មានដែលមានប្រយោជន៍៖

- Data Collection Tool for Urban Solid Waste Management (World Bank) <http://siteresources.worldbank.org/INTUSWM/Resources/463617-1202332338898/User-Manual-Data-Collection-Tool-for-SWM.pdf>
- 3R Policy Indicators Factsheets Series (IGES) <https://pub.iges.or.jp/pub/by/tags/3r-policy-indicators-factsheets-series>

៤. ការធានាធនធានមនុស្សសម្រាប់ការផ្តល់សេវាប្រកបដោយចីរភាព

ដើម្បីបំពេញតម្រូវការសេវាសាធារណៈរបស់ប្រជាពលរដ្ឋ រដ្ឋបាលរាជធានីភ្នំពេញត្រូវខិតខំប្រឹងប្រែងឱ្យអស់ពីលទ្ធភាព ដើម្បីធានាធនធានមនុស្សប្រតិបត្តិដែលត្រូវការចាំបាច់ ធានានិរន្តរភាព និងលើកកម្ពស់ការផ្តល់សេវា។

នៅចុងបញ្ចប់ រដ្ឋបាលរាជធានីភ្នំពេញនឹង៖

- ជម្រុញកិច្ចខិតខំប្រឹងប្រែងក្នុងការកំណត់ និងបង្កើតធនធានហិរញ្ញវត្ថុ ដើម្បីទ្រទ្រង់អភិបាលកិច្ចគ្រប់គ្រងសំណល់
- ស្វែងរកឱកាសសម្រាប់ភាពជាដៃគូរវាងវិស័យសាធារណៈ និងឯកជន ដើម្បីទទួលបាននូវការផ្តល់សេវាប្រកបដោយលក្ខណៈសេដ្ឋកិច្ច និងប្រសិទ្ធភាពដែលអាចធ្វើបាន
- បង្កើនកិច្ចសហការរបស់ខ្លួនជាមួយស្ថាប័នខាងក្រៅ (ស្ថាប័នជាតិ ដៃគូអភិវឌ្ឍន៍ និងវិស័យឯកជន) ដើម្បីទាក់ទាញគម្រោង និងថវិកាអភិវឌ្ឍន៍
- ជ្រើសរើសមន្ត្រីរដ្ឋបាលរាជធានីភ្នំពេញ ដែលសមស្រប ដើម្បីធានានូវសេវាសាធារណៈប្រកបដោយគុណភាព។

ធ្វើសកម្មភាពអភិវឌ្ឍន៍សមត្ថភាពដោយខ្លួនឯង និង/ឬ ប្រើប្រាស់ឱកាសពីខាងក្រៅ (នៅពេលដែលមាន) ដើម្បីពង្រឹងការរៀបចំផែនការ និងសមត្ថភាពប្រតិបត្តិការដែលចាំបាច់លើកិច្ចការរដ្ឋបាលគ្រប់គ្រងសំណល់។ ចំណុចសំខាន់ៗសម្រាប់ការអភិវឌ្ឍសមត្ថភាពអាចរួមមាន៖ ការគ្រប់គ្រងទិន្នន័យ ការគ្រប់គ្រងទំនាក់ទំនងសាធារណៈ និងព័ត៌មានវិទ្យា ការគ្រប់គ្រង និងបច្ចេកវិទ្យាកែច្នៃសំណល់ ការវិភាគសេដ្ឋកិច្ច ការរៀបចំគោលនយោបាយគ្រប់គ្រងសំណល់-កែច្នៃធនធានវត្ថុធាតុដើមឡើងវិញ និងការគ្រប់គ្រងរដ្ឋបាលសាធារណៈ។

VI

ជំពូកទី ៦

ឧបសម្ព័ន្ធ

ឧបសម្ព័ន្ធទី១ . ឯកសារយោង

- Choeu, C. (2016). Basic Information of Medical Waste Management Unit 24-April-2016.
- City of Kitakyushu and Phnom Penh Capital City (2017). Phnom Penh Capital City Strategic Action Plan for Climate Change.
- Department of Hospital Services. (2006). National Assessment on Health Care Waste Management in Cambodia: Current Situation.
- Ekins, P., Hughes, N., Brigenzu, S., Arden Clark, C., Fischer-Kowalski, M., Graedel, T., ... & Hertwich, E. (2016). Resource Efficiency: Potential and Economic Implications.
- Hoklis, Chhay and Alice Sharp (2014). Greenhouse gas emission from municipal solid waste in Phnom Penh, Cambodia, GMSARN International Journal, Vol. 8, No. 3, September 2014, pp. 73-78
- Hul, S., Kuok, F., Soy, T., & Khoeurn, K. (2015). Solid waste generation and life-span with credible growth forecasts waste generation, volume and composition (p. 41). Phnom Penh.
- JICA and MPP. (2005). Study on Solid Waste Management in the Municipality of Phnom Penh in the Kingdom of Cambodia; Main Report.
- Leng, V. (2013). Decentralised and deconcentrated sub-national administration management in Cambodia (p. 92).
- Min, M. (2016). Survey Report on Waste Management Practices At Municipality/District Level.
- Ministry of Environment Cambodia. Declaration on collecting and transporting industrial solid waste in Phnom Penh, Pub. L. No. 148 (2002).
- Ministry of Environment Cambodia. (2009a). Baseline: WEEE / e-waste in Phnom Penh municipality and current management system.
- Ministry of Environment Cambodia. (2014). Solid waste Management in Cambodia. Delivered at Regional Workshop on Development of National and Strategy for Radioactive Waste Management, 24-28 March 2014, IAEA, Vienna, Austria.
- <https://gnssn.iaea.org/RTWS/general/Shared%20Documents/Waste%20Management/March%202014%20RAS9069%20WS%20on%20policy%20and%20strategy%20development/national%20presentations/Cambodia.pdf> (Accessed 9 May 2018).
- Ministry of Health. Declaration No. 19 on Waste Management from Health Care Service in the Kingdom of Cambodia (2008).
- MOE. (2014). Medical waste for dioxin.
- MOE Cambodia's Technical Working Group. (2013). Comprehensive Assessment on E-waste Management in Cambodia.
- MPP. (2011). 3 Years Rolling Investment Programme in Phnom Penh Municipality.
- National Biodigester Programme. (2011). *Technical and Benefit of Biogas Plant*. Presented at Training Course and Technology Transfer on Renovation Waste and Reuse the Renewal Energy Resources, June 2011.
- National Council for Sustainable Development, Ministry of Environment, Global Green Growth Institute. (2017). Phnom Penh Green City Strategic Plan 2017-2026 And List of Priority Green City Investment

Projects for Phnom Penh.

- Phnom Penh Capital Hall. (n.d.). Facts of Phnom Penh Capital Hall.
- Phnom Penh Capital Hall - Urbanisation Division. (2011). Overview of Urban Development in Phnom Penh Capital City.
- Phnom Penh Department of Planning. (2015). Data Documentation on Phnom Penh Municipality Situation in 2015.
- Phnom Penh Landfill Authority. (2016). Weigh bridge data at old and new landfills.
- Project Coordination Unit. (2014). Inventory report on unintentionally produced POPs in Cambodia.
- Royal Government of Cambodia. Law on administration and management of the capital, province, municipality, district, ៩៧៧ (2008).
- Royal Government of Cambodia. Sub-Decree on Garbage and Urban Solid Waste Management, Pub. L. No. 113 (2015).
- Sang-Arun, J., Heng, C. K., & Al., E. (2011). A guide for Technology Selection and Implementation of Urban Organic Waste Utilisation Projects in Cambodia.
- Save Cambodia's Wildlife., & Open Development Cambodia. (2014). Atlas of Cambodia – Maps on Socio-economic Development and Environment.
- Sethy, S. (2017). Country Chapter – The Kingdom of Cambodia. in The Drafting Committee of the State of the 3Rs in Asia and the Pacific, *State of the 3Rs in Asia and the Pacific*. (Retrieved on July 26 2018 from [www.uncrd.or.jp/content/documents/5686\[Nov%202017\]%20Cambodia.pdf](http://www.uncrd.or.jp/content/documents/5686[Nov%202017]%20Cambodia.pdf))
- Seng, B. (2014). Working task in cleansing, collection and transport in Daun Penh district, Phnom Penh.
- Seng, B., Kaneko, H., Hirayama, K., & Katayama-Hirayama, K. (2011). Municipal solid waste management in Phnom Penh, capital city of Cambodia. *Waste Management & Research : The Journal of the International Solid Wastes and Public Cleansing Association, ISWA*, 29(5), 491–500. <http://doi.org/10.1177/0734242X10380994>
- Seng, K. (2015). Analysis of solid waste composition and waste forecasting in Phnom Penh with the production of methane from Dangkor landfill, Cambodia. Institute of Technology of Cambodia.
- The Asia Foundation and the Overseas Development Institute. (2016). Working Politically in Practice Series - Case Study No. 8 - Reforming Solid Waste Management in Phnom Penh. <https://asiafoundation.org/publication/reforming-solid-waste-management-phnom-penh/>
- The Drafting Committee of the State of the 3Rs in Asia and the Pacific. (2018). The State of the 3Rs in Asia and the Pacific.
- Theng, C.S. (2012), Administrative Law and Decentralization. In Peng, H., Phallack, K., and Menzel, J. (Eds.), *Introduction to Cambodian Law (247-264)*. Phnom Penh: Konrad-Adenauer-Stiftung, Cambodia.
- Uch, R., Sam, P., Stäudel, J., & Hädrich, G. (2014). Report for a study research on Improving Waste Management in Phnom Penh taking into account Study & Analysis on “Institutional framework of solid waste management and the development of the current landfill operation and management in Phnom Penh .” UNEP. (2009). *Developing Integrated Solid Waste Management Plan: Training Manual*, 1, 1–77.

ឧបសម្ព័ន្ធទី២. ផែនការគម្រោងសកល្យ

គម្រោងសកល្យទី១

កម្មវិធីជំរុញការចូលរួមកែច្នៃឡើងវិញនៅក្នុងសាលារៀននៅរាជធានីភ្នំពេញ (PPAP)

គឺជាគម្រោងសកល្យ ដើម្បីលើកកម្ពស់ការផ្លាស់ប្តូរឥរិយាបថ ឆ្ពោះទៅរករបៀបរស់នៅប្រកបដោយចីរភាពបរិស្ថានតាមរយៈការណែនាំអំពីមេរៀនជាទ្រឹស្តី និងបទពិសោធន៍ផ្សារភ្ជាប់ដោយការអនុវត្តផ្ទាល់លើវិស័យអប់រំបរិស្ថាន។

ការពិពណ៌នា

គំនិតនៃគម្រោងបង្កើនការយល់ដឹង ភាគច្រើនត្រូវបានអនុវត្តឡើងតាមការសន្មតថា សាធារណជននឹងចាប់ផ្តើមអនុវត្តការកែច្នៃឡើងវិញ ប្រសិនបើពួកគេទទួលបានព័ត៌មានគ្រប់គ្រាន់អំពីតម្លៃនៃសុខភាព/បរិស្ថាន ផលប្រយោជន៍/ការចំណាយ និងសម្ភារអប់រំផ្សេងៗ ដូចជា សៀវភៅណែនាំអំពីគំនិតច្នៃប្រឌិតធ្វើអ្វីមួយជាដើមទៅដល់ក្រុមគោលដៅ។ ទោះជាយ៉ាងណា សកម្មភាពស្ម័គ្រចិត្ត អាចពិបាកនឹងជំរុញឱ្យកើតឡើង ប្រសិនបើពួកគាត់គ្មានឱកាស (ឧទា. ការកែច្នៃឡើងវិញ) ដើម្បីអនុវត្តចំណេះដឹងបែបនេះ ឬមិនទទួលបានផលប្រយោជន៍ជាក់ស្តែងនៃសកម្មភាពនោះ។

អាស្រ័យហេតុនេះ ទើបគម្រោងសកល្យនេះផ្តោតទៅលើការអប់រំបរិស្ថានដែលបច្ចុប្បន្នអនុវត្តនៅតាមសាលារៀននានានៅក្នុងរាជធានីភ្នំពេញ និងណែនាំបទពិសោធន៍អនុវត្តជាក់ស្តែង ដើម្បីចូលរួមក្នុងសកម្មភាពអនុវត្ត ៣អិម (3R) ដែលបំពេញបន្ថែមលើការបង្រៀនក្នុងថ្នាក់។ តាមរយៈការផ្តល់នូវឱកាស ដើម្បីបង្ហាញពីអត្ថប្រយោជន៍នៃ ៣អិម គម្រោងនេះមានគោលបំណងលើកកម្ពស់ការយល់ដឹង និងការលើកទឹកចិត្ត ដើម្បីអនុវត្ត ៣អិម នៅក្នុងជីវិតប្រចាំថ្ងៃរបស់សិស្សានុសិស្ស ដែលជំរុញឱ្យមានការផ្លាស់ប្តូរឥរិយាបថបាន។

ជាពិសេស សិស្សានុសិស្សនឹងត្រូវបានស្នើសុំឱ្យនាំយកសម្ភារ ដែលអាចកែច្នៃឡើងវិញពីគ្រួសារនីមួយៗរបស់ពួកគេទៅសាលារៀនជាផ្នែកនៃលំហាត់អនុវត្ត។ សំណល់អេតចាយ ដែលប្រមូលបាននឹងត្រូវរក្សាទុកក្នុងបរិវេណសាលារហូតគេអាចលក់ឱ្យអ្នកទិញសំណល់អេតចាយ ដេប៉ូអេតចាយ ឬក្រុមហ៊ុនកែច្នៃសំណល់អេតចាយ ហើយប្រាក់ចំណូលដែលទទួលបាននឹងត្រូវបានប្រើ ដើម្បីទិញឧបករណ៍

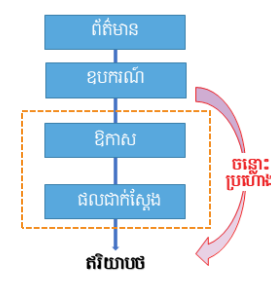

សម្ភារអប់រំសម្រាប់សាលារៀនរបស់ពួកគេ។ ការអនុវត្តន៍បែបនេះ ក៏អាចបង្កើតជាមូលដ្ឋានគ្រឹះនៃការអប់រំលើការធ្វើសេចក្តីសម្រេចចិត្ត និងការគ្រប់គ្រងហិរញ្ញវត្ថុដែលជាតម្រូវការចាំបាច់។ លើសពីនេះទៀត ការរៀបចំប្រកួតប្រជែងនៅទូទាំងក្រុង កិច្ចសន្ទនារបស់សិស្សតាមប្រព័ន្ធអ៊ីនធឺណិតរវាង ប្រទេសកម្ពុជា និងជប៉ុន ដែលសម្របសម្រួលដោយអង្គការ CITYNET ទីក្រុង Yokohama និងវិទ្យាស្ថាន CCET ក៏អាចចាត់ទុកថា ជាវិធានការជំរុញសិស្សឱ្យចូលរួមកម្មវិធីនេះផងដែរ។

សហការ និងអនុវត្តគម្រោង

- រដ្ឋបាលរាជធានីភ្នំពេញ (PPCA)
- មន្ទីរអប់រំ យុវជន និងកីឡា (DoEYS)
- សាលារៀនបឋមសិក្សាដែលបានជ្រើសរើសនៅក្នុងរាជធានីភ្នំពេញ
- វិទ្យាស្ថាន IGES សហការជាមួយ UNEP ស្តីពីបច្ចេកវិទ្យាបរិស្ថាន (CCET)
- អង្គការកែច្នៃសំរាម និងការសិក្សានៅកម្ពុជា (COMPED)

លទ្ធផលរំពឹងទុក និងការរួមចំណែកដល់យុទ្ធសាស្ត្រនេះ

នៅពេលដែលអនុវត្តគម្រោងសាកល្បងនេះ សិស្សានុសិស្សនឹងទទួលបាននូវការយល់ដឹងកាន់តែប្រសើរឡើងលើអត្ថប្រយោជន៍នៃការអនុវត្តន៍ ៣R ដោយផ្អែកលើបទពិសោធន៍ក្នុងការរស់នៅជាក់ស្តែងរបស់ពួកគេ និងអាចមានបំណងចង់អនុវត្ត ៣R ដោយផ្ទាល់នៅក្នុងជីវិតប្រចាំថ្ងៃ។ ការបង្ហាញពី "វិធីវប្បឿប" និង "អត្ថប្រយោជន៍ជាក់ស្តែង" នឹងជួយកាត់បន្ថយគម្លាតរវាងចំណេះដឹង និងការផ្លាស់ប្តូរឥរិយាបថរបស់បុគ្គល ដែលជាទំពាំងតំណាងឱ្យគ្រឹះស្នូលក្នុងការផ្សព្វផ្សាយជំរុញការអនុវត្តន៍ ៣R នៅក្នុងរាជធានីភ្នំពេញ ដោយសហការជាមួយប្រជាពលរដ្ឋ និងសហគមន៍។ កម្មវិធីនេះ មានការពាក់ព័ន្ធដោយផ្ទាល់ទៅនឹងសកម្មភាពចម្បងទី១, ២ និងទី៥ ជាពិសេសសកម្មភាពទី៥.២ - ការជំរុញយុវជនចូលរួមតាមរយៈការអប់រំបរិស្ថាន "។

ថវិការំពឹងទុក

ប្រហែល ៣០.០០០ ដុល្លារអាមេរិក

អ្នកឧបត្ថម្ភ

អង្គការ UN Environment តាមរយៈវិទ្យាស្ថាន IGES សហការលើបច្ចេកវិទ្យាបរិស្ថាន ហៅកាត់ថា CCET

រយៈពេលរំពឹងទុក

ប្រហែល៣ខែ

គម្រោងសាកល្បងទី២
"សម្អាត! ការគ្រប់គ្រងសំណល់តាមបែបសហគមន៍ នៅក្នុងរាជធានីភ្នំពេញ" ឆ្នាំ២០១៧-២០១៨

ការពិពណ៌នា:

"សកម្មភាពនៃគម្រោង "សម្អាត! ការគ្រប់គ្រងសំណល់តាមបែបសហគមន៍ ត្រូវបានអនុវត្តនៅតំបន់បឹងទំពុន ក្នុងឃុំព្រែកតាគង់ទី១ សង្កាត់ចាក់អង្រែលើ ខណ្ឌមានជ័យ និងនៅឃុំខ្វា ខណ្ឌដង្កោ រាជធានីភ្នំពេញ។

អ្នកអនុវត្តគម្រោង

អង្គការក្រៅរដ្ឋាភិបាលក្នុងស្រុកមួយ គឺUPWD ទទួលខុសត្រូវចំពោះការអនុវត្តន៍សកម្មភាពទាំងអស់នៅក្នុងសហគមន៍គោលដៅ ហើយគម្រោងនេះនឹងក្លាយជាផ្នែកមួយនៃសកម្មភាពអនាម័យបរិស្ថានរបស់ UPWD ដែលបានអនុវត្តនៅក្នុងតំបន់ក្នុងភាពជាដៃគូជាមួយអង្គការ People in Need (PIN)។

អង្គការអភិវឌ្ឍន៍ស្ត្រីក្រីក្រក្នុងទីក្រុង (UPWD) ត្រូវបានបង្កើតឡើងនៅឆ្នាំ១៩៩៧ នៅរាជធានីភ្នំពេញដោយក្រុមអ្នកជំនាញ ដែលបានទទួលស្គាល់ពីសារៈសំខាន់នៃការគាំទ្រដល់ស្ត្រីក្រីក្រនៅតាមទីប្រជុំជន និងសហគមន៍របស់ពួកគេ។ កន្លងមក អង្គការ UPWD បានជួយដល់សហគមន៍ក្រីក្រក្នុងទីក្រុងចំនួន ១០សហគមន៍ តាមរយៈការរៀបចំសហគមន៍ ការចុះស្នាបស្នង់មតិ ការរៀបចំផែនទី សុខភាពនៅទីប្រជុំជន ទឹកស្អាត និងអនាម័យ ព្រមទាំងគម្រោងកាត់បន្ថយគ្រោះមហន្តរាយ។ ម្ចាស់ជំនួយរបស់អង្គការ UPWD រួមមាន PIN, Misseror, HBF, Asia Foundation និង Bread for the World។ អង្គការ UPWD មានបុគ្គលិកអចិន្ត្រៃយ៍ចំនួន ១៤នាក់ ហើយគ្រប់គ្រងថវិកាប្រចាំឆ្នាំចំនួន ២០០.០០០ ដុល្លារអាមេរិក។

លទ្ធផលរំពឹងទុក និងការរួមចំណែកដល់យុទ្ធសាស្ត្រនេះ

គម្រោងនេះត្រូវបានជ្រើសរើសពីសំណើគម្រោងចំនួនបួន ដែលគ្របដណ្តប់លើតំបន់នានាដូចជា ការកែច្នៃសំណល់ ហាងកាហ្វេគ្មានសំរាម និងការគ្រប់គ្រងសំណល់តាមបែបសហគមន៍។ គម្រោងគ្រប់គ្រងសំណល់តាមបែបសហគមន៍ត្រូវបាន ជ្រើសរើសជាគម្រោងសាកល្បង ដែលត្រូវបានធ្វើឡើងរវាងអង្គការ Nexus និងរដ្ឋបាលរាជធានីភ្នំពេញ នៅខែកក្កដា ឆ្នាំ២០១៧ ជាកិច្ចឆ្លើយតបចំពោះបញ្ហាប្រមូលសំរាម ដែលមានស្រាប់នៅតំបន់ដែលពិបាកទៅដល់ក្នុងរាជធានីភ្នំពេញ។ សកម្មភាពរបស់ គម្រោងបានចាប់ផ្តើមនៅចុងឆ្នាំ២០១៧ ហើយបន្តរហូតដល់ចុងឆ្នាំ២០១៨។

ដោយផ្អែកលើការរៀបចំហិរញ្ញវត្ថុរវាងអង្គការ Nexus និងអង្គការ UPWD គេនឹងរាយការណ៍ទៅរដ្ឋបាលរាជធានីភ្នំពេញ នូវទិន្នន័យមូលដ្ឋានរៀងរាល់ ២ឆ្នាំ ម្តងនៅឆ្នាំ២០១៨ ដើម្បីធ្វើបច្ចុប្បន្នភាពលើវឌ្ឍនភាពគម្រោង និងលទ្ធផល។

ការគ្រប់គ្រងសំណល់ គឺជាបញ្ហាធំបំផុតសម្រាប់សហគមន៍ក្រីក្រនៅតាមទីក្រុង ដែលខ្វះការប្រមូលសំរាមសាធារណៈ។ យោងទៅតាមការសិក្សារបស់សមាគម STT កាលពីឆ្នាំ២០១៤ មានសហគមន៍ចំនួន ៧២% នៅតាមតំបន់ខាងក្រៅនៃរាជធានី ភ្នំពេញ ដែលខ្វះសេវាកម្មប្រមូលសំរាមជាប្រចាំ។ មូលហេតុចម្បងនៃបញ្ហានេះរួមមាន ការចូលទៅកាន់ទីលំនៅកង្វះខាតកន្លែង ជាក់លាក់សំរាមនៅលើផ្លូវមេ បញ្ហាទំនួលខុសត្រូវជាមួយក្រុមហ៊ុនប្រមូលសំរាមស៊ីនឡើ និងទម្លាប់គ្រប់គ្រងសំណល់មិនល្អរបស់ សមាជិកសហគមន៍មួយចំនួន។ ជាលទ្ធផល សហគមន៍ជាច្រើនចាក់សំរាមទៅក្នុងទន្លេ និងបឹងប្តូរក៏ដូចជានៅក្រោមផ្ទះរបស់ ពួកគេផងដែរ។ វិធីសាស្ត្រក្នុងការចោលសំណល់ផ្សេងទៀត រួមមាន ការដុតសំរាម ហើយការកែច្នៃឡើងវិញនៅមានកម្រិតនៅ ឡើយ។ សំណល់មិនបានគ្រប់គ្រងត្រឹមត្រូវ ធ្វើឱ្យមានហានិភ័យដល់សុខភាពដូចជា ជំងឺរាគ្សស កន្ទួលស្បែក ជំងឺភ្នែក និងជំងឺ ឆ្លងជាច្រើនទៀត។

លើសពីនេះទៅទៀត វត្តមានរបស់សំរាមនៅតាមសហគមន៍ធ្វើឱ្យប៉ះពាល់ដល់ការរើសអើងសង្គមនៃជនក្រីក្រនៅតាមទី ប្រជុំជន និងជាហានិភ័យនៃការបណ្តេញចេញផងដែរ។

គម្រោងបានអនុវត្តនូវវិធីសាស្ត្រគ្រប់គ្រងសំណល់តាមបែបសហគមន៍ ដែលបានបង្កើតឡើងដោយ អង្គការ UPWD និងបានសាកល្បងរួចហើយនៅសហគមន៍មួយចំនួននៅរាជធានីភ្នំពេញ ក្នុងសកម្មភាពផ្តោតលើសហគមន៍ចំនួនពីរនៅក្នុង តំបន់បឹងទំពុន ដែលប្រឈមនឹងបញ្ហាស្រដៀងគ្នា គឺការប្រមូលសំរាម និងកង្វះការយល់ដឹង និងសម្ភារប្រើប្រាស់ក្នុងការ គ្រប់គ្រងសំណល់៖

- ១. សហគមន៍ព្រែកតាគង្ស ១ សង្កាត់ចាក់អង្រែលើ ខណ្ឌមានជ័យ មាន ៣៥៧ គ្រួសារ
- ២. សហគមន៍ខ្នា សង្កាត់ដង្កោ ខណ្ឌដង្កោ មាន ១៤៤គ្រួសារ

គំរូនេះ ត្រូវបានបង្កើតឡើងដោយផ្អែកលើសកម្មភាពសំខាន់ៗមួយចំនួន៖

- ការសិក្សាអំពីលទ្ធភាព និងការប៉ាន់ប្រមាណតម្រូវការ
- ការបង្កើតគណៈកម្មាធិការគ្រប់គ្រងសំណល់ និងបង្កើតបណ្តាញទំនាក់ទំនងទៀងទាត់ជាមួយអាជ្ញាធរមូលដ្ឋាន
- ការរៀបចំឧបករណ៍ទំនាក់ទំនងផ្លាស់ប្តូរឥរិយាបថ
- ព្រឹត្តិការណ៍អនាម័យបរិស្ថាន និងការបង្ហាញសហគមន៍គំរូ
- សេវាប្រមូលសំរាម
- អ្នកដើររើសសំណល់អេតចាយបំពេញការងារជាអ្នកប្រមូលសំរាម និងប្រមូលជាក់ក្នុងធុងសំរាមរបស់ក្រុមហ៊ុនស៊ីនឡើ (អ្នកប្រមូលសំរាមទាំងនេះទទួលបានកម្រៃពីសមាជិកសហគមន៍)

- យុទ្ធនាការលើកកម្ពស់ការយល់ដឹងតាមរយៈព្រឹត្តិការណ៍ផ្សេងៗ និងយុទ្ធនាការតាំងបង្ហាញ (ផ្ទាំងប៉ាណូ) ។

ថវិការំពឹងទុក

ថវិការួមចំណែករបស់អង្គការ Nexus ចំពោះគម្រោងសាកល្បងនេះមានចំនួន ៥០០០ ដុល្លារអាមេរិក ចន្លោះខែកក្កដា និងខែធ្នូ ឆ្នាំ២០១៧ ដើម្បីគាំទ្រការរៀបចំគម្រោង និងសកម្មភាពចលនាសហគមន៍។

សហហិរញ្ញប្បទានគម្រោង និងតម្លៃសរុបនៃគម្រោងគឺ

អង្គការ Nexus (៥.០០០) + អង្គការ UPWD/PIN (១០.០០០) = USD ១៥.០០០

អ្នកឧបត្ថម្ភ

អង្គការ Nexus និង អង្គការ UPWD/PIN

ឧបសម្ព័ន្ធទី ៣ . ការគ្រប់គ្រងហិរញ្ញវត្ថុ

១. ទិន្នន័យមូលដ្ឋាន - កម្រៃសេវាប្រមូលសំរាម និងហិរញ្ញវត្ថុ

ហិរញ្ញវត្ថុសាធារណៈ

ច្បាប់ស្តីពីការគ្រប់គ្រងរដ្ឋបាលរាជធានី ខេត្ត ក្រុង ស្រុក ខណ្ឌ ចែងអំពីការទទួលខុសត្រូវរបស់ស្ថាប័នថ្នាក់ក្រោមជាតិ ដើម្បីធានានូវប្រភពហិរញ្ញវត្ថុចាំបាច់ក្នុងការបំពេញតួនាទី និងការទទួលខុសត្រូវរបស់រដ្ឋបាល ដើម្បីសម្រេចឱ្យបាននូវប្រសិទ្ធភាព តម្លាភាព និងគណនេយ្យភាព។ សម្រាប់រដ្ឋបាលសារពើពន្ធរបស់ពួកគេ នឹងផ្តល់នូវប្រភេទប្រាក់ចំណូលនៅក្នុងការផ្តល់ ហិរញ្ញប្បទានថ្នាក់ក្រោមជាតិ ដូចមានរៀបរាប់ខាងក្រោម៖

១. ចំណូលថ្នាក់ក្រោមជាតិ
 - ពន្ធដារក្នុងស្រុក
 - ថ្លៃប្រើសេវា ថ្លៃឈ្នួល និងប្រាក់ចំណូលមិនមែនពន្ធ
២. ចំណូលពីរដ្ឋាភិបាលថ្នាក់ជាតិ
 - ពន្ធមូលដ្ឋានលើប្រាក់ចំណូល
 - ប្រាក់ចំណូលផ្ទេរពីថវិកាថ្នាក់ជាតិ
 - ថវិកាអនុវត្តគម្រោង/ សេវាពិសេសរបស់រដ្ឋាភិបាល ឬស្ថាប័នថ្នាក់ជាតិ
៣. ថវិកាចំណូលផ្សេងៗ

រូបភាពទី៣២ បង្ហាញអំពីវិបូល និងទំហំទឹកប្រាក់ជាមធ្យមនៃការផ្ទេរអន្តរស្ថាប័នពីថ្នាក់ជាតិទៅថ្នាក់ក្រោមជាតិឆ្នាំ២០១៣ (Kamiko, ២០១៦) ។ ជាការពិត រដ្ឋបាលថ្នាក់ក្រោមជាតិតឹងផ្អែកស្ទើរទាំងស្រុងលើប្រាក់ចំណូលដែលមានការកម្រិតពី ថ្នាក់ជាតិសម្រាប់សេវាសាធារណៈ។ ដូច្នេះហើយហិរញ្ញប្បទានសាធារណៈសម្រាប់ការគ្រប់គ្រងសំណល់នៅរាជធានី ភ្នំពេញក៏មានកម្រិតដងដែរ។

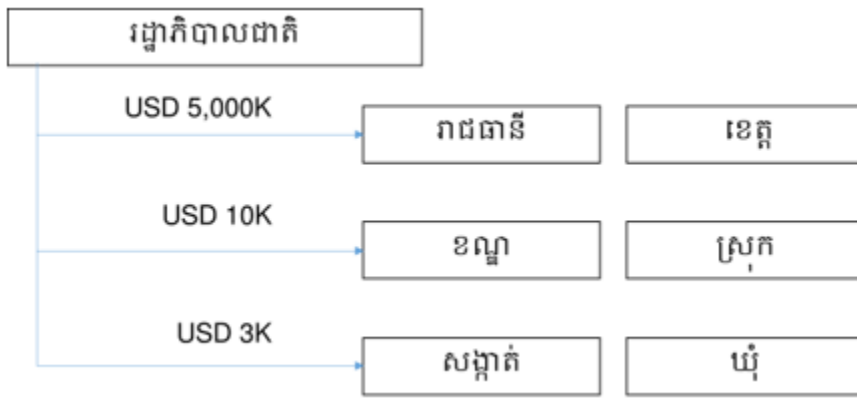

កំណត់សំគាល់

* តួលេខគិតជាមធ្យមក្នុងមួយឯកតានៅក្នុងឆ្នាំ២០១៣

** គណនាអត្រាប្តូរប្រាក់ USD ១ = KHR ៤.០០០

រូបភាពទី៣២៖ រូបថិការដ្ឋបាលពីថ្នាក់ជាតិទៅថ្នាក់ក្រោមជាតិគិតត្រឹមឆ្នាំ ២០១៣

ប្រភព: Kamiko (២០១៦) សិក្ខាសាលាគ្រប់គ្រងស្តីពីវិមជ្ឈការ និងភាពជាអ្នកដឹកនាំសម្រាប់តម្រូវការមូលដ្ឋាន និងផ្លាស់ប្តូរសង្គម

នៅឆ្នាំ២០១៥ ក្រសួងបរិស្ថានរបស់ប្រទេសកម្ពុជាបានអនុម័តសារាចរ ស្តីពីការអនុវត្តន៍កម្មវិធីអនាម័យ និងបរិស្ថាន ដើម្បីលើកកម្ពស់ការគ្រប់គ្រងសំរាម សំណល់រឹង និងរាវសម្រាប់ទីក្រុងសរុបចំនួន ២៦ នៅទូទាំងប្រទេសលើកលែងតែរាជធានី ភ្នំពេញ។ ក្រោមកញ្ចប់ថវិកាជាតិតាមរយៈក្រសួងសេដ្ឋកិច្ច និងហិរញ្ញវត្ថុ មូលនិធិសរុបនៃកម្មវិធីនេះគឺ ៥ពាន់លានរៀល (ស្មើនឹង ១,២៥លានដុល្លារអាមេរិក) សម្រាប់ឆ្នាំ២០១៥ ដែលនឹងកើនឡើងរហូតដល់ ៩ពាន់លានរៀល (ស្មើនឹង ២,២៥លានដុល្លារ អាមេរិក) ក្នុងឆ្នាំ២០១៦។ ដោយសារមូលនិធិនេះមានបំណងគាំទ្រដល់ទីក្រុង ដែលទន់ខ្សោយផ្នែកហិរញ្ញវត្ថុ ដូចនេះ រាជធានី ភ្នំពេញមិនទទួលបាននូវមូលនិធិនេះទេ ដោយគេរំពឹងថា រាជធានីភ្នំពេញអាចនឹងមានថវិកាផ្ទាល់ខ្លួនសម្រាប់សេវាកម្មគ្រប់គ្រង សំណល់របស់ខ្លួន។

លទ្ធភាពទ្រទ្រង់ហិរញ្ញវត្ថុនៃទីលានចាក់សំរាមដង្កោ ដែលគ្រប់គ្រងដោយរដ្ឋបាលរាជធានីភ្នំពេញ គឺជាបញ្ហាមួយផ្សេង ទៀត។ បច្ចុប្បន្ន កម្រៃចាក់សំរាមនៅទីលានចាក់សំរាម គឺ ៧៥ដុល្លារ/១តោនសំរាម ដែលយកមកចាក់នៅទីលានចាក់សំរាម ។ ទោះយ៉ាងណា យោងទៅតាមការវិភាគស៊ីជម្រៅអំពីទីលានចាក់សំរាមនេះ ដែលបានសិក្សាដោយអង្គការ JICA (២០០៥) ការគ្រប់គ្រងស្ថានភាពទីលានឱ្យមានកំរិតអនាម័យល្អត្រឹមត្រូវ គឺត្រូវតម្រូវឱ្យការបង់ថ្លៃទីលានចំនួន ៤,៤ដុល្លារ/១តោនសំរាម ព្រមទាំងមានជំនួយឥតសំណងបន្ថែមទៀតផងដែរ ឬ ៥,៩២ដុល្លារ/១តោនសំរាម ក្នុងលក្ខខណ្ឌមិនមានជំនួយឥតសំណង (JICA និង MPP ឆ្នាំ២០០៥)។ ម្យ៉ាងវិញទៀតក្រុមហ៊ុនស៊ីនទ្រីបានពន្យារពេលមិនបានបង់ថ្លៃចាក់សំណល់នៅទីលានចាប់ តាំងពីខែមករា ឆ្នាំ២០០១៨ ដោយសារតែអះអាងថាមិនមានថវិកាគ្រប់គ្រាន់។ ការមិនទូទាត់នេះនៅតែបន្តរហូតដល់ខែកក្កដា ឆ្នាំ២០១៨ បើទោះបីជាមានការស្នើសុំម្តង ហើយម្តងទៀតដោយរដ្ឋបាលរាជធានីភ្នំពេញសម្រាប់ការទូទាត់ក៏ដោយ។

ហិរញ្ញប្បទានប្រតិបត្តិការគ្រប់គ្រងសំណល់នៅក្នុងកិច្ចសន្យាសម្បទាន

ផ្នែកមួយដ៏សំខាន់នៃសេវាគ្រប់គ្រងសំណល់របស់រាជធានីភ្នំពេញ ត្រូវបានផ្តល់បន្តទៅក្រុមហ៊ុនឯកជនស៊ីនទ្រី ហើយ ការគ្រប់គ្រងថវិកាមានលក្ខណៈឯករាជ្យក្នុងការផ្តល់សេវាកម្មប្រមូលនិងដឹកជញ្ជូនសំរាម សំណល់រឹងក្នុងរាជធានីភ្នំពេញ ដោយ ផ្អែកលើថ្លៃសេវាកម្មពី ១ដុល្លារ ដល់ ១០០ដុល្លារ។ ការប្រមូលថ្លៃសេវាកម្មអាចត្រូវបានគេចាត់ទុកថាទទួលបានជោគជ័យ ដោយ សារតែថ្លៃសេវាប្រមូលសំរាមទាំងនេះត្រូវបានបញ្ចូលក្នុងវិក្កយបត្រអគ្គិសនីឯកជន បន្ទាប់ពីកិច្ចព្រមព្រៀង ដែលបានធ្វើឡើង រវាងក្រុមហ៊ុនស៊ីនទ្រី និងអគ្គិសនីកម្ពុជា (Sang-Arun et al., ២០១១)។

ទោះជាយ៉ាងណា ម៉ូដែលសេវាកម្មរបស់ក្រុមហ៊ុនស៊ីនទ្រីនៅតែបន្តប្រឈមនឹងបញ្ហានិរន្តរភាពហិរញ្ញវត្ថុទូទៅពីកម្រៃសេវាដែលប្រមូលបាន សម្រាប់ទ្រទ្រង់សេវាប្រមូល និងដឹកជញ្ជូន។ ជាញឹកញយ ក្រុមហ៊ុនបានរាយការណ៍ពីការខាតបង់ក្នុងការចំណាយលើប្រតិបត្តិការសេវាកម្មជារួម ទាំងការសម្អាតតាមដងផ្លូវ និងការចាក់ចោលនៅទីលានចាក់សំរាម។

ហេតុដូច្នេះហើយ សេវាប្រមូលសំណល់ និងការសម្អាតតាមដងផ្លូវរបស់ក្រុមហ៊ុនស៊ីនទ្រីមិនបានបំពេញតាមកម្រិតរំពឹងទុកនោះទេ ដោយការគ្រប់ដណ្តប់សេវាកម្មមិនទាន់អាចពង្រីកបន្ថែមទៅតំបន់ជាយរាជធានី ដោយមិនទាន់មានលទ្ធភាពទទួលបានការទូទាត់ប្រាក់ចំណូលបន្ថែមនៅឡើយ។

ប្រតិបត្តិការប្រមូលសំណល់តាមផ្ទះរបស់ក្រុមហ៊ុនក៏ជួបប្រទះការលំបាកផងដែរ ដោយត្រូវប្រឈមនឹងតម្រូវការឱ្យមានភាពប្រសើរឡើងនៃសេវាកម្មប្រមូលសំរាម ឧទាហរណ៍ ការបង្កើនប្រាក់ខែដល់កម្មកររបស់ខ្លួន ស្របពេលដែលមានការរិះគន់ និងមិនពេញចិត្តពីសំណាក់អ្នកប្រើប្រាស់សេវារបស់ខ្លួន រួមទាំងការយល់ដឹងពីការអនុវត្តន៍ការគ្រប់គ្រងសំណល់ឱ្យបានសមរម្យ ព្រមទាំងការចូលរួមធ្វើសេចក្តីសម្រេចជាផ្លូវការរបស់អ្នកប្រើប្រាស់នៅមានកម្រិតនៅឡើយ។ ដូច្នេះ អាជ្ញាធរមូលដ្ឋានបានគិតគូរពិចារណាក្នុងការលុបចោលថ្លៃសេវាប្រមូលសំរាមរបស់ក្រុមហ៊ុន ពីវិក័យប័ត្រអគ្គិសនីរបស់អ្នកប្រើប្រាស់ ដែលវានឹងលុបចំបាត់បុព្វហេតុសាធារណៈ ក្នុងការកាត់ទៅអាជ្ញាធរអគ្គិសនីកម្ពុជា។ ក្នុងន័យនេះ ប្រាក់កម្រៃពីការប្រមូលសំរាមតំណាងឱ្យប្រភពចំណូលយ៉ាងសំខាន់សម្រាប់ទ្រទ្រង់សេវារបស់ក្រុមហ៊ុន ហើយនិរន្តរភាពហិរញ្ញវត្ថុនៃប្រតិបត្តិការរបស់ក្រុមហ៊ុនប្រមូលសំរាមអាចប្រឈមនឹងផលប៉ះពាល់ធំធេងក្នុងការផ្តល់គុណភាពគ្រប់គ្រងសំណល់សម្រាប់រាជធានីភ្នំពេញទាំងមូល។

ការចំណាយលើសេវាកម្មគ្រប់គ្រងសំណល់

យោងតាមធនាគារពិភពលោក និងទីភ្នាក់ងារ USAID វាជាជឿនសាមញ្ញសម្រាប់ក្រុងក្នុងបណ្តាប្រទេសកំពុងអភិវឌ្ឍន៍ក្នុងការចំណាយថវិកាក្រុងចំនួន ២០ ទៅ ៥០ ភាគរយលើការគ្រប់គ្រងសំណល់រឹង។

- ចំណាយសរុបសម្រាប់ការប្រមូលសំណល់ និងការចាក់ចោល ជាទូទៅ គឺ ៤០ ទៅ ៨០ ដុល្លារ/តោន
- ៦០-៧០% នៃចំណាយគ្រប់គ្រងសំណល់សរុប ជាទូទៅ ត្រូវបានត្រៀមបម្រុងសម្រាប់ការប្រមូលសំរាម
- ៥០-៧០% ត្រូវបានប្រើសម្រាប់ចំណាយលើ កម្មករ ប្រេង និងការចំណាយផ្សេងៗ

ចំណាយសំខាន់នៃសេវាកម្មគ្រប់គ្រងសំណល់ គួរតែត្រូវបានគ្របដណ្តប់ដោយការប្រមូលកម្រៃសេវា ដើម្បីរក្សានិរន្តរភាព។ ប្រភពផ្សេងទៀត អាចរួមមានមូលនិធិរបស់រដ្ឋាភិបាល ឬហិរញ្ញវត្ថុអភិវឌ្ឍន៍ភាពជាដៃគូសាធារណៈ - ឯកជន ប្រាក់កម្ចីទីផ្សារទុន និងការផ្តល់ហិរញ្ញប្បទានកាបូនជាដើម។

ការផ្តល់ហិរញ្ញប្បទានពីរដ្ឋាភិបាលជាតិ និងស្ថាប័នខាងក្រៅ

ផ្នែកនេះសង្ខេបពីនិន្នាការថ្មីៗនៃការគាំទ្រហិរញ្ញវត្ថុពីរដ្ឋាភិបាលជាតិ ដៃគូអភិវឌ្ឍន៍ និងវិស័យឯកជនសម្រាប់ការផ្តល់សេវាកម្មគ្រប់គ្រងសំណល់ប្រកបដោយប្រសិទ្ធភាព៖

- នៅក្នុងឆ្នាំ២០១៧ ក្រសួងបរិស្ថានបានរៀបចំប្រមូលនូវប្រាក់កម្រៃជាង ៣០០.០០០ដុល្លារ ផ្តល់ទៅមូលនិធិបរិស្ថានជាតិ និងប្រាក់ចំណូលប្រមាណ ៣ពាន់លានរៀល ប្រមូលបានពីសេវាកម្មផ្សេងៗ
- រាជរដ្ឋាភិបាលកម្ពុជាបានចូលរួមយ៉ាងសកម្ម ជាមួយដៃគូអភិវឌ្ឍន៍នានា រួមទាំង ADB និង JICA ដោយផ្តោតលើការគ្រប់គ្រងសំណល់ និងការបណ្តុះបណ្តាលសមត្ថភាព ទៅលើការវាយតម្លៃលើបរិស្ថាន និងការគ្រប់គ្រងការបំពុល។

នៅក្នុងឆ្នាំ២០១៦ ថវិកា ២លានដុល្លារ ត្រូវបានបែងចែកសម្រាប់តែការគ្រប់គ្រងសំណល់តែមួយគត់។ នៅឆ្នាំ២០១៧ មូលនិធិអភិវឌ្ឍន៍សម្រាប់ទប់ទល់នឹងការប្រែប្រួលអាកាសធាតុមានថវិកាចំនួន ២,៨១លានដុល្លារអាមេរិក មានប្រភពពីមូលនិធិអន្តរជាតិសម្រាប់ការអភិវឌ្ឍកសិកម្ម (IFAD) រដ្ឋបាលមូលដ្ឋាន និងការផ្តួចផ្តើមប្រែប្រួលអាកាសធាតុ (LGCC) II និងធនាគារអភិវឌ្ឍន៍អាស៊ី (ADB)

- នាពេលបច្ចុប្បន្ននេះ មានក្រុមហ៊ុនឯកជន និងមូលនិធិជាច្រើនដែលមានការចាប់អារម្មណ៍លើបញ្ហាបរិស្ថានរួមទាំងការគ្រប់គ្រងសំណល់ដូចជា ក្រុមហ៊ុន Unilever និង Chevron ជាដើម។ ចំនួនទឹកប្រាក់មិនត្រូវបានបញ្ចេញ និងអាស្រ័យលើគម្រោងសំណើដែលបានធ្វើដោយផ្ទាល់ទៅអង្គការដែលជាប់ពាក់ព័ន្ធ។

២. ប្រភពមូលនិធិគ្រប់គ្រងសំណល់ប្រកបដោយសក្តានុពល

តារាងខាងក្រោមនេះ បង្ហាញនូវបញ្ជីឈ្មោះដៃគូអភិវឌ្ឍន៍ និងគ្រឹះស្ថានឯកជន ដែលផ្តល់ឱកាសក្នុងការទទួលបានហិរញ្ញប្បទានលើវិស័យគ្រប់គ្រងសំណល់។

ឈ្មោះម្ចាស់ ជំនួយ	អាទិភាព	សំគាល់	អាសយដ្ឋាន ទំនាក់ទំនង	ប្រភេទ ម្ចាស់ជំនួយ	គោលការណ៍ផ្តល់ជំនួយ (រួមទាំងឱកាស និងហានិភ័យ)
វិស័យអភិវឌ្ឍន៍					
ADB	ខ្ពស់	ធនាគារអភិវឌ្ឍន៍អាស៊ី ធ្វើការតាមរយៈ រដ្ឋាភិបាលនៃបណ្តា ប្រទេសកំពុងអភិវឌ្ឍន៍ របស់ខ្លួន ប៉ុន្តែអាច ផ្តល់កិច្ចសន្យា សម្រាប់តាមផ្នែកនៃ គម្រោង និង សកម្មភាពជំនួយ ផ្នែកបច្ចេកទេស	Cambodia Resident Mission No. 29 ផ្លូវព្រះសុរាម្រិត (268/19) សង្កាត់ចតុមុខ ខណ្ឌដូនពេញ រាជធានី ភ្នំពេញ ប្រទេសកម្ពុជា ម៉ោងការងារ: ថ្ងៃច័ន្ទ ដល់ ថ្ងៃសុក្រ 08:00 - 12:00, 13:00 - 17:00 Tel: + 855 23 215 805, 215 806, 216 417 + 855 23 215 807	ពហុស្ថាប័ន	មូលនិធិរបស់ធនាគារអភិវឌ្ឍន៍អាស៊ីនៅប្រទេស កម្ពុជាមាន គោលដៅយុទ្ធសាស្ត្រសំខាន់ៗ ចំនួនបីគឺ (១) កំណើនសេដ្ឋកិច្ចសម្រាប់ទាំងអស់ គ្នា (២) កំណើនប្រកបដោយនិរន្តរភាពបរិស្ថាន និង (៣) កិច្ចសហប្រតិបត្តិការ និងការធ្វើ សមាហរណកម្មក្នុងតំបន់។ យុទ្ធសាស្ត្រភាពជា ដៃគូរបស់ប្រទេសឆ្នាំ២០១៤-២០១៨ ចែងថា ADB នឹងសហការជាមួយរដ្ឋាភិបាល ដើម្បី បំពេញនូវយុទ្ធសាស្ត្រចតុកោណ ជម្រុញកំណើន ការងារសមធម៌ និងប្រសិទ្ធភាព (RSIII) និង ផែនការយុទ្ធសាស្ត្រអភិវឌ្ឍន៍ជាតិ (NSDP) ឆ្នាំ ២០១៤-២០១៨។
AFD	ខ្ពស់	AFD សហការ ជាមួយរដ្ឋបាល រាជធានីភ្នំពេញ និង គាំទ្រដល់រដ្ឋាករទឹក ស្វយ័តរាជធានី ភ្នំពេញ និងអគ្គិសនី កម្ពុជាដោយផ្តល់នូវ គន្លឹះសេវាកម្មទីក្រុង	ទីភ្នាក់ងារភ្នំពេញ៖ ផ្ទះលេខ៥ ផ្លូវ១០៦ BP102 សង្កាត់វត្តភ្នំ ខណ្ឌដូនពេញ រាជធានីភ្នំពេញ Tel: +855 23 426 360 +855 23 426 036 Fax: +855 23 426 243 afdphnompenh@afd.fr	ធនាគារអភិវឌ្ឍន៍ សាធារណៈ	ទីភ្នាក់ងារបារាំងដើម្បីអភិវឌ្ឍន៍ (AFD) លើក កម្ពស់គំនិតផ្តួចផ្តើមឯកជន-សាធារណៈ ដូចជា ការផ្តល់ភ្លើងបំភ្លឺតាមចិញ្ចើមផ្លូវប្រកបដោយ ប្រសិទ្ធភាព និងគម្រោងសំណល់ជាថាមពល។ យុទ្ធសាស្ត្រចម្បងនៃ AFD គឺត្រូវប្រមូលផ្តុំការ វិនិយោគឯកជនសម្រាប់ (១) ផែនការទីក្រុង (២) ថាមពលកកើតឡើងវិញ (៣) ការដឹកជញ្ជូន (ការ ដឹកជញ្ជូនក្នុងរាជធានីភ្នំពេញ និងគម្រោងកែលម្អ ផ្លូវជនបទទី២ ក្នុងខេត្តត្បូងឃ្មុំចម្ងាយ ១៩៣,៩ គីឡូម៉ែត្រ)។

ឈ្មោះម្ចាស់ ជំនួយ	អាទិភាព	សំគាល់	អាសយដ្ឋាន ទំនាក់ទំនង	ប្រភេទ ម្ចាស់ជំនួយ	គោលការណ៍ផ្តល់ជំនួយ (រួមទាំងឱកាស និងហានិភ័យ)
The Asia Foundation	ទាប		The Asia Foundation – Cambodia ផ្ទះលេខ 59 ផ្លូវលេខ 242 រាជធានីភ្នំពេញ ប្រទេសកម្ពុជា Tel: + 855 23 210-431	ដៃគូអង្គការ អភិវឌ្ឍ អន្តរជាតិ	<p>អង្គការមូនីពីអាស៊ី បានដោះស្រាយការគ្រប់គ្រង ធនធានធម្មជាតិនៅក្នុងទ្វីបអាស៊ី និងមាន បំណងផ្តល់ថវិកានិងការគាំទ្រលើ៖</p> <ul style="list-style-type: none"> - ការគ្រប់គ្រងធនធានធម្មជាតិប្រកបដោយ ប្រសិទ្ធភាពសម្រាប់ការអភិវឌ្ឍប្រកបដោយ ចីរភាព - កសាងសមត្ថភាពរបស់រដ្ឋាភិបាលពាណិជ្ជកម្ម និងឯកជន ដើម្បីកាត់បន្ថយផលប៉ះពាល់នៃការ ប្រែប្រួលអាកាសធាតុ និងហានិភ័យដែល ទាក់ទងនឹងបាតុភូតធម្មជាតិ - ការពង្រឹងទិដ្ឋភាពបរិស្ថានទៅក្នុងក្របខណ្ឌ/ ផែនការ ឬគោលនយោបាយនៅកម្រិតធម្មជាតិ និងកម្រិតទីក្រុង <p>នៅប្រទេសកម្ពុជា អង្គការនេះបានធ្វើការ ស្រាវជ្រាវ ស្តីពីការគ្រប់គ្រងសំរាម សំណល់រឹង និងបានធ្វើការជាមួយអ្នកពាក់ព័ន្ធផ្សេងៗក្នុង វិស័យនេះដើម្បីបញ្ចូលយុទ្ធសាស្ត្រគ្រប់គ្រង សំណល់ប្រកបដោយប្រសិទ្ធភាពសម្រាប់ រាជធានីភ្នំពេញ ដូចជា នៅក្នុងឆ្នាំ២០១៣ បាន ធ្វើការយ៉ាងសកម្មជាមួយក្រុមហ៊ុនប្រមូលសំរាម ស៊ីនធើរី លើកម្មវិធីកែទម្រង់ការគ្រប់គ្រងសំរាម សំណល់រឹង និងបានចូលរួមយ៉ាងសកម្មនៅក្នុង កម្មវិធីដែលពាក់ព័ន្ធនឹងសំណល់ និងបរិស្ថានរួម ទាំងកម្មវិធីសេវាទីក្រុង និងកម្មវិធីអភិវឌ្ឍន៍។</p>
DANIDA	ធម្មតា	កម្ពុជាមិនមែនជា ប្រទេសអាទិភាព	Team Leader Rights and Governance Thea Lund Christiansen Development Policy and Global Cooperation (UGS) Tel. +45 33 92 12 24 thechr@um.dk	រដ្ឋាភិបាល	<p>ការងារអាទិភាពរបស់ DANIDA គឺកំណើន និង ការអភិវឌ្ឍប្រកបដោយនិរន្តរភាព ដែលក្នុងនោះ មានគោលបំណងជួយ និងផ្តល់មូលនិធិដល់ គម្រោងជំនាញរបស់ខ្លួនរួមមាន ថាមពល ទឹក កសិកម្ម និងស្បៀង។ ទោះបីជាយុទ្ធសាស្ត្ររបស់ DANIDA បង្ហាញថា កិច្ចគាំពារបរិស្ថាន គឺជា ផ្នែកមួយរបស់ខ្លួន តែបច្ចុប្បន្នវិស័យគោលដៅ សំខាន់ៗនៃការងាររបស់DANIDA នៅកម្ពុជា ផ្តោតទៅលើតំបន់ជនបទរបស់បញ្ចូលទាំងកិច្ច គាំពារធនធានធម្មជាតិ ដែនជម្រក និងការកាប់ បំផ្លាញព្រៃឈើ។</p>
European Union	ខ្ពស់				<p>យុទ្ធសាស្ត្រចម្បងនៃសហភាពអឺរ៉ុប គឺគាំទ្រដល់ រដ្ឋាភិបាលកម្ពុជាក្នុងវិស័យផ្សេងៗ ដូចជា វិស័យកសិកម្ម ការគ្រប់គ្រងធនធានធម្មជាតិ ការ អប់រំ ការគ្រប់គ្រងហិរញ្ញវត្ថុសាធារណៈ និង ពាណិជ្ជកម្ម។</p>

ឈ្មោះម្ចាស់ ជំនួយ	អាទិភាព	សំគាល់	អាសយដ្ឋាន ទំនាក់ទំនង	ប្រភេទ ម្ចាស់ជំនួយ	គោលការណ៍ផ្តល់ជំនួយ (រួមទាំងឱកាស និងហានិភ័យ)
GIZ	មធ្យម		<p>ទំនាក់ទំនងទៅការិយាល័យ GIZ ប្រចាំប្រទេសកម្ពុជា លោក Thomas Waldruff នាយកប្រចាំប្រទេសកម្ពុជា៖ giz-kambodscha@giz.de</p> <p>អាសយដ្ឋានការិយាល័យ GIZ រាជធានីភ្នំពេញ ប្រទេសកម្ពុជា Tel: +855 23 860 110 + 855 23 2127 83 giz-kambodscha@giz.de P.O. Box 81 រាជធានី ភ្នំពេញ ប្រទេសកម្ពុជា</p>	រដ្ឋាភិបាល	<p>អង្គការ GIZ ធ្វើការងារពីរយ៉ាង៖ (១) សុខភាព និងសន្តិសុខសង្គម និង(២) ការអភិវឌ្ឍជនបទ ដោយផ្តោតលើការកសាងសមត្ថភាពរបស់ រាជរដ្ឋាភិបាលកម្ពុជា និងរដ្ឋប្បវេណីសង្គម។ នៅឆ្នាំ២០១៦ GIZ បានអនុវត្តកម្មវិធីសិទ្ធិដីធ្លី ដើម្បីគាំទ្រការអភិវឌ្ឍសមត្ថភាពសម្រាប់ការ រៀបចំផែនការទីក្រុងនៅក្នុងក្រសួងរៀបចំដែនដី នគរូបនីយកម្ម និងសំណង់ (MLMUPC)។ GIZ បានធ្វើការជាមួយសហការជាមួយ MULMUPC នៅក្នុងការធ្វើផែនការលំហូរទីក្រុង នៅកម្រិតផ្សេងៗគ្នាជាង ២០ឆ្នាំ ហើយថ្មីៗនេះធ្វើ ការនៅក្នុងខេត្តចំនួន៤ គឺ បាត់ដំបង កំពង់ឆ្នាំង កណ្តាល និងតាកែវ។ GIZ ក៏បានផ្តួចផ្តើមកម្មវិធី សម្រាប់ទីក្រុងពាក់ព័ន្ធនឹងបរិស្ថាន និងការដឹក ជញ្ជូននៅក្នុងតំបន់អាស៊ានផងដែរ។</p>
Global Affairs Canada	ទាប	ព្រមទទួលសំណើ ដែលមិនបានស្នើសុំ និងបញ្ជូនទៅ អង្គការនៅកាណាដា	<p>www.international. gc.ca/world-monde/ funding-financement/ apply_fundingdemande_ financement. aspx?lang=eng</p>	រដ្ឋាភិបាល	<p>ប្រទេសកាណាដាផ្តល់មូលនិធិគម្រោងពាក់ព័ន្ធ នឹងគោលដៅអភិវឌ្ឍន៍ប្រកបដោយចីរភាពឆ្នាំ ២០៣០ ការអភិវឌ្ឍប្រកបដោយចីរភាព ដែលរួមបញ្ចូល ទីក្រុង និងសហគមន៍ ដែលមាននិរន្តរភាព ថាមពលកកើតឡើងវិញ សកម្មភាពបន្សុំអាកាសធាតុ & ការទទួលខុស ត្រូវលើការប្រើប្រាស់។ តែមិនមានការចង្អុល បង្ហាញទេអំពីលទ្ធភាពផ្តល់ជំនួយលើវិស័យ សំណល់ទេ។</p>
International Finance Corporation (IFC)	ខ្ពស់		<p>អ្នកគ្រប់គ្រងប្រចាំតំបន់៖ លោក Kyle Kelhofer E-mail: kkelhofer@ifc.org</p> <p>ការិយាល័យ: Sarak Duong ជាន់ទី១១ អគារ Exchange Square, #១៩&២០ ផ្លូវ១០៦ រាជធានីភ្នំពេញ ទូរ: (+855) 23 263 200 E-mail: sduong@ifc.org</p>	ស្ថាប័នអភិវឌ្ឍន៍ សាកល	<p>IFC ប្រកាន់ខ្ជាប់នូវវិធីសាស្ត្របីយ៉ាងនៅក្នុងការ អភិវឌ្ឍអគារបែកតង រួមទាំងការប្រើប្រាស់ធនធាន និងប្រសិទ្ធភាពថាមពល៖ (១) ជួយបង្កើតបទ បញ្ជាសម្រាប់អគារបែកតង និងពង្រឹងសមត្ថភាព (២) កម្មវិធីផ្តល់វិញ្ញាបនបត្រកាត់បន្ថយការ បំភាយ ២០% ពីកម្រិតគោលផ្នែកថាមពល ទឹក និងការប្រើប្រាស់សម្ភារ (៣) ការភ្ជាប់ការអភិវឌ្ឍ អគារបែកតងទៅនឹងវិស័យហិរញ្ញវត្ថុ ដើម្បីផ្តល់នូវ ផលិតផលបែកតង និងទទួលបាននូវប្រាក់កម្ចីល្អ ប្រសើរសម្រាប់លក្ខខណ្ឌឥណទាន។ លើសពី នេះទៀត IFC បានធ្វើការលើវិស័យអង្ករកម្ពុជា គាំទ្រគម្រោង ដើម្បីលើកកម្ពស់ជាប្រទេសមួយ ផលិតអង្ករ និងជាអ្នកនាំចេញអង្ករ ដែលមាន គុណភាពខ្ពស់។ កម្មវិធី IFC ក៏មានបំណងអភិវឌ្ឍន៍ថាមពល និង ប្រសិទ្ធភាពថាមពលប្រើប្រាស់ក្នុងវិស័យស្រូវ- អង្ករសរីរាង្គ រួមជាមួយការគ្រប់គ្រងសំណល់ និង ឧបករណ៍ប្រកបដោយប្រសិទ្ធភាពខ្ពស់។</p>
JICA	ខ្ពស់		<p>កា.វិ. JICA នៅកម្ពុជា ជាន់ទី៦ ទី៧ និងទី៨ អគារលេខ៦៧-64 មហាវិថី</p>	រដ្ឋាភិបាល	<p>JICA គឺជាដៃគូសក្តានុពលដ៏សំខាន់មួយ សម្រាប់រាជធានីភ្នំពេញក្នុងការអភិវឌ្ឍ គម្រោងរាជធានីបែកតងរបស់ខ្លួន។ JICA គាំទ្រ</p>

ឈ្មោះម្ចាស់ ជំនួយ	អាសយដ្ឋាន	សំគាល់	អាសយដ្ឋាន ទំនាក់ទំនង	ប្រភេទ ម្ចាស់ជំនួយ	គោលការណ៍ផ្តល់ជំនួយ (រួមទាំងឱកាស និងហានិភ័យ)
			ព្រះនរោត្តម រាជធានីភ្នំពេញ ប្រទេសកម្ពុជា (P.O.Box 613, Phnom Penh, Cambodia) Tel : +855 23 211673 Fax : +855 23 211675		ការងារលើវិស័យហេដ្ឋារចនាសម្ព័ន្ធ ក្នុងការ អភិវឌ្ឍន៍រាជធានីភ្នំពេញរួមមាន៖ ផែនការទីក្រុង ភាពងាយរងគ្រោះនៅទីក្រុង (ការការពារទឹក ជំនន់ ការកែលម្អប្រព័ន្ធលូ និងប្រឡាយ) ថាមពលស្អាត ការដឹកជញ្ជូន វិស័យស្ថាបនា បរិស្ថាន និងផលិតកម្ម (ការអភិវឌ្ឍផ្គត់ផ្គង់ ទឹកស្អាត និងគម្រោងអភិវឌ្ឍសមត្ថភាព - CJCC) និងគម្រោងផ្សេងៗទៀតនៅរាជធានី ភ្នំពេញលើវិស័យអប់រំ និងសុខភាព។
KOICA	ខ្ពស់		Tel: +855 23 964 150/ 1/3 Fax: +855 23 964 152 E-mail: cambodia@koica.go.kr អាសយដ្ឋាន: អគារ Phnom Penh Tower ជាន់ទី១២, #445	រដ្ឋាភិបាល	KOICA បានអនុវត្តគម្រោងសំណល់នៅកម្ពុជា ចាប់តាំងពីឆ្នាំ២០១២។ គម្រោងឆ្នាំ២០១២- ២០១៤ ពេលនោះមានគោលបំណង បង្កើន សមត្ថភាព និងការបង្កើតយុទ្ធសាស្ត្រគ្រប់គ្រង សំណល់ប្រកបដោយប្រសិទ្ធភាពនៅកម្ពុជា។ KOICA ក៏ផ្តោតលើគម្រោងផែនការអភិវឌ្ឍន៍ ទីក្រុងរួមមាន៖ ការរៀបចំផែនការថ្នាក់ជាតិ ផែនការមេនៃទិន្នន័យហេដ្ឋារចនាសម្ព័ន្ធថ្នាក់ជាតិ នៅក្នុងប្រទេសកម្ពុជា ការកសាងសមត្ថភាព សម្រាប់រាជធានីភ្នំពេញ ការអភិវឌ្ឍទីផ្សារនៅ ប្រទេសកម្ពុជា គម្រោងផែនការមេវិទ្យាសាស្ត្រ និងបច្ចេកវិទ្យាថ្នាក់ជាតិនៃប្រទេសកម្ពុជា (២០១៤-២០២០) ។
MFAT	មធ្យម		ក្រសួងការបរទេស និង ពាណិជ្ជកម្ម 195 Lambton Quay Private Bag 18 901 Wellington 6160 New Zealand Tel: +64 4 439 8000	រដ្ឋាភិបាល	មូលនិធិ MFAT បានណែនាំមូលនិធិអភិវឌ្ឍន៍ ប្រកបដោយនិរន្តរភាពក្នុងឆ្នាំ២០១០ ហើយ រហូតមកដល់ពេលនេះ មូលនិធិនេះបានផ្តល់នូវ ថវិកាជាង ៧៩លានដុល្លារ សម្រាប់អង្គការក្រៅ រដ្ឋាភិបាលនូវវិស័យសេដ្ឋកិច្ចនៅទូទាំងពិភពលោក។ ការអនុវត្តន៍មូលនិធិសម្រាប់អង្គការមិនមែន រដ្ឋាភិបាលដទៃទៀត គឺមិនច្បាស់លាស់។ ទោះបីជាយ៉ាងណាក៏ដោយ MFAT មានប្រវត្តិ ផ្តល់មូលនិធិដល់អង្គការក្រៅរដ្ឋាភិបាលជាច្រើន នៅកម្ពុជាមានដូចជា WASH និង ADRA ។
Netherlands Development Cooperation	ខ្ពស់	ទាក់ទងផ្ទាល់ទៅ ស្ថាប័ន	www.government.nl/con tact	រដ្ឋាភិបាល	វិស័យយកចិត្តទុកដាក់រួមមាន ទឹកស្អាត ការ កាត់បន្ថយការបញ្ចេញកាបូន ការកាត់បន្ថយ សំណល់ ការសម្អាតដីដែលរងការបំពុល និងការ លើកកម្ពស់គុណភាពខ្យល់ ដើម្បីដោះស្រាយការ ប្រែប្រួលអាកាសធាតុ និងការថយចុះនៃធនធាន ធម្មជាតិ និងជីវចម្រុះ។
NORAD	ខ្ពស់	កម្ពុជាមិនមែនជា ប្រទេសអាទិភាព	Bygdøy allé 2, 0257 Oslo អាសយដ្ឋានប្រៃសណីយ៍ Pb 8034 Dep. 0030 Oslo Email: postmottak@norad.no Tel: +4723980000	រដ្ឋាភិបាល	ពង្រឹងការកសាងសមត្ថភាពនៅតាមគ្រឹះស្ថាន ឧត្តមសិក្សាលើ វិស័យសំខាន់ៗ រួមមាន ការ គ្រប់គ្រងធនធានធម្មជាតិ និងបរិស្ថាន។ NORAD បានគាំទ្រដល់គម្រោងអាកាសធាតុ និងព្រៃឈើមួយចំនួននៅក្នុងប្រទេសផ្សេងៗ ហើយបានគាំទ្រគម្រោងរបស់ INTEPOL ក្នុង ការលើកទឹកចិត្តដល់ការអនុវត្តច្បាប់ ដើម្បី ប្រយុទ្ធប្រឆាំងនឹងឧក្រិដ្ឋកម្មព្រៃឈើនៅតំបន់ អាម៉ាហ្សូន និងតំបន់អាងទឹកទន្លេមេគង្គ ដែលរួម

ឈ្មោះម្ចាស់ ជំនួយ	អាសយដ្ឋាន	សំគាល់	អាសយដ្ឋាន ទំនាក់ទំនង	ប្រភេទ ម្ចាស់ជំនួយ	គោលការណ៍ផ្តល់ជំនួយ (រួមទាំងឱកាស និងហានិភ័យ)
SIDA	ខ្ពស់		<p>អគារ Phnom Penh Tower ជាន់ទី១០ #445, Monivong Blvd, (St. 93/232) សង្កាត់បឹងប្រលិត ខណ្ឌ៧មករា រាជធានីភ្នំពេញ</p> <p>អាសយដ្ឋានប្រៃសណីយ៍ Embassy of Sweden P.O. Box 68 រាជធានីភ្នំពេញ ប្រទេសកម្ពុជា</p> <p>Tel: +855 23 861 700 Fax: +855 23 861 701 E-mail: ambassaden.phnom-penh@gov.se</p>	រដ្ឋាភិបាល	<p>មានប្រទេសកម្ពុជាផងដែរ។</p> <p>នៅកម្ពុជា SIDA បានផ្តោតលើ៖</p> <ul style="list-style-type: none"> - លើកកម្ពស់លទ្ធិប្រជាធិបតេយ្យ និងសមភាពយេនឌ័រ - លើកកម្ពស់ការអប់រំ និងការងារសម្រាប់ឱកាសសេដ្ឋកិច្ចស្របច្បាប់ ជាពិសេសសម្រាប់ជនងាយរងគ្រោះ - ការជំរុញបរិស្ថាន ភាពធននឹងផលប៉ះពាល់បរិស្ថាន ការប្រែប្រួលអាកាសធាតុ និងគ្រោះមហន្តរាយធម្មជាតិ <p>នៅឆ្នាំ ២០១៦ SIDA បានសហការជាមួយរដ្ឋាភិបាល និងអង្គការ NGO មួយចំនួន បង្កើតគោលនយោបាយ និងគោលដៅអភិវឌ្ឍន៍ប្រកបដោយចីរភាពសកល។ SIDA ក៏បានសហការជាមួយ Forum Syd ផងដែរ ជាកម្មវិធីជំរុញការចូលរួមជាមួយស្ថាប័នឯកជននៅប្រទេសកម្ពុជា ទាក់ទងនឹងអាកាសធាតុ និងការប្រើប្រាស់ធនធានប្រកបដោយចីរភាព។</p>
UNDP	ខ្ពស់	ទំនាក់ទំនងការិ.ក្នុងតំបន់	<p>#៥៣ ផ្លូវបាស្ទ័រ សង្កាត់បឹងកេងកង១ P.O. Box 877 រាជធានីភ្នំពេញ ប្រទេសកម្ពុជា</p> <p>Tel: +855 23 216 167/214 371 Fax: +855 23 216 257/721 042 E-mail: registry.kh@undp.org (Media Related): communications.kh@undp.org Website: www.kh.undp.org</p>	UN	<p>អង្គការ UNDP មានគោលបំណងសម្រេចឱ្យបាននូវការអភិវឌ្ឍធនធានមនុស្សប្រកបដោយនិរន្តរភាព និងបរិយាប័ន្ន និងគោលដៅអភិវឌ្ឍន៍ប្រកបដោយចីរភាព (SDGs)។ គោលបំណងរបស់ UNDP គឺ ដើម្បីដោះស្រាយបញ្ហាគីមី និងការគ្រប់គ្រងសំណល់ ដោយគាំទ្រដល់បណ្តាប្រទេសនូវធនធានហិរញ្ញវត្ថុ និងបច្ចេកទេសព្រមទាំងការកែលម្អការគ្រប់គ្រងសារធាតុគីមី និងសំណល់ជាមួយនៅថ្នាក់ជាតិ ថ្នាក់តំបន់ និងថ្នាក់សកល។ UNDP មានគោលបំណង "កាត់បន្ថយការប្រើប្រាស់គ្មាននិរន្តរភាព និងលំនាំផលិតកម្មដែលបណ្តាលឱ្យមានការថយចុះធនធាន ការបង្កើតសំណល់ និងការបំពុល"។ នៅប្រទេសកម្ពុជា UNDP បានចាប់ផ្តើមផ្តល់មូលនិធិ ឬបានចូលរួមយ៉ាងសកម្មនៅក្នុងគម្រោងជាច្រើនរួមទាំង "គម្រោងនៃកម្មវិធីសម្ព័ន្ធប្រែប្រួលអាកាសធាតុកម្ពុជា (CCCA) គម្រោងនៃកម្មវិធីបន្សុំដោយសហគមន៍កម្ពុជា គម្រោងជំរុញការគ្រប់គ្រងធនធានទឹកធននឹងអាកាសធាតុ គម្រោងអនុវត្តកសិកម្មនៅតាមជនបទនៃប្រទេសកម្ពុជា គម្រោងគ្រប់គ្រងព្រៃឈើប្រកបដោយនិរន្តរភាព គម្រោងនៃកម្មវិធី REDD និង REDD + Readines តាមរយៈអង្គការ សហប្រជាជាតិ"។</p>
UNIDO	ខ្ពស់		តំណាយ UNIDO ប្រចាំប្រទេសកម្ពុជា៖	UN	តាំងពីឆ្នាំ១៩៩៣ អង្គការ UNIDO នៅកម្ពុជាបានផ្តោតលើ៖ កសិឧស្សាហកម្ម ការកសាង

ឈ្មោះម្ចាស់ ជំនួយ	អាសយដ្ឋាន	សំគាល់	អាសយដ្ឋាន ទំនាក់ទំនង	ប្រភេទ ម្ចាស់ជំនួយ	គោលការណ៍ផ្តល់ជំនួយ (រួមទាំងឱកាស និងហានិភ័យ)
			Mr. Narin Sok អគារ Phnom Penh Center, Building A, Room 611, 6th Floor Corner Sihanouk Blvd (St. 274) & Sothea Blvd Sangkat Tonle Bassac, Khan Chamkarmon Phnom Penh 12301 CAMBODIA Tel: +855 23 860927		សមត្ថភាព ពាណិជ្ជកម្ម ការអភិវឌ្ឍជំនាញ ថាមពលកើតឡើងវិញ ការអភិវឌ្ឍសហគ្រាស ខ្នាតតូច និងមធ្យមប្រកបដោយប្រសិទ្ធភាព ធនធាន និងការគ្រប់គ្រងបរិស្ថាន រួមទាំងការ កាត់បន្ថយការបំភាយឧស្ម័នបំពុលបរិយាកាស POPs។ នៅក្នុងឆ្នាំ ២០១៥ UNDP បានផ្តល់ មូលនិធិចំនួន ៧,៥លានដុល្លារដល់ប្រទេស ចំនួន៥ប្រទេស ក្នុងតំបន់អាស៊ី រួមទាំងប្រទេស កម្ពុជាផងដែរ ដើម្បីដោះស្រាយបញ្ហាគ្រប់គ្រង សំណល់តាមរយៈមូលនិធិបរិស្ថានសាកល។
UNCDF	ខ្ពស់		លោក ឆិន ហុង Financial Inclusion Specialist លោក ស កុសល National Technical Specialist អាសយដ្ឋាន៖ #53, ផ្លូវប៉ាស្ទ័រ សង្កាត់បឹង កេងកង១ រាជធានីភ្នំពេញ PO Box 877 Cambodia Tel: +855 23 216 167	UN	ការងាររបស់ UNCDF នៅកម្ពុជាផ្តោតសំខាន់ ស្តីពីការដាក់បញ្ចូលហិរញ្ញវត្ថុ និងការអភិវឌ្ឍកម្ម វិធីមូលដ្ឋាន។ UNCDFបានធ្វើការក្នុងវិស័យជា ច្រើន រួមមាន ការផ្តល់អំណាចដល់យុវជន ប្រសិទ្ធភាពថាមពល និងការប្រែប្រួល អាកាសធាតុ។ គម្រោងបរិស្ថានខ្លះ រួមមាន LGCC និងការរស់នៅដោយបន្តនឹងអាកាស ធាតុមូលដ្ឋាន (LoCAL)។ ក្នុងឆ្នាំ២០១៥ ៨០% នៃមូលនិធិសរុបត្រូវបានប្រើប្រាស់ ដើម្បីគាំទ្រ ដល់រដ្ឋាភិបាលមូលដ្ឋាននូវគំនិតផ្តួចផ្តើមបន្ត ការប្រែប្រួលអាកាសធាតុ។ ចន្លោះឆ្នាំ២០១៥- ២០១៦ អង្គការនេះបានផ្តល់ថវិកាលើគម្រោង ចំនួន៦៤ នៅក្នុងភាពបន្តការប្រែប្រួល អាកាសធាតុ។
USAID	ខ្ពស់	ទំនាក់ទំនងផ្ទាល់	លោក Polly Dunford, Mission Director USAID/Cambodia ស្ថានទូតអាមេរិក ប្រចាំនៅ រាជធានីភ្នំពេញ No 1, Street 96, Wat Phnom, Daun Penh, Phnom Penh, Cambodia Phone +855 (23) 728 300 Fax +855 (23) 430 263	រដ្ឋាភិបាល	ទីភ្នាក់ងារ USAID បានដាក់ឱ្យដំណើរការកម្មវិធី កែច្នៃសំណល់ទីក្រុង (MWRP) នៅតំបន់អាស៊ី អាគ្នេយ៍ (បច្ចុប្បន្នមានតែប្រទេសវៀតណាម ស្រីលង្កា និងហ្វីលីពីនប៉ុណ្ណោះ)។ កម្មវិធីមាន រយៈពេល ៤ឆ្នាំ មានគោលបំណង ដើម្បីដោះ ស្រាយបញ្ហាគ្រប់គ្រងសំណល់នៅក្នុងតំបន់ ដោយកាត់បន្ថយបរិមាណសំណល់ប្លាស្ទិក។ កម្មវិធីនេះ គឺមិនទាន់បានត្រូវបានបើកដំណើរការ នៅក្នុងប្រទេសកម្ពុជាទេ។ ទោះយ៉ាងណា ទីភ្នាក់ងារ USAID បានគាំទ្រកម្មវិធីយុទ្ធសាស្ត្រ អភិវឌ្ឍន៍ការបំភាយតិច (LEDS) និងគំនិតផ្តួច ផ្តើមបច្ចេកវិទ្យាស្អាត ដោយ Private Finance Advisory Network ផ្តួចផ្តើមនូវគម្រោង ថាមពលស្អាត។ ទន្ទឹមនឹងនេះ USAID ក៏បានផ្តល់ថវិកាដល់គម្រោងបរិស្ថានផ្សេងទៀត ផងដែរ ដូចជា គម្រោងផ្តោតលើព្រៃឈើ និង គ្រប់គ្រងធនធានធម្មជាតិ។
World Bank	ខ្ពស់	ទំនាក់ទំនងដោយ ផ្ទាល់	113 Norodom Blvd. Phnom Penh Tel: +855 23 861 300 Fax: +855 23 861	ជំនួយពហុ ស្ថាប័ន	ថ្វីត្បិតតែ មូលនិធិរបស់ធនាគារពិភពលោកមិន មានមិនរួមបញ្ចូលការគ្រប់គ្រងសំណល់នៅក្នុង ប្រទេសកម្ពុជា ក៏ពេលបច្ចុប្បន្ន វិស័យនេះត្រូវ បានគេចាត់ទុកថា ជាផ្នែកមួយអាទិភាព។ ធនាគារពិភពលោកផ្តល់ហិរញ្ញវត្ថុ និងប្រឹក្សា

ឈ្មោះម្ចាស់ ជំនួយ	អាទិភាព	សំគាល់	អាសយដ្ឋាន ទំនាក់ទំនង	ប្រភេទ ម្ចាស់ជំនួយ	គោលការណ៍ផ្តល់ជំនួយ (រួមទាំងឱកាស និងហានិភ័យ)
			301/302		ស្តីពីការគ្រប់គ្រងសំណល់តាមរយៈការផ្តល់នូវ មធ្យោបាយជា "ប្រាក់កម្ចីបែបប្រពៃណី ហិរញ្ញប្បទាន អាស្រ័យនឹងលទ្ធផលហិរញ្ញប្បទានរៀបចំគោល នយោបាយអភិវឌ្ឍន៍ និងទីប្រឹក្សាច្រកទេស "។ World Bank ផ្តោតលើវដ្តទូទៅនៃសំណល់រាប់ ចាប់ពី ការបង្វែរពីការចោលសំណល់ទៅកែច្នៃ និងប្រព្រឹត្តកម្មសំណល់។ តាមរយៈយុទ្ធសាស្ត្រ ចូលរួមរបស់ប្រទេសសាមីខ្លួន គម្រោងរបស់ ធនាគារពិភពលោកបានចូលរួមផងដែរជាមួយ នឹងវិស័យដឹកជញ្ជូន ថាមពល និងភាពធន់ទ្រាំ នឹងគ្រោះមហន្តរាយ។
វិស័យឯកជន					
IKEA Foundation	មធ្យម	មិនទទួលយក សំណើដែលមិនបាន ស្នើសុំ	www.ikeafoundation.org /contact-us/	មូលនិធិឯកជន	មូលនិធិ IKEA ផ្តោតការយកចិត្តទុកដាក់របស់ ខ្លួនលើ ៤ វិស័យធំៗ ដូចជា៖ លំនៅដ្ឋាន សុខភាព ការអប់រំលើកុមារ និងប្រាក់ចំណូល។ IKEA បានជួយគាំទ្រដល់ក្រុមហ៊ុន We Mean Business ដែលមានជំនួយប្រាក់ ៤០លានអឺរ៉ូ។ គោលបំណងនៃការផ្តល់ជំនួយនេះ គឺដើម្បីផ្តល់ នូវការលើកទឹកចិត្ត និងគាំទ្រដល់អាជីវកម្មនានា ដើម្បីអនុវត្តដំណោះស្រាយការប្រែប្រួលអាកាស ធាតុ ការរកប្រកបថាមពលកើតឡើងវិញ ១០០% ដើម្បីជួយកាត់បន្ថយ ហានិភ័យប្រែ ប្រួលអាកាសធាតុ ដែលគ្រប់សហគមន៍ទាំង អស់បានជួបប្រទះ។ ទោះយ៉ាងណា រហូតមក ដល់ពេលនេះ IKEA បានសហការជាមួយអង្គការ Save the Children ដើម្បីដោះស្រាយវិស័យ អប់រំស្តីពីសុវត្ថិភាព។
H&M	មធ្យម		Corporate Governance Liv Asarnej Tel: +46 8 796 55 00	សាជីវកម្ម	ចក្ខុវិស័យរបស់ក្រុមហ៊ុន H & M គឺដើម្បីបង្កើត ឧស្សាហកម្មម៉ូតនិរន្តរភាព។ នៅឆ្នាំ២០១៥ គ្រឹះស្ថាន H & M បានផ្តួចផ្តើមនូវពានរង្វាន់ Global Innovation Challenge - Global Change Award ដើម្បីស្វែងរកភាពច្នៃប្រឌិតថ្មី កែច្នៃវាយនភ័ណ្ឌ។
Mitsui	High		Mitsui & Co., Ltd. អាសយដ្ឋាន No. 29A, ផ្លូវម៉ៅសេទុង (St. 245), 12302 ភ្នំពេញ កម្ពុជា Tel: +855 23 217 548	សាជីវកម្ម	តំបន់សំខាន់ៗចំនួន ៣ របស់ Mitsui គឺការ ផ្លាស់ប្តូរជាអន្តរជាតិលើវិស័យអប់រំ និងបរិស្ថាន។ នៅក្នុងវិស័យបរិស្ថាន Mitsui មានគោលបំណង ដោះស្រាយបញ្ហាបរិស្ថាន និងបង្កើតបរិយាកាស ប្រកបដោយនិរន្តរភាព និងសុខដុមរមនានៅក្នុង ប្រទេសជប៉ុន និងនៅក្រៅប្រទេស។ ជាទូទៅ Mitsui បានផ្តល់មូលនិធិដល់គម្រោងបរិស្ថាន ចំនួន ៥៤៨ នៅទូទាំងពិភពលោកដែលផ្តោត លើផ្នែកសំខាន់ៗចំនួន៤ គឺ បរិស្ថានពិភពលោក ធនធានចក្រា សង្គមបែបប្រព័ន្ធអេកូ និងសង្គម រូបវន្ត - ទំនាក់ទំនងសង្គម និងប្រជាពលរដ្ឋ។
Unilever	ខ្ពស់		No. 443A ផ្លូវ 105 សង្កាត់ បឹងព្រលិត ខណ្ឌ៧មករា	សាជីវកម្ម	Unilever ប្តេជ្ញាបង្កើតសេដ្ឋកិច្ចចក្រា និងកាត់ បន្ថយផលប៉ះពាល់បរិស្ថានតាមរយៈគម្រោងការ

ឈ្មោះម្ចាស់ ជំនួយ	អាសយដ្ឋាន	សំគាល់	អាសយដ្ឋាន ទំនាក់ទំនង	ប្រភេទ ម្ចាស់ជំនួយ	គោលការណ៍ផ្តល់ជំនួយ (រួមទាំងឱកាស និងហានិភ័យ)
			រាជធានីភ្នំពេញ Tel: +855 23 990 055 Email: Monica.Soy@unilever.com Website: www.unilever.com		រស់នៅប្រកបដោយចីរភាពរបស់ក្រុមហ៊ុន Unilever ។ ក្រុមហ៊ុន Unilever បានយកសំណល់ស្មុន្ទរទៅជាយុទ្ធសាស្ត្រក្នុងការគ្រប់គ្រងសំណល់របស់ខ្លួន ដោយដោះស្រាយកែច្នៃកញ្ចប់សំណល់អាហារដែលខ្លួនបានប្រើ។
Chevron	ខ្ពស់		ផ្លូវ ២៧៤ ជាន់ទី៤ Phnom Penh Center សង្កាត់ទន្លេបាសាក់ ខណ្ឌចំការមន ភ្នំពេញ កម្ពុជា	សាជីវកម្ម	ចាប់តាំងពីឆ្នាំ ២០១៤ មកក្រុមហ៊ុន Chevron បានរៀបចំយុទ្ធនាការជាច្រើននៅទូទាំងប្រទេសកម្ពុជា ដើម្បីដោះស្រាយបញ្ហាបរិស្ថានដូចជា យុទ្ធនាការសម្អាតតាមបណ្តោយឆ្នេរអូរឈើទាលនៅក្រុងសីហនុ និងនៅសាលាបឋមព្រែកលៀបក្នុងរាជធានីភ្នំពេញ។
Coca Cola	ខ្ពស់	ទំនាក់ទំនងផ្ទាល់	អាសយដ្ឋាន #287, ភូមិ មិត្តភាព ខណ្ឌឫស្សីកែវ រាជធានីភ្នំពេញ ប្រទេសកម្ពុជា Tel: +855 23 428 995 Website: www.thecoca-colacompany.com Email: lina@coca-cola.com.kh	សាជីវកម្ម	កូកាកូឡា ផ្តោតលើ ៣ចំណុចសំខាន់ៗ: - ស្ត្រី: ការផ្តល់អំណាចផ្នែកសេដ្ឋកិច្ច និងភាពជាសហគ្រិន - ទឹក: ការទទួលបានទឹកស្អាត ការអភិរក្សទឹក និងការកែច្នៃឡើងវិញ - សុខុមាលភាព: ការអប់រំ ការអភិវឌ្ឍយុវជន និងគំនិតផ្តួចផ្តើមបែបសហគមន៍ និងសង្គម នៅប្រទេសកម្ពុជា អង្គការនេះបានឧបត្ថម្ភកម្មវិធីកែច្នៃទឹកដោយសហការជាមួយ Cambodian Women for Peace and Development (CWPD) និងអង្គការ UN-HABITAT ដើម្បីធានាលទ្ធភាពទទួលបានទឹកស្អាតប្រើប្រាស់ប្រសិទ្ធភាពប្រើប្រាស់ទឹកស្អាត និងការគ្រប់គ្រងទឹកសំរុយក្នុងប្រតិបត្តិការរបស់ខ្លួន។ ក្រុមហ៊ុនកូកាកូឡាកម្ពុជាក៏បានគាំទ្រមូលនិធិទឹកស្អាតផងដែរ ដើម្បីអនុវត្តកម្មវិធីបណ្តុះបណ្តាលអនាម័យ និងការដាក់ប្រព័ន្ធចម្រោះទឹកស្អាតនិងប្រកបដោយសុវត្ថិភាពដល់សហគមន៍ជនបទនៅកម្ពុជា។
C&A Foundation	ទាប	ទំនាក់ទំនងផ្ទាល់	www.candafoundation.org/who-we-are/contact-us/	សាជីវកម្ម	មូលនិធិ C & A បានប្រើប្រាស់យុទ្ធសាស្ត្រម៉ូដេល ដែលស្វែងរកនូវគំនិតច្នៃប្រឌិតក្នុងការផលិតសំលៀកបំពាក់តាមរយៈការប្រើប្រាស់ឡើងវិញ (សំដៅទៅលើការកែច្នៃវាយនភ័ណ្ឌ)។ នៅឆ្នាំ២០១៦ ក្រុមហ៊ុននេះបានផ្តល់មូលនិធិចំនួន ២៥០.០០០ដុល្លារ ដល់សេដ្ឋកិច្ចចក្រា ដែលជាសហគ្រាសសហគមន៍សំដៅលើការកែច្នៃវាយនភ័ណ្ឌ។ មូលនិធិ C & A ក៏បានគាំទ្រគំនិតផ្តួចផ្តើម "សមុទ្រគ្មានប្លាស្ទិក" ជាមួយនឹងមូលនិធិ ៥០.០០០ ដុល្លារ ដើម្បីដោះស្រាយបញ្ហាសំណល់ប្លាស្ទិកក្នុងមហាសមុទ្រ និងទន្លេ។

ឈ្មោះម្ចាស់ ជំនួយ	អាទិភាព	សំគាល់	អាសយដ្ឋាន ទំនាក់ទំនង	ប្រភេទ ម្ចាស់ជំនួយ	គោលការណ៍ផ្តល់ជំនួយ (រួមទាំងឱកាស និងហានិភ័យ)
Citi Bank	មធ្យម	ទាក់ទងដោយផ្ទាល់	www.citibank.com/citi/contact/form.htm?foundation	សាធារណៈ	Citibank មានគោលបំណងដោះស្រាយបញ្ហាទាក់ទងនឹងហេដ្ឋារចនាសម្ព័ន្ធ លំនៅដ្ឋានសមរម្យ និងនិរន្តរភាពបរិស្ថាន ហិរញ្ញវត្ថុ និងបរិយាប័ន្នហិរញ្ញវត្ថុតាមរយៈការអនុវត្តន៍បច្ចេកវិទ្យាជឿនលឿន។ ក្នុងវិស័យបរិស្ថាន Citibank ប្តេជ្ញាផ្តល់ហិរញ្ញប្បទានឥតសំណងចំនួន ១០០ពាន់លានដុល្លារអាមេរិកទៅក្នុងគម្រោងថាមពលស្អាត បច្ចេកវិទ្យានិងគម្រោងហេដ្ឋារចនាសម្ព័ន្ធសម្រាប់ការអភិវឌ្ឍសេដ្ឋកិច្ចប្រកបដោយនិរន្តរភាព។

៣. ហិរញ្ញប្បទានកាបូន

សំណល់ជីវៈនៅទីលានចាក់សំរាមបង្កើតជាខ្សែស្រឡាយមេតាន ដែលជាប្រភេទខ្សែស្រឡាយផ្ទះកញ្ចក់ដ៏មានឥទ្ធិពល (GHG) (សូមមើលសកម្មភាពចម្បងទី៣) ដោយសារវាមានសក្តានុពលកម្ដៅផែនដីខ្ពស់ជាង ខ្សែស្រឡាយឌីអុកស៊ីត។ ក្នុងចំណោមខ្សែស្រឡាយផ្ទះកញ្ចក់ ខ្សែស្រឡាយមេតានមានលក្ខណៈពេញលេញទៅដោយថាមពល និងបម្លែងទៅជាខ្សែស្រឡាយឌីអុកស៊ីតនៅក្នុងដំណើរការនៃការបង្កើតថាមពល ដែលមានន័យថាគេអាចចាប់យកខ្សែស្រឡាយមេតាន និងប្រើផលិតជាថាមពលអគ្គិសនីបាន។ លើសពីនេះទៀត នៅពេលដែលប្រទេសកម្ពុជាជាប្រទេសហត្ថលេខីលើពិធីសារកូតូ ដែលគេអាចធ្វើពាណិជ្ជកម្មខ្សែស្រឡាយកាបូន ជាមួយនឹងបណ្តាប្រទេសអភិវឌ្ឍន៍ និងកំពុងអភិវឌ្ឍន៍បាន។

ការកាត់បន្ថយការបំភាយខ្សែស្រឡាយ GHG ពីវិស័យសំណល់ដូចជា តាមរយៈការចាប់យកខ្សែស្រឡាយមេតាន អាចបម្លែងទៅជាអត្រាកាត់បន្ថយការបំភាយខ្សែស្រឡាយ ដែលគេជួញដូរនៅលើទីផ្សារកាបូន (CER)។ យន្តការឥណទានទ្វេភាគីមានដូចជា យន្តការឥណទានរួមគ្នានៃប្រទេសជប៉ុន (JCM) ជាការផ្តល់ហិរញ្ញប្បទានដល់ការវិនិយោគលើបច្ចេកវិទ្យាបញ្ចេញកាបូនតិចនៅក្នុងប្រទេសហត្ថលេខី (ដូចជាប្រទេសកម្ពុជា) ដើម្បីធានាការកាត់បន្ថយ GHG អាចត្រូវបានប្រើប្រាស់រួមគ្នា ដោយប្រទេសជប៉ុននិងប្រទេសហត្ថលេខី ដើម្បីសម្រេចគោលដៅកាត់បន្ថយការបំភាយ GHG រៀងៗខ្លួន។

មូលនិធិអាកាសធាតុសកល (GCF) គឺជាមូលនិធិសកលថ្មីមួយ (យន្តការហិរញ្ញវត្ថុ) ដែលបានបង្កើតឡើងក្រោយពីកិច្ចព្រមព្រៀងទីក្រុងប៉ារីស ស្តីពីការប្រែប្រួលអាកាសធាតុក្នុងគោលបំណងគាំទ្រដល់កិច្ចខិតខំប្រឹងប្រែងរបស់បណ្តាប្រទេសកំពុងអភិវឌ្ឍន៍ក្នុងការឆ្លើយតបទៅនឹងការប្រែប្រួលអាកាសធាតុ។ មូលនិធិត្រូវបានផ្តល់ជូនជាជំនួយឥតសំណង ប្រាក់កម្ចីដោយសមភាពដល់អង្គការដែលគេទទួលស្គាល់ជាផ្លូវការ (នៅក្នុងប្រទេសកម្ពុជា គឺ ក្រសួងបរិស្ថាន ឬរដ្ឋបាលរាជធានីភ្នំពេញ ឬភាពជាដៃគូគ្នា) សម្រាប់គម្រោងដោះស្រាយការកាត់បន្ថយការបំភាយខ្សែស្រឡាយ។

គម្រោងមួយចំនួន ដែលបញ្ជាក់ពីការបំភាយខ្សែស្រឡាយកាបូនពីសំណល់រឹងទីប្រជុំជន ត្រូវបានចុះបញ្ជីនៅក្នុងតំបន់ (ឧទា. ប្រទេសវៀតណាម និងឥណ្ឌូនេស៊ី)។ អ្នកអភិវឌ្ឍន៍គម្រោងនៅកម្ពុជាអាចបង្កើតគម្រោងដោយផ្អែកលើបទពិសោធន៍ និងបច្ចេកវិទ្យាដែលបានប្រើនៅក្នុងគម្រោងកន្លងមក ដែលទាមទារឱ្យមានអភិបាលកិច្ចល្អ និងប្រព័ន្ធតាមដានដីរឹងមាំ ដើម្បីអនុវត្តគម្រោងហិរញ្ញប្បទានកាបូនប្រកបដោយជោគជ័យនៅក្នុងវិស័យសំណល់។

៤. ភាពងាយស្រួលនៃវិស័យឯកជន-សាធារណៈ

ការបង្កើនភាពងាយស្រួលនៃវិស័យឯកជន-សាធារណៈ:-ឯកជន (PPP) បានលេចឡើងជាមធ្យោបាយមួយ ដើម្បីធ្វើឱ្យប្រសើរឡើងនូវការផ្តល់សេវាសំណល់រឹងរបស់ទីក្រុងដែលពួកគេអាចចំណាយតិច។ ការចូលរួមចំណែកគ្នារវាងវិស័យឯកជនក្នុងប្រព័ន្ធគ្រប់គ្រងសំណល់រឹងធ្វើឱ្យប្រសើរឡើងនូវប្រសិទ្ធភាព និងសក្តានុពលតាមរយៈការគ្រប់គ្រងល្អ ការវិនិយោគ និងបច្ចេកវិទ្យាថ្មី។

ខាងក្រោមនេះ គឺជាការផ្តល់យោបល់មួយចំនួន អំពីរបៀបជាគំរូរបស់ PPP និង PSP ដែលអាចដាក់បញ្ចូលជាប្រព័ន្ធនៅប្រទេសកម្ពុជា។

ទិដ្ឋភាពទ្វីប ដោយសហគ្រាសឯកជននៅក្នុងឧស្សាហកម្មកែច្នៃឡើងវិញ

ក្រុមហ៊ុន Twinagri

- Twinagri គឺជាក្រុមហ៊ុនកសិកម្មក្នុងស្រុកមួយ ដែលមានមូលដ្ឋាននៅសិង្ហបុរី ដែលមានឯកទេសក្នុងការស្រាវជ្រាវ និងផ្តល់បច្ចេកទេសកសិកម្មថ្មីនៅតំបន់អាស៊ីអាគ្នេយ៍។ នៅក្នុងប្រទេសកម្ពុជា ក្រុមហ៊ុននេះផ្តោតសំខាន់ទៅលើការកែច្នៃសំណល់ជីវៈទៅជាជី ដែលត្រូវបានចែកចាយទៅកសិដ្ឋាននៅប្រទេសកម្ពុជា ហើយក៏ផ្តល់ផងដែរនូវការបណ្តុះបណ្តាលកសិកម្មដល់កសិករក្នុងតំបន់។ បច្ចុប្បន្ន ក្រុមហ៊ុននេះបានក្លាយទៅជាអ្នកផ្គត់ផ្គង់ជីសម្រាប់ក្រុមហ៊ុន ម៉ុង ឬទ្វីគ្រុប ដែលជាក្រុមហ៊ុនកសិកម្មធំបំផុតរបស់ប្រទេសកម្ពុជា
- ក្រុមហ៊ុននេះបានលើកឡើងពីលទ្ធភាពកែច្នៃកាកសំណល់ទៅជាជីខ្សាច់ ដែលអាចប្រើជាសមាសធាតុសម្រាប់ការផលិតជីសរីរាង្គផងដែរ។ ដោយហេតុថាកាកសំណល់ត្រូវបានគេផលិតឡើងពីជីខ្សាច់ ម៉ាស៊ីនកម្ទេចកាកសំណល់អាចត្រូវបានប្រើ ដើម្បីបំបែកវាទៅសមាសធាតុដើមរបស់វា ដែលអាចរួមមាន ជេសូដា ជីខ្សាច់ និងថ្មកំបោរ ដែលបន្ទាប់មកគេអាចចែកវា ហើយប្រើប្រាស់ឡើងវិញ។

ក្រុមហ៊ុនកែច្នៃ Gomi Recycle 101

- ក្រុមហ៊ុន Gomi Recycle ១០១ ជាក្រុមហ៊ុនជប៉ុនមួយ ដែលមានឯកទេសក្នុងការកែច្នៃសំណល់ប្លាស្ទិក និងសំណល់កៅស៊ូ ទៅជាគ្រឿងបន្លាស់សង្ហារឹម។ សម្រាប់ឆ្នាំ២០១៦ ក្រុមហ៊ុនមានផែនការរបស់ខ្លួនក្នុងការវិនិយោគលើរោងចក្រកែច្នៃឡើងវិញ នៅខេត្តស្វាយរៀង ដើម្បីផលិតផលិតផលកែច្នៃចុងក្រោយសម្រាប់ទីផ្សារក្នុងស្រុក។

ក្រុមហ៊ុន Chipmong និង តំបន់សេដ្ឋកិច្ចពិសេស

- ក្រុមហ៊ុន Chipmong ជាសាជីវកម្មធំបំផុតមួយរបស់ប្រទេសកម្ពុជា កំពុងសម្លឹងមើលការវិនិយោគលើឡស៊ីម៉ង់ត៍។ ក្រុមហ៊ុននេះកំពុងស្វែងរកការទិញសំណល់ឧស្សាហកម្ម ដែលមានអនុភាពកម្តៅខ្ពស់ ដែលអាចប្រើជាមួយ ឬជំនួសធុងថ្ម។ បច្ចុប្បន្ននេះ សំណល់ឧស្សាហកម្មនៅក្នុងតំបន់សេដ្ឋកិច្ចពិសេសភ្នំពេញ ត្រូវបានប្រមូលដោយក្រុមហ៊ុន SAROM Trading ។ ទោះជាយ៉ាងណាក៏ដោយ PPSEZ កំពុងសហការជាដៃគូជាមួយ UNDP ដើម្បីស្វែងរកវិធីដែលអាចធ្វើទៅបានក្នុងការកែលម្អការគ្រប់គ្រងសំណល់នៅតំបន់របស់ខ្លួន ដោយមានការបណ្តាក់ទុនរួមជាមួយក្រុមហ៊ុន Twinagri និងក្រុមហ៊ុន Gomi Recycle ដើម្បីដោះស្រាយបញ្ហាប្រឈមនៃការគ្រប់គ្រងសំណល់ជាម៉ូដែលគំរូអាជីវកម្មមួយ។

តួនាទីរាជរដ្ឋាភិបាលក្នុងការសម្របសម្រួលការអភិវឌ្ឍឧស្សាហកម្មកែច្នៃ
(សកម្មភាពបឋមទី២)

សម្រាប់ទាក់ទាញអ្នកចូលរួមថ្មីទៅក្នុងវិស័យនេះឱ្យមាននិរន្តរភាព គេទាមទារឱ្យមានការគាំទ្រយ៉ាងធំធេង និងការចូលរួមយ៉ាងសកម្មពីស្ថាប័នរដ្ឋាភិបាល និងទីភ្នាក់ងារអភិវឌ្ឍន៍ផ្សេងៗ។ ដើម្បីជាជំនួយនៅក្នុងយុទ្ធសាស្ត្រនេះ វេទិកាមួយដែលមានលក្ខណៈងាយស្រួលអាចចូលរួមដំណើរការ និងទទួលបាននូវព័ត៌មានលម្អិតអំពីម្ចាស់ជំនួយ និងវិនិយោគិនសំខាន់ៗ នឹងផ្តល់នូវអត្ថប្រយោជន៍ខ្ពស់សម្រាប់ក្រុមហ៊ុនបែបនេះ។ វេទិកានេះក៏អាចដើរតួជាមធ្យោបាយទំនាក់ទំនងរវាងក្រុមហ៊ុន និងអ្នកទិញ។ ក្នុងករណីនេះ រដ្ឋាភិបាលអាចដើរតួយ៉ាងសំខាន់ក្នុងការត្រួតត្រាយុទ្ធសាស្ត្រសម្រាប់ទីផ្សារកែច្នៃឡើងវិញ ដោយការលើកទឹកចិត្តការវិនិយោគ (ឧ. តាមរយៈការកាត់បន្ថយពន្ធ) ការជំរុញតម្រូវការ និងការជួញដូរផលិតផលកែច្នៃឡើងវិញ ក៏ដូចជាការបង្កើតប្រព័ន្ធអេកូឡូស៊ីផ្គត់ផ្គង់ផលិតផលកែច្នៃ ដែលដាក់បញ្ចូល និងតភ្ជាប់គ្រប់ភាគីពាក់ព័ន្ធទាំងអស់។

ឧបសម្ព័ន្ធទី៤. គំរូគណនាការចំណាយលើការអនុវត្ត

តារាងខាងក្រោមផ្តល់នូវការប៉ាន់ស្មានតម្លៃគំរូ សម្រាប់ការអនុវត្តសកម្មភាពនៃយុទ្ធសាស្ត្រនេះ។ ការប៉ាន់ប្រមាណនេះត្រូវបានគណនាឡើងដោយសិក្ខាកាមនៃអង្គសិក្ខាសាលារៀបចំយុទ្ធសាស្ត្រលើកចុងក្រោយ និងក្រុមការងារពង្រឹងយុទ្ធសាស្ត្រជាតូលេខបឋមសម្រាប់ការពិភាក្សានាពេលអនាគត។ គំរូការចំណាយសម្រាប់ការអនុវត្តនេះជាក់ស្តែង នៃសកម្មភាពនីមួយៗរបស់យុទ្ធសាស្ត្រនេះមានដូចតទៅ៖

សកម្មភាពបឋមទី១៖ គំរូការចំណាយលើការផ្សព្វផ្សាយព័ត៌មានដល់ប្រជាពលរដ្ឋ ស្តីពីការគ្រប់គ្រងសំណល់

- កន្លះថ្ងៃ x ១០០ នាក់ x ១០ ដងក្នុងមួយឆ្នាំ
- អ្នកចូលរួមពីដំបូង៖ រដ្ឋបាលខណ្ឌ សង្កាត់ ប្រជាពលរដ្ឋ និងភាគីអ្នកបង្កើតសំណល់ផ្សេងៗទៀត

	ខ្លឹមសារ	ចំណាយប៉ាន់ស្មាន (USD)
១	ទឹកនៃងប្រជុំ និងឧបករណ៍	៥០០
២	ការផ្តល់អាហារ	៥០០
៣	ចំណាយដឹកជញ្ជូនសម្រាប់អ្នកចូលរួម	២៥០
៤	សម្ភារប្រជុំសម្រាប់អ្នកចូលរួម	២០០
៥	ផ្ទាំងបដា និងផ្ទាំងខាងក្រោយ	២០០
៦	បម្រុងចំណាយផ្សេងៗ	៣៥០
	សរុបបឋម	២,០០០
	សរុបសម្រាប់ព្រឹត្តិការណ៍ចំនួន ១០	២០,០០០

**សកម្មភាពចម្បងទី ២: ការដាក់ប្រមូលនៃសម្រាប់សិក្ខាសាលា ដើម្បីជំរុញសកម្មភាព
ស្រុកចិត្តថ្នាក់មូលដ្ឋាន**

- ពេញមួយថ្ងៃ x ១០ ថ្ងៃ x ១០០ នាក់ x ៤ ដង / ឆ្នាំ
- អ្នកចូលរួមពីងទុក: ប្រជាពលរដ្ឋមូលដ្ឋាន ម្ចាស់អាជីវកម្ម

	ខ្លឹមសារ	ចំណាយប៉ាន់ស្មាន (USD)
១	បន្ទប់ប្រជុំនិងប្រព័ន្ធផ្សព្វផ្សាយ	៥០០
២	សម្រាកអាហារសំរឹន់ & អាហារថ្ងៃត្រង់	៣.០០០
៣	សម្ភារសម្រាប់សិក្ខាសាលា	១.០០០
៤	ផ្ទាំងខាងក្រោយ	២៥០
៥	បំរុងចំណាយផ្សេងៗ	៥០០
	សរុបបឋម	៥.២៥០
	សរុបសម្រាប់ ១០ ព្រឹត្តិការណ៍	៥២.៥០០

សកម្មភាពចម្បងទី៣: ការវាយចំណាយលើការធ្វើឱ្យទីលានចាក់សំរាមប្រសើរឡើងវិញ

- ផ្អែកលើការគណនា សិក្ខាកាមនៃអង្គសិក្ខាសាលាបានសន្និដ្ឋានថា ថ្លៃចាក់សំរាមចោល / ថ្លៃទីលាន ដែលត្រូវបានគិតសម្រាប់ថយន្តដឹកសំរាមចូលចាក់នៅទីលាន ត្រូវបង្កើនដល់ ៣,៥០ ដុល្លារ/តោន ជាអប្បបរមា ដើម្បីគ្របដណ្តប់លើថ្លៃប្រតិបត្តិការនៅក្នុងតារាងដូចខាងក្រោម៖

	ខ្លឹមសារ	ចំណាយប៉ាន់ស្មាន (USD)
១	ឧបករណ៍/គ្រឿងចក្ររុញសំរាម Bulldozers = USD ២០០.០០០ x ៧ គ្រឿង =	១.៤០០.០០០
២	គ្រឿងចក្រកិនបង្កាប់ = ២០០.០០០ ដុល្លារអាមេរិក = ៣ គ្រឿង =	៦០០.០០០
៣	កម្មករ/បុគ្គលិក = USD ១៧០ x ៥០ នាក់ =	៨.៥០០
៤	ការចំណាយលើការជួសជុល និងថែទាំសម្ភារ (ម៉ាស៊ីនរុញ និងកិនបង្កាប់)	១០០.០០០
៥	វេទិកាចាក់សំរាម (ដែកថែបសម្រាប់គ្របផ្លូវសម្រាប់ថយន្តដឹកទៅចូលកន្លែងចាក់សំរាម) = USD ១០០ x ១.២០០ =	១២០.០០០
៦	បាញ់ប្រឆាំងក្លិនស្អុយ = ៦០០ ដុល្លារ រៀល	៧.២០០
៧	ចំណាយឧបករណ៍ប្រើប្រាស់ / ប្រេងម៉ាស៊ីន / ប្រេងឥន្ធនៈ = ២០.០០០ x ១២ ខែ	២៤០.០០០

	ខ្លឹមសារ	ចំណាយប៉ាន់ស្មាន (USD)
៨	គម្របដី = ៣៥០.០០០ USD	៥០០.០០០
៩	ប្រព័ន្ធទឹកសំរុយទីលាន / ប្រព្រឹត្តកម្ម = USD ៥០.០០០	១០០.០០០
១០	ជញ្ជីង = USD ៥០.០០០ / ឆ្នាំ	៥០.០០០
១១	ផ្លូវឡាន = ៧ ម៉ែត្រ × ២.០០០ × USD 30 =	៤២.០០០
១២	ការដាំដើមឈើ (កម្លាំងពលកម្ម: ៥ ដុល្លារអាមេរិក x ២០០ កម្មករ) / ឆ្នាំ =	១.០០០
១៣	របងសម្រាប់ទីលានចាក់សំរាម (២ x ២០ x ៤.៤០០ ម)	១៧៦.០០០
១៤	អគារថ្មី / ការិយាល័យ	៤០.០០០
១៥	ការចំណាយផ្សេងទៀត	២០.០០០
១៦	មណ្ឌលកែច្នៃ (MRF)	៥០០.០០០
	សរុបក្នុងមួយឆ្នាំ	៣.៩០៤.៧០០

សកម្មភាពចម្បងទី ៥: គំរូគណនាការចំណាយលើការផ្សព្វផ្សាយអប់រំបរិស្ថាន

- ការដាក់ធុងសំរាមនៅទីសាធារណៈ ដើម្បីលើកកម្ពស់ការញែកសំណល់នៅប្រកាត
- ការផ្សព្វផ្សាយជាសាធារណៈតាមប្រព័ន្ធផ្សព្វផ្សាយចម្រុះ

	ខ្លឹមសារ	ចំណាយប៉ាន់ស្មាន (USD)
១	ធុងសំរាមញែកនៅប្រកាត x ១០០ គ្រឿង	១៩.០០០
២	អាវយឺតមានការយល់ដឹង x ១០០០ គ្រឿង	១០.០០០
៣	ក្រដាសពណ៌ x ១០០០ ច្បាប់ចម្លង	៣០០
៤	ផ្ទាំងបដានៅទូទាំងផ្លូវ x ៥០ គ្រឿង	២.៥០០
៥	ផលិតកម្ម និងផ្សាយកម្មវិធីអប់រំតាមរយៈទូរទស្សន៍និង SNS: ១ នាទី x ២ វីដេអូខ្លី	១០.០០០
៦	ជួលម៉ូតូកង់បីចំនួន ១០ គ្រឿង x ២ ខែសម្រាប់ការផ្សាយប្រចាំថ្ងៃ លើកកម្ពស់ការយល់ដឹង	១២.០០០
៧	ការចំណាយផ្សេងទៀត	៥០០
	សរុបក្នុងមួយឆ្នាំ	៥៤.៣០០

ឧបសម្ព័ន្ធទី ៥ . ការបែងចែកតួនាទី និងភារកិច្ច

យោងតាមខ្លឹមសារពង្រាងសេចក្តីណែនាំ ស្តីពីការអនុវត្តន៍ភារកិច្ចកែលម្អការងារគ្រប់គ្រងការសម្អាតសំរាម សំណល់រឹងនៅរាជធានីភ្នំពេញ ដែលបច្ចុប្បន្នកំពុងត្រូវបានធ្វើសេចក្តីព្រាង ដើម្បីផ្តល់ភាពច្បាស់លាស់លើតួនាទីរបស់អ្នកពាក់ព័ន្ធផ្សេងៗក្នុងអភិបាលកិច្ចគ្រប់គ្រងសំណល់ និងការកែលម្អសេវាគ្រប់គ្រងសំណល់នៅរាជធានីភ្នំពេញ។

ពង្រាងសេចក្តីណែនាំនេះមានគោលបំណងចំនួន ១០ គឺ:

១. ជំរុញឱ្យមានការចូលរួមពីប្រជាពលរដ្ឋ និងអ្នកពាក់ព័ន្ធ ដើម្បីរួមសហការកែលម្អសេវាកម្មសាមីណភាព និងបរិស្ថានទីក្រុងឱ្យបានស្អាត
២. ពង្រឹងការងារផ្តល់សេវាកម្មរបស់ក្រុមហ៊ុន ដែលធ្វើសេវាសម្អាត ប្រមូល និងដឹកជញ្ជូនសំរាម សំណល់រឹងក្នុងរាជធានីភ្នំពេញឱ្យមានភាពប្រសើរឡើង
៣. ដាក់ចេញនូវកម្មវិធីការងារសម្អាត ប្រមូល និងដឹកជញ្ជូនសំរាម សំណល់រឹងនៅក្នុងរាជធានីភ្នំពេញឱ្យបានច្បាស់លាស់ ដើម្បីឱ្យការបញ្ចេញ ការប្រមូល និងដឹកជញ្ជូន ប្រព្រឹត្តទៅបានស៊ីសង្វាក់គ្នា
៤. ផ្លាស់ប្តូរវិធានប្រជាពលរដ្ឋឱ្យបញ្ឈប់ការចោលសំរាម សំណល់រឹងគ្មានសណ្តាប់ធ្នាប់តាមទីសាធារណៈ ងាកមកទុកដាក់សំរាមឱ្យបានត្រឹមត្រូវតាមទីកន្លែង និងពេលវេលាដែលបានកំណត់
៥. អប់រំ ណែនាំប្រជាពលរដ្ឋឱ្យចេះទុកដាក់សំរាម សំណល់រឹងទៅតាមប្រភេទផ្សេងៗគ្នា ដើម្បីយកសំរាមមួយចំនួនទៅធ្វើការកែច្នៃ និងប្រើប្រាស់ឡើងវិញ ជាប្រយោជន៍កាត់បន្ថយនូវបរិមាណសំណល់ ដែលត្រូវយកទៅចាក់នៅទីលានចាក់សំរាមឱ្យនៅសល់តិចបំផុត
៦. កាត់បន្ថយនូវការប្រើប្រាស់ថង់ប្លាស្ទិក ដែលជាសំណល់មិនងាយរលាយ មកប្រើប្រាស់ជាថង់បរិស្ថានវិញ
៧. ជំរុញការពង្រីកសេវាសម្អាតប្រមូល និងដឹកជញ្ជូនសំរាម សំណល់រឹង ឱ្យទៅដល់តំបន់ដែលពុំទាន់មានសេវាទៅដល់ ជាពិសេសតំបន់សង្កាត់ថ្មីទាំង២០ ដែលកាត់ចេញពីខេត្តកណ្តាល ចូលមកដែនដីរាជធានីភ្នំពេញ
៨. ស្វែងរកដៃគូវិនិយោគ ដើម្បីកែច្នៃសំណល់នៅទីលានចាក់សំរាម សម្រាប់ទាញយកប្រយោជន៍ផ្សេងៗដូចជា ថាមពលអគ្គិសនី ជីវឧស្ម័ន ជីវថាមពល និងជីកំប៉ុសជាដើម
៩. ពង្រឹងការអនុវត្តន៍ច្បាប់ឱ្យមានប្រសិទ្ធភាព លើការងារគ្រប់គ្រងសំរាម សំណល់រឹងនៅរាជធានីភ្នំពេញ
១០. រួមគិត រួមធ្វើ និងរួមទទួលខុសត្រូវ ដើម្បីធ្វើឱ្យរាជធានីភ្នំពេញជាទីក្រុងស្អាតគ្មានសំរាមចាប់ពីដំណាច់ឆ្នាំ២០១៤ តទៅ។

ការបែងចែកភារកិច្ច និងការទទួលខុសត្រូវ ដែលបានពង្រាងនៅក្នុងសេចក្តីណែនាំ

១. ទីតាំងការគ្រប់គ្រងសំណល់ និងបរិស្ថាននៃសាលារាជធានីភ្នំពេញ

- ក. ជំរុញឱ្យក្រុមហ៊ុនផ្តល់សេវាសម្អាត ប្រមូល និងដឹកជញ្ជូនសំណល់រឹង ធ្វើការរៀបចំកម្មវិធីការងារសម្អាត ប្រមូល និងដឹកជញ្ជូនសំណល់តាមដងផ្លូវនីមួយៗ នៅក្នុងរាជធានីភ្នំពេញឱ្យបានច្បាស់លាស់
- ខ. ត្រួតពិនិត្យ ចាត់វិធានការព្រមាន និងជាកពិន័យចំពោះក្រុមហ៊ុនធ្វើសេវាកម្មសម្អាត ប្រមូល និងដឹកជញ្ជូនសំណល់រឹងក្នុងរាជធានីភ្នំពេញ ដែលអនុវត្តការងារបោសសម្អាត ការងារ ប្រមូលសំណល់តាមដងផ្លូវមិនបានស្អាត និងទាន់ពេលវេលាកំណត់ នៃកម្មវិធីដឹកជញ្ជូនសំណល់ ព្រមទាំងការដឹកជញ្ជូនធ្វើឱ្យជ្រុះសំណល់រាយប៉ាយ និងហូរស្រក់ទឹកសំណល់លើដងផ្លូវសាធារណៈ
- គ. ជំរុញក្រុមហ៊ុនស៊ីនេទ្រី ឱ្យពង្រីកសេវាសម្អាត ប្រមូល និងដឹកជញ្ជូនសំណល់រឹងទៅតំបន់ដែលមិនទាន់មានសេវាទៅដល់ (ក្រៅពីតំបន់សង្កាត់ថ្មីទាំង២០)
- ឃ. ធ្វើការកំណត់តារាងតម្លៃ និងកែប្រែតម្លៃសេវាសម្អាត ប្រមូល និងដឹកជញ្ជូនសំណល់ សម្រាប់គ្រប់ទីតាំងលំនៅដ្ឋាន ទីតាំងអាជីវកម្ម សេវាកម្ម ក្រុមហ៊ុន រោងចក្រ សហគ្រាស អង្គភាព គ្រឹះស្ថានសាធារណៈ និងឯកជន នៅក្នុងរាជធានីភ្នំពេញ
- ង. សម្របសម្រួលថ្លៃសេវាសម្អាត ប្រមូល និងដឹកជញ្ជូនសំណល់នៅពេលមានវិវាទ រវាងអ្នកបង់ថ្លៃសេវា និងក្រុមហ៊ុនផ្តល់សេវាសម្អាត ប្រមូល និងដឹកជញ្ជូនសំណល់
- ច. ជំរុញអាជ្ញាធរមូលដ្ឋានឱ្យធ្វើការតាមដានត្រួតពិនិត្យ សម្របសម្រួល និងកែសម្រួលប្រតិបត្តិការការងាររបស់ក្រុមហ៊ុនផ្តល់សេវាសំណល់ឱ្យដំណើរការផ្តល់សេវាប្រកបដោយប្រសិទ្ធភាព
- ឆ. ចាត់វិធានការចំពោះម្ចាស់ការដ្ឋានសំណង់ឱ្យទុកដាក់សំណល់សំណង់ និងសំណរៈសំណង់ឱ្យបានត្រឹមត្រូវ និងចាត់វិធានការចំពោះរាល់សកម្មភាពការដឹកជញ្ជូនខ្សាច់ ថ្ម ដី ដែលហូរជ្រុះធ្លាក់លើផ្លូវ ដែលធ្វើឱ្យប៉ះពាល់ដល់សណ្តាប់ធ្នាប់ អនាម័យ និងបរិស្ថានសាធារណៈ
- ជ. ធ្វើការណែនាំដល់គ្រប់ទីតាំងលំនៅដ្ឋាន ទីតាំងអាជីវកម្ម សេវាកម្ម ក្រុមហ៊ុន រោងចក្រ សហគ្រាស អង្គភាព គ្រឹះស្ថានសាធារណៈ និងឯកជននានានៅរាជធានីភ្នំពេញឱ្យមានធុងសំណល់រៀងៗខ្លួន
- ឈ. ធ្វើការអប់រំ ណែនាំ និងជំរុញដល់ប្រជាពលរដ្ឋ និងអាជីវករទាំងអស់ត្រូវតែយកសំណល់ទៅដាក់ក្នុងធុងសំណល់ឱ្យបានត្រឹមត្រូវតាមកម្មវិធីប្រមូល និងទីតាំងដែលបានកំណត់
- ញ. ដឹកនាំ និងសហការក្នុងការផលិតស្តុត (Spot) អប់រំ ដើម្បីចាក់ផ្សាយជាសាធារណៈឱ្យបានជ្រួតជ្រាបដល់ប្រជាពលរដ្ឋ អំពីការព្រៃក ការទុកដាក់ ការវេចខ្ចប់ ការបញ្ចេញសំណល់ និងពេលវេលានៃការប្រមូលសំណល់រឹងជាមួយស្ថានីយ៍វិទ្យុ ទូរទស្សន៍រាជធានីភ្នំពេញ និងទូរទស្សន៍នានា
- ដ. ណែនាំដល់គ្រប់ផ្សារទាំងអស់ រៀបចំឱ្យមានបរិស្ថានល្អ ដោយធ្វើការសម្អាតជាប្រចាំ និងរកទីតាំងសមស្រប ដែលអាចដាក់ធុងសំណល់បាន ដើម្បីបង្កភាពងាយស្រួលដល់ការទុកដាក់ និងការដឹកជញ្ជូនចេញ
- ប. ធ្វើការកំណត់ បែងចែកភារកិច្ច រវាងអ្នកម៉ៅការភាស៊ីផ្សារ អ្នកម៉ៅការចំណាត់ចែងយន្តជុំវិញផ្សារ និងក្រុមហ៊ុនផ្តល់សេវាសម្អាត ប្រមូល និងដឹកជញ្ជូនសំណល់ អំពីភារកិច្ចទទួលខុសត្រូវបោសសម្អាត និងប្រមូលសំណល់ក្នុងផ្សារ ជុំវិញផ្សារ និងតាមចំណាត់ចែងយន្តឱ្យច្បាស់លាស់
- ខ. រៀបចំទីលានចាក់សំណល់ ឱ្យមានផ្លូវដែលអាចឱ្យថយន្តចូលចាក់សំណល់បានងាយស្រួល ដែលមិនបង្កឱ្យ

មានការកកស្ទះរបស់យន្តដឹកសំរាម

- ឈ. ធ្វើការណែនាំដល់ក្រុមហ៊ុនសារ៉ូត្រេឌីង ដែលគ្រប់គ្រងទីលានចាក់សំណល់ឧស្សាហកម្ម ឱ្យរៀបចំទីលាន ឱ្យបានត្រឹមត្រូវតាមបទដ្ឋានបច្ចេកទេស មានបរិស្ថានល្អ និងមិនមានផលប៉ះពាល់ដល់ប្រជាពលរដ្ឋនៅ ក្នុងតំបន់នោះ
- ណ. ពិនិត្យលទ្ធភាពកែច្នៃវិនិយោគក្នុងការប្រមូល ការគ្រប់គ្រង និងការកែច្នៃសំណល់រឹង
- ត. តម្រង់ទិស និងត្រួតពិនិត្យគម្រោង ផែនការ វិធានការ និងទិសដៅការងារ ដើម្បីពង្រឹង និងពង្រីកវិសាល ភាពការងារគ្រប់គ្រងសំណល់ ការញែកសំរាម និងផែនការនីតិវិធីឱ្យបានទូលំទូលាយដល់គ្រប់ខណ្ឌ សង្កាត់ ទាំងអស់ នៅទូទាំងរាជធានីភ្នំពេញ
- ថ. សហការរៀបចំ និងដាក់ចេញនូវលិខិតបទដ្ឋាន សេចក្តីសម្រេច ដីកា និងវិធានការនានា ដើម្បីជំរុញឱ្យ ដំណើរការគ្រប់គ្រង សេវាកម្មសម្អាត ប្រមូល និងដឹកជញ្ជូនសំរាម សំណល់រឹងអាចប្រព្រឹត្តទៅបានដោយ រលូន និងទាន់ពេលវេលាកំណត់
- ទ. បន្តជំរុញឱ្យអនុវត្តផែនការញែកសំរាម សំណល់រឹង នៅទូទាំងរាជធានីភ្នំពេញ
- ឆ. ប្រើប្រាស់យន្តការផែនការនីតិវិធីដែលមានស្រាប់ និងរៀបចំបង្កើតក្រុមការងារ ដែលមានសមាសភាពមកពី រដ្ឋបាលរាជធានីភ្នំពេញ មន្ទីរជំនាញ និងអង្គភាពពាក់ព័ន្ធ ដើម្បីចុះត្រួតពិនិត្យ ណែនាំ អនុវត្តឱ្យមាន ប្រសិទ្ធភាព និងធ្វើការផែនការនីតិវិធីចំពោះអ្នកប្រព្រឹត្តល្មើសតាមដីកា ស្តីពីវិធានការ និងយន្តការផែនការនីតិវិធី ចំពោះការបោះចោលសំរាម ការសម្អាត ការប្រមូល និងការដឹកជញ្ជូនសំរាមមិនត្រឹមត្រូវ នៅក្នុងរាជធានី ភ្នំពេញរបស់ក្រុមប្រឹក្សារាជធានីភ្នំពេញ ព្រមទាំងលិខិតបទដ្ឋានពាក់ព័ន្ធផ្សេងទៀត
- ស. ពង្រឹងការផែនការនីតិវិធីឱ្យបានម៉ឺងម៉ាត់គ្រប់ទីកន្លែងចំពោះអ្នកបោះចោលសំរាមគ្មានសណ្តាប់ធ្នាប់ ព្រមទាំង ក្រុមហ៊ុនផ្តល់សេវាសម្អាត ប្រមូល និងដឹកជញ្ជូនសំរាម ដែលអនុវត្តមិនបានត្រឹមត្រូវទៅតាមភារកិច្ច ដែល បានកំណត់នៅក្នុងសេចក្តីណែនាំនេះ
- ប. តាមដាន ត្រួតពិនិត្យ និងជំរុញឱ្យអាជ្ញាធរខណ្ឌ សង្កាត់ មន្ទីរជំនាញ និងអង្គភាពពាក់ព័ន្ធអនុវត្តភារកិច្ច ដែលបានកំណត់ក្នុងសេចក្តីណែនាំនេះឱ្យមានប្រសិទ្ធភាព ងធ្វើការវាយតម្លៃការអនុវត្តន៍ការងារ និងស្វែង រកចំណុចខ្វះខាត ដើម្បីធ្វើការកែលម្អ
- ផ. ប្រជុំតាមដាន ត្រួតពិនិត្យ និងវាយតម្លៃលើការងារដែលក្រុមហ៊ុនផ្តល់សេវាកម្ម និងអង្គភាពពាក់ព័ន្ធដែល បានអនុវត្តកន្លងមក និងដាក់ទិសដៅអនុវត្តបន្តឱ្យមានប្រសិទ្ធភាព ព្រមទាំងបូកសរុបលទ្ធផលការងារ ដើម្បីរាយការណ៍ជូនអភិបាល នៃគណៈអភិបាលរាជធានីភ្នំពេញ
- ព. ត្រូវរៀបចំកែលម្អហេដ្ឋារចនាសម្ព័ន្ធទីលានចាក់សំរាមនិងកិច្ចប្រតិបត្តិនៅទីនោះឱ្យបានល្អប្រសើរកុំឱ្យមាន ការកកស្ទះមធ្យោបាយដឹកជញ្ជូនសំរាម ដែលចូលចាក់សំរាមនៅក្នុងទីលាន ហើយត្រូវមានកំណត់ហេតុ កត់ត្រាហេតុការណ៍កើតឡើងនៅទីលានឱ្យបានត្រឹមត្រូវ ដើម្បីងាយស្រួលតាមដាន និងដោះស្រាយបញ្ហា ផ្សេងៗបានទាន់ពេលវេលា
- ក. ត្រូវរៀបចំដាំដើមឈើព័ទ្ធជុំវិញទីលានចាក់សំរាម ដើម្បីកាត់បន្ថយក្លិនស្អុយជះចេញពីទីលានដែលធ្វើឱ្យ ប៉ះពាល់ដល់បរិស្ថាន និងការរស់នៅរបស់ប្រជាពលរដ្ឋនៅជុំវិញតំបន់នោះ
- ម. រៀបចំកែលម្អប្រព័ន្ធបង្ហូរទឹកកខ្វក់ចេញពីសំរាម និងធ្វើប្រព្រឹត្តកម្មទឹកស្អុយឱ្យបានត្រឹមត្រូវ មុននឹងបង្ហូរ ចូលប្រឡាយសាធារណៈ។

២. ក្រុមហ៊ុនប្រមូលសំណល់

១). ការរៀបចំផែនការ និងការទទួលខុសត្រូវលើអាជីវកម្ម

- ក. ត្រូវគោរព និងអនុវត្តឱ្យបានម៉ឺងម៉ាត់ នូវរាល់លិខិតបទដ្ឋានគតិយុត្តិ ច្បាប់ កិច្ចសន្យា និងបទបញ្ញត្តិធានាពាក់ព័ន្ធនឹងអាជីវកម្ម សេវាកម្មសម្អាត ប្រមូល និងដឹកជញ្ជូនសំណល់រឹង
- ខ. ទទួលខុសត្រូវលើការសម្អាត ប្រមូល និងដឹកជញ្ជូនសំណល់រឹង ពីលំនៅដ្ឋាន ទីតាំងអាជីវកម្ម សេវាកម្ម ក្រុមហ៊ុន រោងចក្រ សហគ្រាស អង្គការ គ្រឹះស្ថានសាធារណៈ និងឯកជននានានៅរាជធានីភ្នំពេញ ឱ្យបានស្អាតជាប្រចាំតាមកម្មវិធីសម្អាត ប្រមូល និងដឹកជញ្ជូនសំណល់រឹង
- គ. ត្រូវរៀបចំផែនការអាជីវកម្ម ការងារគ្រប់គ្រងសេវាកម្មសម្រាប់រយៈពេលខ្លី-វែង ផែនការ សកម្មភាពប្រតិបត្តិលើការងារសម្អាត ប្រមូល និងដឹកជញ្ជូនសំណល់រឹង នៅក្នុងតំបន់ផ្តល់សេវាកម្មរបស់ខ្លួន បញ្ជូនមកសាលារាជធានីភ្នំពេញ ដើម្បីពិនិត្យ និងសំរេច
- ឃ. រៀបចំផែនការសកម្មភាពការងារលម្អិតឱ្យបានច្បាស់លាស់ ពីការផ្តល់សេវាកម្មសម្អាត ប្រមូល និងដឹកជញ្ជូនសំណល់រឹង ទៅតាមស្ថានភាពជាក់ស្តែងរបស់ខណ្ឌ និងសង្កាត់នីមួយៗ ដោយមានកំណត់អំពីចំនួនមធ្យោបាយដឹកជញ្ជូន សម្ភារប្រមូលសំណល់រឹង និងកម្លាំងពលកម្មឱ្យបានគ្រប់គ្រាន់ ដើម្បីធានាឱ្យការសម្អាត ប្រមូល និងដឹកជញ្ជូនសំណល់រឹងបានស្អាត
- ង. ធានាមិនឱ្យមានសំណល់កកស្ទះតាមដងផ្លូវ ក្នុងកាលៈទេសៈដែលមានហានិភ័យកើតឡើង ដូចជា ការធ្វើបាតុកម្ម កូដកម្មរបស់កម្មករក្រុមហ៊ុនស៊ីនទ្រីមិនព្រមធ្វើការដឹកជញ្ជូនសំណល់រឹងជាដើម
- ច. បំពាក់ថយន្ត គ្រឿងចក្រ និងឧបករណ៍សម្ភារ ដែលបំរើឱ្យការងារសម្អាត ប្រមូល និងដឹកជញ្ជូនសំណល់រឹងឱ្យបានគ្រប់គ្រាន់ ដើម្បីធានាឱ្យទទួលបានប្រសិទ្ធភាពនៃការធ្វើសេវាកម្មនេះ

២). ការរៀបចំកម្មវិធីសម្អាត ប្រមូល និងដឹកជញ្ជូនសំណល់រឹង

- ក. ត្រូវរៀបចំ និងកំណត់កម្មវិធីសម្អាត ប្រមូល និងដឹកជញ្ជូនសំណល់រឹងឱ្យបានច្បាស់លាស់ និងសមស្រប ដោយមានការឯកភាពពីអាជ្ញាធរមូលដ្ឋាន និងរដ្ឋបាលរាជធានីភ្នំពេញ
- ខ. ត្រូវធ្វើការផ្សព្វផ្សាយ និងផ្តល់កម្មវិធីដឹកជញ្ជូនសំណល់រឹងដល់អាជ្ញាធរខណ្ឌ សង្កាត់ ភូមិប្រជាពលរដ្ឋគ្រប់លំនៅដ្ឋាន និងគ្រប់ម្ចាស់ទីតាំងអាជីវកម្ម សេវាកម្ម ក្រុមហ៊ុន រោងចក្រ សហគ្រាស អង្គការ គ្រឹះស្ថានសាធារណៈ និងឯកជននានា នៅក្នុងរាជធានីភ្នំពេញឱ្យបានដឹង ងាយស្រួលក្នុងការបញ្ចេញសំណល់ឱ្យបានស្របគ្នានឹងម៉ោងដឹកជញ្ជូន

៣). ការរៀបចំដាក់ធុងសំណល់តាមទីផ្សារ សួនច្បារ និងទីសាធារណៈ

- ក. ត្រូវរៀបចំដាក់ធុងសំណល់សាធារណៈឱ្យបានគ្រប់គ្រាន់នៅតាមសួនច្បារ ទីសាធារណៈ ទីកន្លែងកំសាន្ត ទីផ្សារ មហាវិថី និងវិថីសំខាន់ៗនានា និងនៅត្រង់ចំណុចណាមួយក្បែរគ្រឹះស្ថានសាធារណៈ។ល។ ទៅតាមតម្រូវការជាក់ស្តែង ដោយសហការជាមួយអាជ្ញាធរខណ្ឌ សង្កាត់ ដើម្បីបង្កភាពងាយស្រួលក្នុងការទុកដាក់សំណល់
- ខ. ត្រូវបំពាក់ធុងសំណល់ខ្នាតធំបំប្លែងសំណល់រឹង និងស្នូត (ធុងដាមស្ទើរ) នៅតាមទីផ្សារមួយចំនួនបន្ថែមទៀត ដើម្បីបំរើឱ្យការបំប្លែងសំណល់ឱ្យបានត្រឹមត្រូវ
- គ. ត្រូវលុបបំបាត់កុំឱ្យមានធុងសំណល់ក្នុងតេនីសដាក់នៅជិតមាត់ប្រឡាយ និងលូទឹកសំរុយ

៤). ការអប់រំផ្សព្វផ្សាយ

- ក. ត្រូវសហការជាមួយទីចាត់ការគ្រប់គ្រងសំណល់ និងបរិស្ថាន រៀបចំកម្មវិធី និងស្តុតវីដេអូអប់រំខ្លីៗតាម

ប្រព័ន្ធផ្សព្វផ្សាយនានា ដើម្បីអប់រំប្រជាពលរដ្ឋឱ្យយល់ដឹងពីប្រព័ន្ធដឹកជញ្ជូន និងពេលវេលាប្រមូលសំរាម ងាយស្រួលក្នុងការបញ្ចេញសំរាមឱ្យបានស៊ីសង្វាក់ជាមួយនឹងកម្មវិធីប្រមូលសំរាម

- ខ. ត្រូវសហការជាមួយ អាជ្ញាធរមូលដ្ឋាន មន្ទីរជំនាញ និងអង្គការពាក់ព័ន្ធ ក្នុងការចុះអប់រំ ណែនាំជាប្រចាំ ដល់ប្រជាពលរដ្ឋនៅក្នុងរាជធានីភ្នំពេញ ស្តីពីការសម្អាត ការញែក ការវេចខ្ចប់ ការទុកដាក់ ការបញ្ចេញ និងការចាក់សំរាម សំណល់រឹងឱ្យបានត្រឹមត្រូវ និងប្រកបដោយអនាម័យបរិស្ថាន តាមគ្រប់មធ្យោបាយ។

៥). ការបោសសម្អាត កៀរដី ប្រមូល និងដឹកជញ្ជូនសំរាម ទៅកាន់ទីលានចាក់សំរាម

- ក. ត្រូវធានាការបោសសម្អាត កៀរដីតាមចិញ្ចើមផ្លូវ ទ្រូងផ្លូវ និងស្ពានឱ្យបានស្អាតជាប្រចាំតាមកម្មវិធីសម្អាត ប្រមូល និងដឹកជញ្ជូនសំរាម នៅតាមផ្លូវ ស្ពានមួយចំនួន ដែលបានកំណត់។ កំណកដីដែលបានបោស សម្អាត និងកៀរ ត្រូវប្រមូលទុកដាក់ក្នុងធុងសំរាម ឬរទេះ ដើម្បីដឹកជញ្ជូនចេញភ្លាមៗ ដោយមិនត្រូវទុក ចោលលើចិញ្ចើមផ្លូវ ទ្រូងផ្លូវ ឬស្ពាន ឡើយ
- ខ. ត្រូវធានាការប្រមូលសំរាមដាក់រថយន្ត កុំឱ្យជ្រុះរាយប៉ាយលើផ្លូវ និងត្រូវបោសសម្អាត កន្លែងដែលប្រមូល នោះឱ្យបានស្អាត
- គ. ត្រូវធានាការដឹកជញ្ជូនសំរាមទៅកាន់ទីលាន កុំឱ្យជ្រុះ កុំឱ្យហូរស្រក់ទឹកសំណល់ធ្លាក់មកលើទ្រូងផ្លូវ និង កុំឱ្យសំរាមប្តូងតាមខ្យល់
- ឃ. ត្រូវធានាការបោស ការប្រមូល និងការដឹកជញ្ជូនសំរាមនៅតាមដងផ្លូវនីមួយៗឱ្យបានស្អាត និងគោរពទៅ តាមម៉ោងពេលនៃកម្មវិធីដែលបានកំណត់។ ក្នុងករណីយឺតយ៉ាវមិនបានអនុវត្តតាមម៉ោងពេលកំណត់ នឹង ត្រូវទទួលការព្រមាន និងផាកពិន័យ
- ង. ត្រូវបង្កើនការប្រមូលសំរាមតាមរទេះរុញ នៅតាមច្រកផ្លូវតូចៗដែលរថយន្តដឹកសំរាម មិនអាចចូលដល់។
- ច. ត្រូវសហការកាត់បន្ថយ និងលុបបំបាត់ជាបណ្តើរៗនូវដេប៉ូសំរាម កន្លែងចាក់សំរាមអនាធិបតេយ្យ និង កន្លែងដាក់ធុងសំរាមខ្នាតធំ (ដាមស្ទ័រ) នានា ដែលធ្វើឱ្យប៉ះពាល់ដល់សោភ័ណភាព និងបរិស្ថានទីក្រុង តាមរយៈការបង្កើនសេវាតាមរទេះរុញសំរាមឱ្យបានច្រើន និងផ្ទេរចេញដោយផ្ទាល់បញ្ចូលទៅក្នុងរថយន្ត ដឹកសំរាមតែម្តង
- ឆ. ប្រសិនបើសេវាដឹកជញ្ជូនសំរាមមានការយឺតយ៉ាវចាប់ពី២ថ្ងៃឡើងទៅ ក្រុមហ៊ុនត្រូវផ្តល់ព័ត៌មានជាលាយ លក្ខណ៍អក្សរមករដ្ឋបាលរាជធានីភ្នំពេញ ដោយបញ្ជាក់ពីមូលហេតុសមស្របឱ្យបានច្បាស់លាស់
- ជ. មិនត្រូវផ្អាកការធ្វើសេវាសម្អាត ប្រមូល និងដឹកជញ្ជូនសំរាម នៅតាមលំនៅដ្ឋាន ទីតាំង អាជីវកម្ម សេវាកម្ម ក្រុមហ៊ុន រោងចក្រ សហគ្រាស អង្គការ គ្រឹះស្ថានសាធារណៈ និងឯកជននានានៅរាជធានីភ្នំពេញ ឬ ទីតាំងតំបន់ណាមួយ ដោយពុំមានការឯកភាពពីសាលារាជធានីភ្នំពេញនោះឡើយ
- ឈ. ត្រូវអនុវត្តការសម្អាត ការប្រមូល និងការដឹកជញ្ជូនសំរាមឱ្យបានគ្រប់តំបន់ធ្វើសេវាកម្មរបស់ខ្លួន ទោះបីជា តំបន់នោះពុំទាន់មានលក្ខណៈសេដ្ឋកិច្ចគ្រប់គ្រាន់ក៏ដោយ
- ញ. ក្នុងពេលទៅទទួលយកសំរាមតាមផ្ទះនីមួយៗ រថយន្តដឹកសំរាមត្រូវបើកយឺតៗ និងរកទីតាំងសមស្រប សម្រាប់ឈប់សំចតឱ្យបានត្រឹមត្រូវតាមច្បាប់ចរាចរណ៍ ព្រមទាំងត្រូវបន្លឺសំលេងសមរម្យជាសញ្ញា ឬប្រើ ភ្លើងសញ្ញាទៅដល់ប្រជាពលរដ្ឋឱ្យបានដឹង
- ដ. ត្រូវឱ្យភ្នាក់ងារ បុគ្គលិក និងកម្មកររបស់ក្រុមហ៊ុនពាក់ឯកសណ្ឋាន ដែលមានស្លាកសញ្ញាសំគាល់របស់ ក្រុមហ៊ុនឱ្យបានត្រឹមត្រូវ និងមានសុវត្ថិភាពនៅពេលបំពេញភារកិច្ច

- ប. ក្រុមហ៊ុនត្រូវផ្តល់ប្រាក់ឧបត្ថម្ភបន្ថែម ដល់កម្មករនៅថ្ងៃបុណ្យចូលឆ្នាំថ្មីប្រពៃណីជាតិ បុណ្យភ្ជុំបិណ្ឌ និង បុណ្យអុំទូក បណ្តែតប្រទីប សំពះព្រះខែ និងអកអំបុក ដើម្បីឱ្យពួកគាត់បន្តធ្វើការងាររបស់សម្ព័ន្ធ ប្រមូល និងដឹកជញ្ជូនសំរាម នៅក្នុងរាជធានីភ្នំពេញនៅក្នុងថ្ងៃឈប់សំរាក
- ឆ. ត្រូវបង្កើត កំណត់ និងរៀបចំទីតាំងស្តុកសំរាម សំណល់រឹងបណ្តោះអាសន្ន (ជួល ឬទិញ) សម្រាប់ផ្ទេរ សំរាមឱ្យបានត្រឹមត្រូវ ដោយធានាមិនធ្វើឱ្យប៉ះពាល់ដល់ការធ្វើចរាចរណ៍ សុខុមាលភាព សាធារណៈ និង សោភ័ណភាព
- ណ. បង្កើតកន្លែងប្រមូលផ្តុំទុកដាក់រទេះអូសសំរាម និងសំភារៈផ្សេងៗ សម្រាប់បំបៅឱ្យការផ្តល់សេវាកម្មឱ្យបាន ល្អ មិនត្រូវទុកចោលគ្មានសណ្តាប់ធ្នាប់នៅតាមទីសាធារណៈឡើយ

៦). មធ្យោបាយដឹកជញ្ជូនសំរាម សំណល់រឹង និងសម្អាតផ្លូវ

- ក. ត្រូវប្រើប្រាស់រថយន្តដឹកសំរាម ដែលមានគុណភាព និងបទដ្ឋានបច្ចេកទេសត្រឹមត្រូវ មានស្លាកលេខ និង ការត្រួតពិនិត្យលក្ខណៈបច្ចេកទេសរថយន្តស្របតាមច្បាប់ចរាចរណ៍ផ្លូវគោក ដើម្បីធានានូវសុវត្ថិភាព និង ប្រសិទ្ធភាពក្នុងការផ្តល់សេវាកម្ម
- ខ. ត្រូវបន្ថែមមធ្យោបាយដឹកជញ្ជូនសំរាម ឱ្យបានគ្រប់គ្រាន់ទៅតាមតម្រូវការជាក់ស្តែងរបស់មូលដ្ឋានខណ្ឌ សង្កាត់នាពេលបច្ចុប្បន្ន និងអនាគត ដើម្បីឱ្យស្របទៅនឹងកំណើននៃបរិមាណសំរាម
- គ. ត្រូវប្រើប្រាស់រថយន្តដឹកសំរាម ដែលសមស្របនឹងទំហំផ្លូវ និងស្ថានភាពចរាចរណ៍ក្នុងរាជធានីភ្នំពេញ
- ឃ. ត្រូវបំពាក់បន្ថែមជាបន្តបន្ទាប់នូវយានយន្តរបស់សម្ព័ន្ធសម្រាប់បំបៅឱ្យការបោសសម្អាតផ្លូវដីក្នុង រាជធានីភ្នំពេញឱ្យបានស្អាត ហើយដែលយានយន្ត និងឧបករណ៍ទាំងនោះត្រូវធានាឱ្យបានតាមបទដ្ឋាន គុណភាព និងបច្ចេកទេសត្រឹមត្រូវ

៧). ការប្រមូលថ្លៃសេវាសម្អាត ប្រមូល និងដឹកជញ្ជូនសំរាម

- ក. ត្រូវគោរពអនុវត្តឱ្យបានត្រឹមត្រូវទៅតាមតារាងតម្លៃ ជាមូលដ្ឋានថ្លៃសេវាដឹកជញ្ជូនសំរាម និងសម្អាតទីក្រុង ដែលកំណត់ដោយរដ្ឋបាលរាជធានីភ្នំពេញ
- ខ. ត្រូវបង់ថ្លៃប្រើប្រាស់ទីលានចាក់សំរាម ជូនសាលារាជធានីភ្នំពេញ ដោយគោរព និងអនុវត្តតាមខ្លឹមសារ ណែនាំ ដែលមានចែងក្នុងលិខិតលេខ៣២២ សជណ របស់ទីស្តីការគណៈរដ្ឋមន្ត្រី ចុះថ្ងៃទី១៣ ខែមីនា ឆ្នាំ២០០៧
- គ. ត្រូវអនុវត្តការសម្របសម្រួលថ្លៃសេវាដឹកជញ្ជូនសំរាម ជាមួយប្រជាពលរដ្ឋ ម្ចាស់អាជីវកម្មសេវាកម្មដែល បានប្តឹងតវ៉ា និងការផ្លាស់ប្តូរកែប្រែតម្លៃនៃប្រភេទទីតាំងនីមួយៗឱ្យបានសមស្រប មិនឱ្យលើសពីតម្លៃនៅ ក្នុងតារាងកំណត់តម្លៃជាមូលដ្ឋានថ្លៃសេវាដឹកជញ្ជូនសំរាម និងសម្អាតទីក្រុង ដែលតម្លៃសម្របសម្រួល និងតម្លៃកែប្រែនៃប្រភេទទីតាំងទាំងនោះត្រូវមានការឯកភាពពីរដ្ឋបាលរាជធានីភ្នំពេញជាមុនសិន មុននឹង កែសម្រួលផ្លាស់ប្តូរតម្លៃ និងចុះកិច្ចសន្យាជាមួយអតិថិជន
- ឃ. ត្រូវផ្សព្វផ្សាយឱ្យបានទូលំទូលាយ នូវតារាងតម្លៃជាមូលដ្ឋានថ្លៃសេវាប្រមូលដឹកជញ្ជូនសំរាម និងសម្អាត ទីក្រុងជូនដល់អតិថិជន និងសាធារណជនឱ្យបានជ្រាប

៨). ការធ្វើរបាយការណ៍ និងការចូលរួមកិច្ចប្រជុំ

- ក. ត្រូវធ្វើរបាយការណ៍ប្រចាំខែ ប្រចាំត្រីមាស ឆមាស និងប្រចាំឆ្នាំ ពីលទ្ធផលការងារដែលបានអនុវត្ត និង ទិសដៅការងារអនុវត្តបន្តមករដ្ឋបាលរាជធានីភ្នំពេញឱ្យបានទៀងទាត់ ព្រមទាំងចម្លងជូនមន្ទីរជំនាញ និង អង្គភាពពាក់ព័ន្ធ

ខ. ត្រូវចូលរួមប្រជុំឱ្យបានទៀងទាត់តាមការអញ្ជើញរបស់រដ្ឋបាលរាជធានីភ្នំពេញ និងអាជ្ញាធរមូលដ្ឋាន។ នៅ រាល់កិច្ចប្រជុំនីមួយៗ ប្រសិនបើប្រធានក្រុមហ៊ុនមិនបានចូលរួម តំណាងក្រុមហ៊ុនដែលត្រូវចូលរួមប្រជុំ ជំនួសប្រធាន គឺត្រូវតែជាអ្នកមានសិទ្ធិសម្រេចឆ្លើយតបក្នុងកិច្ចប្រជុំបាន

៩). ការគ្រប់គ្រង ត្រួតពិនិត្យ និងសហការ

- ក. ក្រុមហ៊ុនត្រូវសហការឱ្យបានជិតស្និទ្ធជាមួយ អាជ្ញាធរខណ្ឌ សង្កាត់ លើការងារសម្អាត ប្រមូល និងដឹក ជញ្ជូនសំរាម សំណល់រឹងឱ្យមានប្រសិទ្ធភាព
- ខ. ត្រូវចាត់តំណាងក្រុមហ៊ុន១នាក់ សម្រាប់ប្រចាំការនៅតាមសង្កាត់នីមួយៗ ដើម្បីងាយស្រួលទំនាក់ទំនង ដោះស្រាយការងារបានទាន់ពេល។

៣. សាលាខណ្ឌ និងសង្កាត់

- ក. អប់រំផ្សព្វផ្សាយ និងណែនាំដល់ប្រជាពលរដ្ឋ ឱ្យយកចិត្តទុកដាក់ក្នុងការវេចខ្ចប់ ការទុកដាក់ និងការបោះ ចោលសំរាមឱ្យបានត្រឹមត្រូវនៅតាមទីកន្លែង និងពេលវេលាដែលបានកំណត់តាមកម្មវិធីប្រមូល និងដឹក ជញ្ជូនសំរាម
- ខ. ត្រួតពិនិត្យ តាមដានការអនុវត្តន៍ការសម្អាត ការប្រមូល និងដឹកជញ្ជូនសំរាម ព្រមទាំងទាក់ទងទៅក្រុមហ៊ុន ផ្តល់សេវាសម្អាត ប្រមូល និងដឹកជញ្ជូនសំរាមឱ្យមកប្រមូលសំរាមចេញឱ្យអស់ និងស្អាតជាប្រចាំនៅក្នុង មូលដ្ឋានរបស់ខ្លួន
- គ. ជំរុញ និងលើកទឹកចិត្តដល់សកម្មភាពប្រើប្រាស់ឡើងវិញ ឬកែច្នៃសំណល់រឹងនៅក្នុងមូលដ្ឋានរបស់ខ្លួន
- ឃ. គ្រប់គ្រងឱ្យបានហ្មត់ចត់នូវទីតាំងប្រមូលទិញអេកបាយ និងទីតាំងកែច្នៃសំណល់រឹងគ្រប់ប្រភេទព្រមទាំង ណែនាំឱ្យម្ចាស់ទីតាំងទាំងនោះមកសុំច្បាប់ពីសាលារាជធានីភ្នំពេញ
- ង. ធ្វើការស្រង់ស្ថិតិទីតាំងកែច្នៃសំណល់រឹងទាំងអស់ និងបរិមាណប្រភេទសំរាមដែលបានកែច្នៃក្នុងមូលដ្ឋាន របស់ខ្លួន រួចធ្វើរបាយការណ៍មកសាលារាជធានីភ្នំពេញ
- ច. ដឹកនាំកងកំលាំងគរបាលខណ្ឌ សង្កាត់ និងមន្ត្រីបរិស្ថាន ចុះទប់ស្កាត់ ណែនាំ និងពិន័យចំពោះជន ទាំងឡាយណា ដែលបានបោះចោលសំរាម សំណល់រឹងគ្មានសណ្តាប់ធ្នាប់តាមទីសាធារណៈ
- ឆ. រៀបចំ ឬស្នើទៅមន្ទីរបរិស្ថាន ឱ្យជួយដាក់ស្លាកសញ្ញាហាមឃាត់ការទុកដាក់ និងការបោះចោលសំរាមគ្មាន សណ្តាប់ធ្នាប់នៅតាមទីតាំងសំខាន់ៗមួយចំនួន
- ជ. ត្រូវសម្របសម្រួលក្នុងការកំណត់ទីតាំងទុកដាក់សំរាមបណ្តោះអាសន្ន រួមទាំងផ្ទងសំរាមសាធារណៈឱ្យ បានសមស្រប ដោយមិនបង្កបញ្ហានាំឱ្យប៉ះពាល់ដល់ការធ្វើចរាចរណ៍របស់ប្រជាពលរដ្ឋ សុខុមាលភាព សាធារណៈ សោភ័ណភាព និងសណ្តាប់ធ្នាប់សង្គម
- ឈ. ត្រូវធ្វើការតាមដានលើការសម្អាត ការប្រមូល ការស្តុក និងការដឹកជញ្ជូនសំរាម សំណល់រឹងរបស់ក្រុមហ៊ុន ក្នុងសេវាកម្មសម្អាត ប្រមូល និងដឹកជញ្ជូនសំរាមឱ្យបានទៀងទាត់ជាប្រចាំ ឱ្យយកទៅចាក់នៅទីតាំងចាក់ សំរាមដែលបានកំណត់ ដោយស្ថាប័នមានសមត្ថកិច្ច ឬសាលារាជធានីភ្នំពេញ
- ញ. ត្រូវជំរុញឱ្យគណៈកម្មការផ្សារទាំងអស់ក្នុងមូលដ្ឋានរបស់ខ្លួន ធ្វើការផ្សព្វផ្សាយនូវកម្មវិធីដឹកជញ្ជូនសំរាម និងការកិច្ចដែលបានកំណត់ ដល់អាជីវករក្នុងផ្សារ ជុំវិញផ្សារឱ្យបានជ្រួតជ្រាប និងចូលរួមអនុវត្តទាំងអស់ គ្នាឱ្យមានប្រសិទ្ធភាព

- ដ. ធ្វើការត្រួតពិនិត្យ តាមដានការបញ្ចេញសំណល់ និងការសម្អាត ប្រមូល និងដឹកជញ្ជូន សំរាមដែលអនុវត្ត មិនបានត្រឹមត្រូវតាមពេលវេលាកំណត់ ដើម្បីចាត់វិធានការព្រមាន និងផាកពិន័យ
- ឃ. ត្រូវចាត់ឱ្យភ្នាក់ងារពិន័យប្រចាំមូលដ្ឋានរបស់ខ្លួន ចុះធ្វើការពិន័យអ្នកដែលចោលសំរាមគ្មានសណ្តាប់ធ្នាប់ និងអ្នកដែលបញ្ចេញសំរាមមកដាក់ក្រៅផ្ទះខុសទីតាំង និងម៉ោងពេលកំណត់នៃកម្មវិធីដឹកជញ្ជូនសំរាម
- ង. ត្រូវធានាកុំឱ្យមានសំរាមកកស្ទះក្នុងមូលដ្ឋានរបស់ខ្លួន ដោយសហការជាមួយក្រុមហ៊ុនសម្អាត ប្រមូល និងដឹកជញ្ជូនសំរាម
- ណ. ត្រួតពិនិត្យនិងជំរុញការងារដឹកជញ្ជូនសំរាមរបស់ក្រុមហ៊ុនឱ្យបានទៀងទាត់តាមកម្មវិធីដែលបានកំណត់។ ក្នុងករណីដែលក្រុមហ៊ុនផ្តល់សេវាមិនបានគោរពតាមកម្មវិធីដឹកជញ្ជូនរបស់ខ្លួន រាប់ទាំងការដឹកជញ្ជូនធ្វើ ឱ្យជ្រុះសំរាម ហូរទឹកស្អុយលើទ្រូងផ្លូវ និងមានសំរាមសល់គរចោលច្រើន ត្រូវធ្វើសេចក្តីរាយការណ៍ជា បន្ទាន់មកសាលារាជធានីភ្នំពេញ អំពីទីតាំងដែលក្រុមហ៊ុនមិនបានអនុវត្ត ដើម្បីធ្វើការណែនាំ និងផាក ពិន័យក្រុមហ៊ុន
- ន. រៀបចំសណ្តាប់ធ្នាប់តាមដងផ្លូវសាធារណៈ ចំពោះការលក់ដូរ ការចតយានជំនិះ។ល។ ដើម្បីបង្កលក្ខណៈ ងាយស្រួលដល់ក្រុមហ៊ុនក្នុងការសម្អាត ប្រមូល និងដឹកជញ្ជូនសំរាម
- ច. ណែនាំប្រជាពលរដ្ឋឱ្យម្ចាស់ការថែរក្សាអនាម័យ និងសម្អាតចិញ្ចឹមផ្លូវមុខផ្ទះ ឬទីតាំងរបស់ខ្លួនឱ្យបាន ស្អាត។ ក្នុងករណីមិនគោរពតាមការណែនាំ នឹងទទួលការព្រមាន ឬផាកពិន័យ
- ថ. ណែនាំប្រជាពលរដ្ឋឱ្យចូលរួមលុបបំបាត់នូវដេប៉ូស៊ីតសំរាម ដែលចាក់គរចោលលើចិញ្ចឹមផ្លូវ ទ្រូងផ្លូវ តាមទី សាធារណៈ និងតាមប្រឡាយ លូ។ ល។
- ឌ. ដឹកនាំសមត្ថកិច្ចពាក់ព័ន្ធនានា ចុះដោះស្រាយតាមនីតិវិធីនូវរាល់បញ្ហាផ្សេងៗ ដែលកើតមានទាក់ទងនឹង ការងារគ្រប់គ្រង និងការផ្តល់សេវាកម្មសំរាម សំណល់រឹងនៅក្នុងមូលដ្ឋានរបស់ខ្លួន
- ឍ. ត្រូវម្ចាស់ការបន្តធ្វើយុទ្ធនាការយល់ដឹងជាសាធារណៈ នៅក្នុងមូលដ្ឋានរបស់ខ្លួនរៀងរាល់ ៣ខែម្តង ដើម្បី រំលឹកដល់ប្រជាពលរដ្ឋអំពីការថែរក្សាអនាម័យបរិស្ថាន ឬក៏រៀបចំកម្មវិធីសម្អាតតាមទីសាធារណៈ ដោយ សហការជាមួយក្រុមហ៊ុនផ្តល់សេវាកម្មសំរាម ប្រជាពលរដ្ឋស្ម័គ្រចិត្ត សិស្សានុសិស្សនៅតាមសាលារៀន និងអង្គការក្រៅរដ្ឋាភិបាលនានា
- ណ. សហការដើម្បីកាត់បន្ថយអ្នករើសអេតចាយ តាមរយៈការត្រួតពិនិត្យ ការតាមដានការបញ្ចេញ និងការ ប្រមូលសំរាមឱ្យទាន់ពេលវេលា និងត្រូវពេលគ្នា
- ន. ត្រូវសហការជាមួយក្រុមហ៊ុនឱ្យបានឯកភាពគ្នាអំពីកម្មវិធីនៃការបញ្ចេញ និងការប្រមូលសំរាមតាមផ្ទះ និង បញ្ជាក់ពីទីតាំងច្បាស់លាស់សម្រាប់ការទុកដាក់សំរាម
- ដ. ត្រូវណែនាំដល់ម្ចាស់ការដ្ឋានសំណង់ឱ្យទុកដាក់សំណល់សំណង់ឱ្យបានត្រឹមត្រូវដោយមិនត្រូវទុកដាក់ សំណល់ទាំងនោះ លាយទ្ប់គ្នាជាមួយនឹងសំណល់សំរាមឡើយ
- ច. រាល់ពិធីបុណ្យទាន ឬពិធីផ្សេងៗត្រូវណែនាំម្ចាស់ពិធីនោះឱ្យធ្វើកិច្ចសន្យាសម្អាតទីតាំងឱ្យបានស្អាតនៅពេល ចប់កម្មវិធីដូចជា ពិធីអាពាហ៍ពិពាហ៍ ការប្រគុំតន្ត្រី។ល។
- គ. កំណត់មុខសញ្ញាជនប្រព្រឹត្តខុសដែលបានបោះចោល ឬដឹកជញ្ជូនសំរាមទៅចោលខុសទីតាំងកំណត់ ដោយ ត្រូវហៅជននោះមកធ្វើការអប់រំ និងផាកពិន័យ

ម. អនុគណៈកម្មការតាមខណ្ឌ សង្កាត់ ត្រូវធ្វើរបាយការណ៍ពីស្ថានភាពសំរាម ការដាក់ពិន័យ លទ្ធផល ការងារ បញ្ហាប្រឈម ដំណោះស្រាយ និងសំណូមពរ រួចរាយការណ៍មកសាលារាជធានីភ្នំពេញឱ្យបាន ទៀងទាត់នៅរៀងរាល់ខែ និងចម្លងជូនមន្ទីរជំនាញពាក់ព័ន្ធ។

៤. ការកម្ម និងភាគពួកកម្ម របស់ប្រជាពលរដ្ឋនៅក្នុងរាជធានីភ្នំពេញ

- ក. ត្រូវចូលរួមក្នុងការសម្អាត ថែទាំអនាម័យលំនៅដ្ឋាន ជុំវិញលំនៅដ្ឋាន ទីតាំងអាជីវកម្ម សេវាកម្មគ្រប់ប្រភេទ និងទីសាធារណៈ ព្រមទាំងត្រូវថែរក្សាការពារធុងសំរាមរបស់ខ្លួន និងធុងសំរាមសាធារណៈឱ្យបានស្អាត និងម៉ត់ចត់
- ខ. ត្រូវញែក និងដេញដូរសំរាមរបស់ខ្លួន ហើយយកទៅដាក់ក្នុងធុង កញ្ជ្រូ ឬថង់ប្លាស្ទិកនៅមុខផ្ទះ ឬទីកន្លែង ដែលបានកំណត់ឱ្យបានត្រឹមត្រូវ រួចបញ្ជូនសំរាមឱ្យបានទៀងទាត់តាមពេលវេលាកំណត់
- គ. ត្រូវបញ្ជូនសំរាមមកទុកដាក់តាមកន្លែងកំណត់ស្របតាមកម្មវិធីប្រមូល និងដឹកជញ្ជូនសំរាមក្នុងអំឡុង ពេល១ម៉ោង មុនពេលម៉ោងកំណត់ដែលមធ្យោបាយដឹកជញ្ជូនសំរាមមកដល់។ ក្នុងករណីមកមិនទាន់ រថយន្តមិនត្រូវទុកសំរាមចោលលើចិញ្ចើមផ្លូវ ឬទ្រូងផ្លូវឡើយ
- ឃ. ចំពោះសំណល់មែកឈើតូចៗ និងស្លឹក ត្រូវកាត់សម្រួលឱ្យតូច ខ្លី កុំឱ្យសំពឹងសំពាង និងចងឱ្យបានត្រឹម ត្រូវ ងាយស្រួលដាក់បញ្ចូលក្នុងមធ្យោបាយដឹកជញ្ជូនសំរាម
- ង. ម្ចាស់ការដឹកជញ្ជូនសំណល់សំណង់របស់ខ្លួនចេញ ដោយមិនត្រូវទុកចោលលើចិញ្ចើមផ្លូវ ឬទ្រូងផ្លូវឡើយ
- ច. ចំពោះម្ចាស់ដីឡូត៍ទំនេរត្រូវធ្វើរបងឱ្យជិត ចៀសវាង និងទប់ស្កាត់កុំឱ្យមានការយកសំរាមទៅចាក់ចោល នៅទីនោះ បង្កើតបានជាដេប៉ូស៊ីតសំរាមអនាធិបតេយ្យ ធ្វើឱ្យប៉ះពាល់ដល់ប្រជាពលរដ្ឋដែលរស់នៅក្បែរខាង។
- ឆ. មិនត្រូវបោះសំរាមចោលតាមចិញ្ចើមផ្លូវ ទ្រូងផ្លូវ ប្រឡាយ លូ ទីផ្សារ និងតាមទីសាធារណៈក្នុងរាជធានី ភ្នំពេញឡើយ
- ជ. មិនត្រូវទុកដាក់សំរាមឱ្យរាយប៉ាយ ឬហូរទឹកស្អុយកខ្វក់ នៅមុខផ្ទះ មុខដីឡូត៍ ជុំវិញភូមិដ្ឋានរបស់ខ្លួន និង មិនត្រូវយកទៅបោះចោលនៅទីតាំង ឬតំបន់អ្នកដទៃឡើយ
- ឈ. មិនត្រូវព្រលែង ឬយកសត្វចិញ្ចឹមឱ្យមកបន្ទោរបងពាសវាលពាសកាល និងដើរកាយហែកសំរាម ដែល ដាក់នៅមុខផ្ទះ និងតាមទីសាធារណៈនានា
- ញ. រាល់ពិធីអាពាហ៍ពិពាហ៍ បុណ្យទាន និងពិធីផ្សេងៗ ដែលរៀបចំធ្វើមុខផ្ទះ មុខទីតាំងអាជីវកម្ម និងតាមដង ផ្លូវនានា ម្ចាស់កម្មវិធីត្រូវទទួលខុសត្រូវចាស់សម្អាត និងប្រមូលសំរាម ដេញដូរ និងទុកដាក់ឱ្យបានត្រឹមត្រូវ ក្រោយបញ្ចប់ពិធី
- ដ. ក្នុងករណីមានវិវាទអំពីតម្លៃសេវាប្រមូល និងដឹកជញ្ជូនសំរាម សំណល់រឹង ត្រូវពិភាក្សាជាមួយអាជ្ញាធរ មូលដ្ឋាន និងក្រុមហ៊ុនផ្តល់សេវា ដើម្បីកំណត់ដំណោះស្រាយឱ្យមានការព្រមព្រៀងគ្នាក្នុងការបង់ថ្លៃសេវា ព្រម ទាំងត្រូវបង់ឱ្យបានទៀងទាត់។

៥. ផ្សាររដ្ឋ

ក. គណៈកម្មការផ្សារនីមួយៗ ត្រូវសហការជាមួយក្រុមហ៊ុនផ្តល់សេវាប្រមូល និងដឹកជញ្ជូនសំរាម កំណត់ឱ្យ មានកន្លែងស្តុកសំណល់សំរាមឱ្យបានត្រឹមត្រូវ ដើម្បីឱ្យក្រុមហ៊ុនផ្តល់សេវាមកប្រមូល និងដឹកជញ្ជូនសំរាម ចេញតាមពេលវេលាកំណត់

- ខ. ត្រូវរៀបចំទីតាំងសម្រាប់ដាក់ធុងសំរាមធំៗឱ្យបានយ៉ាងតិចចំនួន០២ ដែលមានចំណុះសមស្របសម្រាប់ទុកដាក់សំណល់សើម និងសំណល់ផ្សេងៗឱ្យបានគ្រប់គ្រាន់ទៅតាមលទ្ធភាព និងស្ថានភាពជាក់ស្តែងដោយមិនបង្កការប៉ះពាល់ដល់សុខុមាលភាព និងការកកស្ទះចរាចរណ៍
- គ. ត្រូវបន្តណែនាំឱ្យអាជីវករទាំងអស់ធ្វើការញែកសំណល់ជាពីរប្រភេទគឺ សំណល់សើម និងសំណល់ស្ងួតព្រមទាំងវេចខ្ចប់ទុកដាក់ក្នុងធុងសំរាមរបស់ខ្លួនឱ្យបានត្រឹមត្រូវ
- ឃ. ត្រួតពិនិត្យការអនុវត្តន៍ការកិច្ចលើការងារបោសសម្អាត និងប្រមូលសំរាមរបស់អ្នកម៉ៅការប្រមូលចំណូលភាស៊ីផ្សារ និងអ្នកម៉ៅការប្រមូលចំណូលពីការឆ្លើយានជំនិះជុំវិញផ្សារឱ្យបានហ្មត់ចត់
- ង. សហការរៀបចំដាក់ធុងសំរាមឱ្យបានគ្រប់គ្រាន់ ដើម្បីបំប៉នឱ្យការចោលសំរាមរបស់ប្រជាពលរដ្ឋ ដែលចូលទៅទិញទំនិញនៅក្នុងផ្សារ
- ច. ធ្វើការអប់រំ និងជាកពិន័យឱ្យបានម៉ឺងម៉ាត់ចំពោះអ្នកដែលចោលសំរាមគ្មានសណ្តាប់ធ្នាប់នៅក្នុងទីផ្សារ។

៦. អ្នកវិនិយោគផ្សារ អ្នកម៉ៅការចំណាត់យានជំនិះជុំវិញផ្សារ និងអ្នកម៉ៅការភាស៊ីផ្សារ

- ក. អ្នកវិនិយោគផ្សារ ត្រូវធានាឱ្យបរិស្ថានក្នុងផ្សារ និងជុំវិញផ្សារឱ្យបានស្អាតជាប្រចាំ និងទទួលខុសត្រូវក្នុងការរៀបចំឱ្យមានកន្លែងស្តុកសំរាមបណ្តោះអាសន្នឱ្យបានសមស្រប
- ខ. ចំពោះអ្នកម៉ៅការប្រមូលចំណូលភាស៊ីផ្សារ ត្រូវទទួលខុសត្រូវបោសសម្អាត និងប្រមូលសំរាមពីក្នុងផ្សារ និងជុំវិញបរិវេណផ្សារឱ្យបានស្អាតជាប្រចាំ រួចប្រមូលយកទៅដាក់ក្នុងធុងសំរាមនៅដេប៉ូស្តុកសំរាមផ្សារ ឬកន្លែងកំណត់ណាមួយ
- គ. ចំពោះអ្នកម៉ៅការប្រមូលចំណូលពីចំណាត់យានជំនិះ ត្រូវទទួលខុសត្រូវបោសសម្អាត និង ប្រមូលសំរាមពីទីតាំងចំណាត់ និងចំណាត់ជុំវិញផ្សារ ទាំងខាងជាប់ផ្សារ ទាំងខាងមុខផ្ទះរបស់ប្រជាពលរដ្ឋ ឱ្យបានស្អាតជាប្រចាំ រួចយកទៅដាក់ក្នុងធុងសំរាមនៅដេប៉ូស្តុកសំរាមផ្សារ ឬកន្លែងកំណត់ណាមួយ។

៧. មន្ទីរបរិស្ថានរាជធានីភ្នំពេញ

ធ្វើជាសេនាធិការឱ្យសាលារាជធានីភ្នំពេញ ដោយសហការជាមួយទីចាត់ការគ្រប់គ្រងសំណល់ និងបរិស្ថានលើការងារដូចខាងក្រោម៖

- ក. រៀបចំផែនការគ្រប់គ្រងយុទ្ធសាស្ត្រ និងផែនការសកម្មភាពនានាលើការប្រមូល ការដឹកជញ្ជូនសំរាម ការស្តុកទុកបណ្តោះអាសន្ន និងការចាក់ចោលសំរាម សំណល់រឹងក្នុងរាជធានីភ្នំពេញឱ្យមានប្រសិទ្ធភាពខ្ពស់
- ខ. អប់រំផ្សព្វផ្សាយពីច្បាប់ និងលិខិតបទដ្ឋាននានា ដែលពាក់ព័ន្ធនឹងការងារគ្រប់គ្រងសំរាម សំណល់រឹង នៅរាជធានីភ្នំពេញ
- គ. រៀបចំគ្រប់គ្រងទិន្នន័យតាមប្រព័ន្ធព័ត៌មានវិទ្យាអំពីប្រភព និងប្រភេទសំរាម សំណល់រឹង និងស្ថិតិអាជីវកម្មកែច្នៃសំណល់ នៅក្នុងរាជធានីភ្នំពេញ
- ឃ. ចូលរួមត្រួតពិនិត្យផែនការមេ និងផែនការលម្អិត ស្តីពីកម្មវិធីនៃការប្រមូលសំរាម សំណល់រឹង ដែលធ្វើឡើងដោយក្រុមហ៊ុនស៊ីនឡើ និងក្រុមហ៊ុនផ្តល់សេវាកម្មគ្រប់គ្រងសំណល់នានាផ្សេងទៀត
- ង. ណែនាំមន្ត្រីទទួលបន្ទុកការងារបរិស្ថានប្រចាំតាមខណ្ឌនីមួយៗ ឱ្យសហការជាមួយអាជ្ញាធរខណ្ឌ សង្កាត់ភូមិ ចុះពិនិត្យស្ថានភាពសំណល់ និងការផ្តល់សេវាសម្អាត ប្រមូល និងដឹកជញ្ជូនសំណល់រឹងក្នុងខណ្ឌនីមួយៗឱ្យបានជាប្រចាំ និងរាយការណ៍មកសាលាខណ្ឌ ដើម្បីរកវិធីដោះស្រាយ

- ច. ត្រួតពិនិត្យ ណែនាំ ព្រមាន និងពិន័យចំពោះក្រុមហ៊ុនធ្វើសេវាកម្មសម្អាត ប្រមូល និងដឹកជញ្ជូនសំរាម ក្រុមហ៊ុនផ្តល់សេវាកម្មសំណល់នានា មន្ទីរ អង្គភាព និងអ្នកពាក់ព័ន្ធទាំងឡាយណាដែលប្រព្រឹត្តល្មើស នឹងសេចក្តីណែនាំនេះ ដោយអនុវត្តតាមច្បាប់ និងលិខិតបទដ្ឋាន ដែលសាលារាជធានីភ្នំពេញកំណត់
- ឆ. ផ្តល់កិច្ចសហការឱ្យបានជិតស្និទ្ធជាមួយអាជ្ញាធរមូលដ្ឋានខណ្ឌ សង្កាត់ក្នុងការរៀបចំភ្នាក់ងារពិន័យ ព្រមទាំងធ្វើការអប់រំបំប៉នដល់ភ្នាក់ងារពិន័យ អំពីយន្តការ និងនីតិវិធីនៃការចុះអនុវត្តឱ្យមានប្រសិទ្ធភាព
- ជ. បន្តរៀបចំដាក់ផ្ទាំងស្លាកសញ្ញាហាមចាក់សំរាម ដែលបង្ហាញពីការពិន័យចំពោះអ្នកចោលសំរាមគ្មានសណ្តាប់ធ្នាប់ តាមប្រកាសអន្តរក្រសួងមហាផ្ទៃ-បរិស្ថាន លេខ៨០ ចុះថ្ងៃទី២៥ ខែកុម្ភៈ ឆ្នាំ២០០៣ នៅតាមទីតាំងសាធារណៈមួយចំនួនដែលប្រជាពលរដ្ឋតែងតែយកសំរាមមកចាក់គរចោលគ្មានសណ្តាប់ធ្នាប់
- ឈ. ចុះត្រួតពិនិត្យ និងវាយតម្លៃនូវលទ្ធផលអនុវត្តការព្រឹត្តិការណ៍សំរាម និងការកាត់បន្ថយការប្រើប្រាស់ថង់ប្លាស្ទិកនៅតាមទីផ្សារនានា និងធ្វើរបាយការណ៍លទ្ធផលមកសាលារាជធានីភ្នំពេញ
- ញ. ធ្វើការបូកសរុប និងវាយតម្លៃលទ្ធផលអនុវត្ត ដើម្បីដាក់ពិន្ទុប្រឡងប្រណាំងដល់បណ្តាមូលដ្ឋានខណ្ឌ សង្កាត់ ផ្សារ អង្គភាព និងមន្ទីរពាក់ព័ន្ធ ដែលមានស្នាដៃល្អ។

៨. មន្ទីរសាធារណការ និងដឹកជញ្ជូនរាជធានីភ្នំពេញ

- ក. ត្រូវចោលសម្អាត និងប្រមូលសំរាមនៅតាមសួនច្បារ រមណីយដ្ឋាន និងតាមទីកន្លែងកំសាន្តសាធារណៈនានា ដែលស្ថិតក្រោមសមត្ថកិច្ចទទួលខុសត្រូវរបស់ខ្លួន និងត្រូវរៀបចំឱ្យបានត្រឹមត្រូវ ប្រមូលយកទៅទុកកន្លែងកំណត់ណាមួយឱ្យបានទាន់ពេល ដែលក្រុមហ៊ុនប្រមូលសំរាមមកប្រមូលដឹកជញ្ជូនចេញ និងមិនត្រូវយកសំរាមទាំងនោះទៅដាក់នៅក្នុងធុងសំរាមសាធារណៈដែលស្ថិតនៅតាមទីតាំងទាំងនោះឡើយ
- ខ. រៀបចំទីតាំងសម្រាប់ដាក់ធុងសំរាមតាមសួនច្បារ និងពិនិត្យមើលចំនួនធុងសំរាមឱ្យបានគ្រប់គ្រាន់
- គ. ត្រូវពង្រឹងភ្នាក់ងារសន្តិសុខសួនច្បារឱ្យបង្កើនសកម្មភាពត្រួតពិនិត្យ និងពិន័យអ្នកដែលចោលសំរាមគ្មានសណ្តាប់ធ្នាប់នៅលើសួនច្បារ និងតាមគោលដៅដែលមន្ទីរគ្រប់គ្រងឱ្យបានសកម្ម និងម៉ឺងម៉ាត់
- ឃ. ត្រូវកាយយកសំរាម និងសំណល់ដី ដែលមាននៅតាមលូ ប្រឡាយទឹកឱ្យបានជាប្រចាំ និងធ្វើការដឹកជញ្ជូនចេញទៅចោលនៅទីលានចាក់សំរាម
- ង. ត្រូវសហការជាមួយកំលាំងសមត្ថកិច្ចនគរបាលរាជធានីភ្នំពេញ និងអាជ្ញាធរមូលដ្ឋាន ដើម្បីអន្តរាគមន៍រាល់អំពើល្មើសផ្សេងៗ ដែលជាឧបសគ្គដល់កិច្ចដំណើរការធ្វើសេវាកម្មសម្អាត និងការពិន័យដល់អ្នកចោលសំរាមគ្មានសណ្តាប់ធ្នាប់តាមទីសាធារណៈនានា
- ច. សហការជាមួយទីចាត់ការគ្រប់គ្រងសំណល់ មន្ទីរបរិស្ថាន និងក្រុមហ៊ុនធ្វើសេវាកម្មសម្អាត ប្រមូល និងដឹកជញ្ជូនសំរាម ដើម្បីរៀបចំផែនការសកម្មភាពការងារចោលសម្អាត និងប្រមូលសំរាមនៅតាមទីតាំងគ្រប់គ្រងរបស់មន្ទីរឱ្យបានច្បាស់លាស់
- ឆ. ត្រូវធ្វើរបាយការណ៍ពីលទ្ធផលការងារដែលបានអនុវត្ត និងទិសដៅការងារប្រចាំខែ ជូនមកសាលារាជធានីភ្នំពេញឱ្យបានទៀងទាត់។

៩. មន្ទីររៀបចំដេនស៊ី នគរូបនីយកម្ម សំណង់ និងសុរិយោដី

- ក. ត្រូវណែនាំដល់ម្ចាស់ការដ្ឋានសំណង់ទាំងអស់ ឱ្យរៀបចំទុកដាក់សំណល់សំណង់នៅក្នុងបរិវេណរបងប៉ុំ ព័ទ្ធការដ្ឋានរបស់ខ្លួនឱ្យបានត្រឹមត្រូវ និងហាមដាច់ខាតការយកសំរាមដាក់លាយឡំជាមួយនឹងសំណល់

សំណង់

- ខ. ចំពោះសំណង់ថ្មីៗដូចជា៖ អាគារធំៗ បរី ផ្សារទំនើបឯកជន ផ្សាររដ្ឋ សណ្ឋាគារ គ្រឹះស្ថានសាធារណៈ និងឯកជន មន្ទីរពេទ្យរដ្ឋ និងឯកជន រោងចក្រ សហគ្រាស ភោជនីយដ្ឋាន រមណីយដ្ឋាន ទីវត្តអារាម។ល។ នៅក្នុងគម្រោងសាងសង់ (ប្លង់) ត្រូវរៀបចំ និងសាងសង់ទីធ្លាសម្រាប់ស្តុកសំណល់រឹង សំរាម និងរៀបចំដាក់ធុងសំរាមធំៗដែលមានចំណុះសមស្រប។

១០. មន្ទីរសុខាភិបាលរាជធានីភ្នំពេញ

ត្រូវណែនាំដល់គ្រប់មន្ទីរពេទ្យ មន្ទីរពេទ្យបាល និងគ្លីនិកតូច-ធំទាំងអស់ក្នុងរាជធានីភ្នំពេញឱ្យចូលរួមអនុវត្តនូវសេចក្តីណែនាំ ស្តីពីការអនុវត្តន៍ភារកិច្ចកែលម្អការងារគ្រប់គ្រងការសម្អាតសំរាម សំណល់រឹង នៅរាជធានីភ្នំពេញឱ្យបានល្អប្រសើរ ជាពិសេសត្រូវជំរុញឱ្យមានការវេចខ្ចប់សំណល់វេជ្ជសាស្ត្រ និងសំណល់ធម្មតាឱ្យបានត្រឹមត្រូវ និងដាច់ដោយឡែកពីគ្នា ព្រមទាំងបញ្ចេញចោលឱ្យត្រឹមត្រូវតាមកម្មវិធីប្រមូល និងដឹកជញ្ជូនសំណល់ទាំងពីរប្រភេទ។

១១. មន្ទីរព័ត៌មាន និងទូរទស្សន៍រាជធានីភ្នំពេញ ប៉ុស្តិ៍លេខ ៣

- ក. មន្ទីរព័ត៌មានត្រូវណែនាំដល់គ្រប់ពិធីការតាមបណ្តាស្ថានីយទូរទស្សន៍ និងវិទ្យុទាំងអស់ឱ្យជួយផ្សព្វផ្សាយពីខ្លឹមសារនៃសេចក្តីណែនាំ ស្តីពីការអនុវត្តន៍ភារកិច្ចកែលម្អការងារគ្រប់គ្រង ការសម្អាតសំរាម សំណល់រឹងនៅរាជធានីភ្នំពេញឱ្យមានប្រសិទ្ធភាព
- ខ. ទូរទស្សន៍រាជធានីភ្នំពេញ ប៉ុស្តិ៍លេខ៣ មានភារកិច្ចដូចខាងក្រោម៖
 - ខ១. រៀបចំបទយកការណ៍ បទសម្ភាសន៍ និងការផ្សព្វផ្សាយនានាសំដៅឱ្យមានការចូលរួមការអនុវត្តន៍ច្បាប់ទាក់ទងនឹងការងារគ្រប់គ្រងសំណល់រឹង នៅរាជធានីភ្នំពេញឱ្យបានល្អប្រសើរ
 - ខ២. ត្រូវបន្តផ្សព្វផ្សាយស្តីពីការអប់រំ និងការពិន័យអ្នកចោលសំរាមគ្មានសណ្តាប់ធ្នាប់ និងការអប់រំណែនាំពីការញែកសំរាមតាមទូរទស្សន៍ឱ្យបានញឹកញាប់
 - ខ៣. ត្រូវរៀបចំផលិតស្តុកថ្មី ដែលអប់រំ និងណែនាំឱ្យមានការចូលរួមធ្វើអនាម័យមុខផ្ទះ ថែរក្សា និងសម្អាតមាត់លូ និងអណ្តូងលូជាប្រចាំ ពីការវេចខ្ចប់ ទុកដាក់ ការបោះចោល និងការបញ្ចេញសំរាមឱ្យបានត្រឹមត្រូវទៅតាមកម្មវិធីដឹកជញ្ជូនសំរាមដែលបានកំណត់ដោយសហការជាមួយទីចាត់ការគ្រប់គ្រងសំណល់ និងមន្ទីរជំនាញពាក់ព័ន្ធ
 - ខ៤. ធ្វើការផ្សព្វផ្សាយកម្មវិធីប្រមូល និងដឹកជញ្ជូនសំរាម សំណល់រឹងនៅតាមខណ្ឌ សង្កាត់ និងសេចក្តីណែនាំស្តីពីការអនុវត្តន៍ភារកិច្ចកែលម្អការងារគ្រប់គ្រងការសម្អាតសំរាម សំណល់រឹង នៅរាជធានីភ្នំពេញ ដើម្បីឱ្យប្រជាពលរដ្ឋបានដឹងគ្រប់គ្នា និងចូលរួមអនុវត្ត។

១២. មន្ទីរទេសចរណ៍រាជធានីភ្នំពេញ

- ក. ត្រូវចុះអប់រំ ផ្សព្វផ្សាយ និងណែនាំនៅតាមបណ្តាគ្រប់រមណីយដ្ឋាន និងតំបន់ទេសចរណ៍ ព្រមទាំងម្ចាស់អាជីវកម្មក្នុងវិស័យទេសចរណ៍ ឱ្យចូលរួមញែកសំរាម ទុកដាក់ វេចខ្ចប់ និងបញ្ចេញសំរាមឱ្យបានត្រឹមត្រូវតាមពេលម៉ោងដែលបានកំណត់
- ខ. កំណត់ការវាយតម្លៃរមណីយដ្ឋានស្អាតគ្មានសល់សំរាមរាយប៉ាយ តាមគោលការណ៍ទីក្រុងស្អាត។

១៣. មន្ទីរអប់រំ យុវជន និងកីឡាអាជ្ញាធរនីតិកម្ម

- ក. ត្រូវផ្សព្វផ្សាយនូវផែនការញែកសំរាម និងកម្មវិធីប្រមូលសំរាមទៅដល់គ្រឹះស្ថានសិក្សារបស់រដ្ឋ និងឯកជន ទាំងអស់នៅក្នុងរាជធានីភ្នំពេញឱ្យជួយធ្វើការផ្សព្វផ្សាយបន្តដល់សិស្សានុសិស្សបានយល់ដឹង និងចូលរួមអនុវត្តទាំងអស់គ្នា ដើម្បីឱ្យទីក្រុងស្អាត
- ខ. ណែនាំដល់សាលារៀនទាំងអស់ឱ្យរៀបចំដាក់ធុងសំរាម និងធ្វើការអប់រំតាមរយៈការបង្កើតកម្មវិធីប្រឡងប្រណាំងអំពីការយល់ដឹងជាសាធារណៈពីការទុកដាក់ និងការបញ្ចេញសំរាមក្នុងរាជធានីភ្នំពេញឱ្យបានទូលំទូលាយបន្ថែមទៀត ។

១៤. មន្ទីរពេទ្យកម្មវិធីអាជ្ញាធរនីតិកម្ម

ត្រូវណែនាំដល់ម្ចាស់ទីតាំងប្រកបអាជីវកម្ម និងសេវាកម្មទាំងអស់ ដែលបានចុះបញ្ជីនៅមន្ទីរពេទ្យកម្មវិធីអាជ្ញាធរនីតិកម្ម ឱ្យចូលរួមអនុវត្តខ្លឹមសារនៃសេចក្តីណែនាំ ស្តីពីការអនុវត្តន៍ភារកិច្ចកែលម្អការងារគ្រប់គ្រង ការសម្អាតសំរាមនៅរាជធានីភ្នំពេញឱ្យល្អប្រសើរ និងតម្រូវឱ្យទីតាំងទាំងនោះ ត្រូវតែមានធុងសម្រាប់ដាក់សំរាមព្រមទាំងចូលរួមទុកដាក់ វេចខ្ចប់ ញែកសំរាម និងបញ្ចេញសំរាមឱ្យបានត្រឹមត្រូវតាមម៉ោងពេលនៃកម្មវិធីដឹកជញ្ជូនសំរាមដែលបានកំណត់។

១៥. មន្ទីរខុស្សាហកម្មអាជ្ញាធរនីតិកម្ម

- ក. ត្រូវណែនាំដល់បណ្តាម្ចាស់រោងចក្រ សិប្បកម្ម និងទីតាំងអាជីវកម្មនានា ដែលស្ថិតនៅក្រោមការគ្រប់គ្រងរបស់មន្ទីរ ឱ្យចូលរួមអនុវត្តនូវសេចក្តីណែនាំ ស្តីពីការអនុវត្តន៍ភារកិច្ចកែលម្អការងារគ្រប់គ្រង ការសម្អាតសំរាម សំណល់រឹង នៅរាជធានីភ្នំពេញឱ្យល្អប្រសើរ និងចូលរួមទុកដាក់ វេចខ្ចប់ ញែកសំរាម និងបញ្ចេញសំរាមឱ្យបានត្រឹមត្រូវតាមម៉ោងពេលនៃកម្មវិធីដឹកជញ្ជូនសំរាមដែលបានកំណត់
- ខ. ស្រង់ស្ថិតិទីតាំងរោងចក្រ និងសិប្បកម្មកែច្នៃសំណល់រឹង នៅក្នុងរាជធានីភ្នំពេញ។

១៦. មន្ទីរការងារ និងបណ្តុះបណ្តាលវិជ្ជាជីវៈអាជ្ញាធរនីតិកម្ម

- ក. ត្រូវផ្សព្វផ្សាយ និងណែនាំដល់ម្ចាស់រោងចក្រ សហគ្រាស សហជីព បុគ្គលិក កម្មករ និយោជិក ឱ្យបានជ្រួតជ្រាប និងចូលរួមចំណែកអនុវត្តតាមសេចក្តីណែនាំ ស្តីពីការអនុវត្តន៍ភារកិច្ចកែលម្អការងារគ្រប់គ្រង ការសម្អាតសំរាម សំណល់រឹង នៅរាជធានីភ្នំពេញដែលបានដាក់ចេញ សំដៅឱ្យការទុកដាក់ ការវេចខ្ចប់ ការបញ្ចេញសំណល់ឱ្យត្រូវតាមម៉ោងពេលដែលបានកំណត់
- ខ. ត្រូវជំរុញឱ្យមានការញែកសំណល់ធម្មតា និងសំណល់ខុស្សាហ៍កម្មឱ្យដាច់ដោយឡែកពីគ្នា ព្រមទាំងណែនាំឱ្យមានធុងសម្រាប់ដាក់ និងមានកន្លែងសម្រាប់ស្តុកសំណល់ទាំងពីរប្រភេទឱ្យបានត្រឹមត្រូវ។

១៧. មន្ទីរធម្មការ និងសាសនាអាជ្ញាធរនីតិកម្ម

ត្រូវណែនាំ និងផ្សព្វផ្សាយដល់គ្រប់វត្តអារាមទាំងអស់ឱ្យចូលរួមចំណែកអនុវត្តនូវខ្លឹមសារនៃសេចក្តីណែនាំ ស្តីពីការអនុវត្តន៍ភារកិច្ចកែលម្អការងារគ្រប់គ្រង ការសម្អាតសំរាម សំណល់រឹងនៅរាជធានីភ្នំពេញ និងកម្មវិធីប្រមូលសំរាមឱ្យបានសកម្ម ជាពិសេសក្នុងឱកាសបុណ្យធំៗ ដែលមានវត្តមានពុទ្ធបរិស័ទច្រើន ដើម្បីឱ្យបានយល់ ចូលរួមអនុវត្ត និងត្រូវមានធុងសំរាមឱ្យបានត្រឹមត្រូវ និងគ្រប់គ្រាន់។

១៨. មន្ទីរវេជ្ជសាស្ត្រ និងវិទ្យាសាស្ត្រសាស្ត្រៈរាជធានីភ្នំពេញ

- ក. ត្រូវគ្រប់គ្រង និងទទួលខុសត្រូវការបោសសម្អាត ប្រមូល និងដេញដូរសំណល់រាងកាយមនុស្សបានស្អាតល្អ និងប្រមូលយកទៅដាក់ក្នុងធុងសំរាម ឬទីកន្លែងកំណត់ណាមួយឱ្យបានត្រឹមត្រូវ
- ខ. ត្រូវផ្សព្វផ្សាយសេចក្តីណែនាំ ស្តីពីការអនុវត្តន៍ភារកិច្ចកែលម្អការងារគ្រប់គ្រង ការសម្អាតសំរាម សំណល់រឹងនៅរាជធានីភ្នំពេញ ទៅដល់ពិធីការ សិល្បករ និងអ្នកកំប្លែង។ល។ ដើម្បីជួយផ្សព្វផ្សាយ តាមរយៈវេទិកាសំដែង និងតាមទូរទស្សន៍នានា សំដៅរួមចំណែកធ្វើឱ្យរាជធានីភ្នំពេញស្អាត។

១៩. ស្នងការដ្ឋាននគរបាល និងបញ្ជាការដ្ឋានកងរាជធានីភ្នំពេញ

ត្រូវសហការជាមួយអាជ្ញាធរមូលដ្ឋាន មន្ទីរជំនាញ និងអង្គភាពពាក់ព័ន្ធ ចុះអន្តរាគមន៍រាល់អំពើល្មើសផ្សេងៗ ដែលជាឧបសគ្គដល់កិច្ចដំណើរការផ្តល់សេវាកម្មសំរាម សំណល់រឹង និងការដាក់ពិន័យចំពោះអ្នកចោលសំរាមគ្មានសណ្តាប់ធ្នាប់តាមទីសាធារណៈនានា។

២០. មន្ទីរ និងអង្គភាពផ្សេងៗទៀត

ត្រូវធ្វើការផ្សព្វផ្សាយនូវខ្លឹមសារនៃសេចក្តីណែនាំនេះ និងកម្មវិធីដឹកជញ្ជូនសំរាម សំណល់រឹង ជូនដល់មន្ត្រី និងបុគ្គលិករបស់ខ្លួនឱ្យចូលរួមចំណែកអនុវត្តឱ្យបានគ្រប់ៗគ្នា ដើម្បីធ្វើជាគំរូមុនគេ។

២១. អង្គការមិនមែនរដ្ឋាភិបាល និងដៃគូអភិវឌ្ឍន៍នានា

- ក. ជួយកៀរគរការផ្តល់ហិរញ្ញវត្ថុ និងបច្ចេកទេសសម្រាប់ជួយដល់ការងារគ្រប់គ្រងសំរាម សំណល់រឹង នៅក្នុងរាជធានីភ្នំពេញឱ្យបានល្អប្រសើរ
- ខ. គាំទ្រទស្សនកិច្ចសិក្សានិងវគ្គបណ្តុះបណ្តាលពាក់ព័ន្ធនឹងការគ្រប់គ្រងសំរាម សំណល់រឹង ទាំងនៅក្នុង និងក្រៅប្រទេស
- គ. ជួយរៀបចំឯកសារ ដើម្បីទាក់ទាញអ្នកផ្តល់ជំនួយ និងអ្នកវិនិយោគគិតនានា ដែលមានចំណាប់អារម្មណ៍លើការងារវិនិយោគប្រកបអាជីវកម្មក្នុងការគ្រប់គ្រង និងកែច្នៃសំណល់រឹង
- ឃ. ជួយផ្សព្វផ្សាយព័ត៌មាន អំពីសារៈសំខាន់នៃការអនុវត្តន៍ល្អក្នុងការគ្រប់គ្រងសំរាម សំណល់រឹង ផ្អែកតាមគោលការណ៍ ៣Rs (ការកាត់បន្ថយ ការប្រើប្រាស់ឡើងវិញ និងការកែច្នៃសំណល់) ទៅដល់អ្នកពាក់ព័ន្ធ
- ង. ជួយរៀបចំផលិតស្តុកអប់រំអំពីផលប៉ះពាល់ពីការទុកដាក់សំរាមមិនបានត្រឹមត្រូវទៅដល់ប្រជាពលរដ្ឋតាមរយៈប្រព័ន្ធផ្សព្វផ្សាយនានា។

ឧបសម្ព័ន្ធទី៦. រូបភាពអនុវត្តន៍ការគ្រប់គ្រងសំណល់



ការគ្រប់គ្រងទឹកសំរុយនៅទីលានដង្កោ



គំនរសំរាមនៅទីលានដង្កោ



គ្រឿងចក្រប្រើប្រាស់នៅទីលានដង្កោ



រថយន្តប្រើប្រាស់នៅទីលានដង្កោ



អ្នករើសសំណល់អេកចាយនៅទីលានដង្កោ



សំណល់អេកចាយប្រមូលបាន ត្រូវបានថ្លឹងលក់



ភ្លើងឆេះ និងភ្នាក់ងារពន្លត់អគ្គិភ័យនៅទីលានដង្កោ



ភ្លើងឆេះ និងផ្សែងហុយនៅទីលានដង្កោ



ទីលានដង្កោបន្ទាប់ពីភ្លើងឆេះ



គំនរសំរាមគ្មានសណ្តាប់ធ្នាប់នៅទីដីទំនេរ



គំនរសំណល់អេឡិចត្រូនិកនៅតាមផ្លូវ



គំនរសំណល់សំណង់នៅលើចិញ្ចើមផ្លូវ



សំណល់គ្រោះថ្នាក់ និងសំរាមសំពឹងសំពោង



សំរាមជំនឿសាសនានៅតាមដងផ្លូវ



សំណល់ឧស្សាហកម្មពីរោងចក្រកាត់ដេរទី១



សំណល់ឧស្សាហកម្មពីរោងចក្រកាត់ដេរទី២



១. ប្រព័ន្ធកែច្នៃជីកំប៉ុសនៅតាមលំនៅដ្ឋានតាមបែបវិមជ្ឈការ

ការធ្វើជីកំប៉ុស មានបច្ចេកទេសកែច្នៃជាច្រើន ក្នុងការធ្វើឱ្យពុករលួយសំណល់ជីវៈ ដោយវត្តមានខ្លួនអុកស៊ីសែន ព្រមទាំងអាចបំបាយនូវខ្លួនកាបូនិច និងសំណល់រំពុកចុងក្រោយហៅថាជីកំប៉ុស។ បច្ចេកទេសកែច្នៃជីកំប៉ុសមានច្រើន តែគេឃើញប្រព័ន្ធកែច្នៃជីកំប៉ុសខ្នាតតូច ត្រូវបានអនុវត្តយ៉ាងទូលំទូលាយនៅតាមបណ្តាប្រទេសជាច្រើន ដើម្បីជំរុញការកែច្នៃសំណល់ជីវៈ។

បច្ចេកវិទ្យា Bacteria de Kiero ជាប្រព័ន្ធកែច្នៃមួយប្រភេទ ដែលកម្របានឃើញ។ គេប្រើប្រាស់នូវបន្ទះឈើ ដី និងមានគំរូជីវសាស្ត្រក្រាស ដែលជាឧទាហរណ៍នៃការធ្វើជីកំប៉ុសតាមផ្ទះ។ វាមិនដូចប្រព័ន្ធជីកំប៉ុសតាមផ្ទះដទៃទៀត បច្ចេកវិទ្យា Kiero មានតែជីវមូលដ្ឋានតែមួយគត់ មិនតម្រូវឱ្យមានការងារលាយផ្សំ និងថែទាំច្រើននោះទេ។ វាមានសមត្ថភាពកែច្នៃស្ទើរតែគ្រប់ប្រភេទសំណល់អាហារ ទឹកក្តៅស្អាតសមរម្យ កាត់បន្ថយសំណល់ជីវៈបានច្រើន និងអាចការពារពីពពួកសត្វល្អិត បើសិនជារៀបចំវាបានត្រឹមត្រូវ។

វានៅតែត្រូវការការងារថែទាំមួយចំនួនផងដែរ ដូចជា ការរៀបចំសម្ភារ (ឈើ និងដីពណ៌ក្រមៅ) ហើយគេអាចប្រើប្រាស់ជីកំប៉ុស សម្រាប់ដាក់ស្លន់ច្បារ និងដាំដើមឈើជាដើម។ ការកែច្នៃតាមបច្ចេកវិទ្យានេះមានលក្ខណៈសាមញ្ញ ងាយអនុវត្តនៅតាមទីតាំងតូចល្មម ងាយស្រួលថែទាំ និងសមស្របសម្រាប់នៅក្នុងទីក្រុងសម្រាប់ការប្រើប្រាស់ប្រកបដោយចីរភាព។

បច្ចេកវិទ្យា Bacteria de Kiero (*バクテリア de キエーロ*)

ជំនាន់ទី១ ដែលបានរចនាឡើងសម្រាប់ដាក់ផ្ទាល់នៅលើដី។

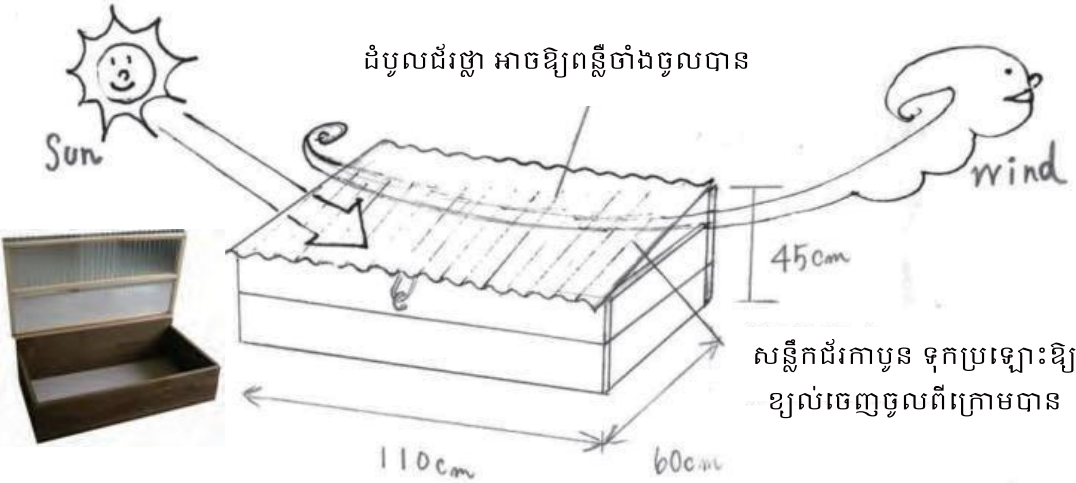

បច្ចេកវិទ្យា "Veranda de Kiero"

ជំនាន់ទី២៖ មានបាតបិទជិត (ចន្លោះខាងលើខ្លះសម្រាប់ខ្យល់) រចនាឡើងសម្រាប់ដាក់នៅតាមរោងដាំ។

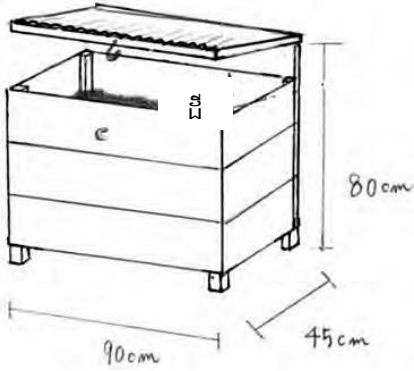

របៀបធ្វើ Kiero ក្នុងរណ្តៅតែម្តង

1. ដីករណ្តៅមួយមានជម្រៅប្រហាក់ប្រហែល ២០ស.ម ហើយដាក់សំណល់ផ្ទះបាយនៅក្នុងរណ្តៅ។ ប្រសិនបើ រណ្តៅមានជម្រៅរាក់ពេក នោះវាអាចបង្កើតឱ្យមានក្លិន មិនល្អ និង/ ឬទាក់ទាញសត្វល្អិតផងដែរ។
2. លាយសំណល់ផ្ទះបាយជាមួយនឹងដី។ នេះ គឺជាជំហាន សំខាន់បំផុត។ សំណល់នឹងធ្វើការពុករលួយបានល្អ ប្រសិនបើវាត្រូវបានលាយយ៉ាងសព្វល្អជាមួយនឹង ដីរហូតទាល់តែវាស្ងួត។ ការកាប់ចិញ្ចៀនសំណល់ ដីឱ្យតូចៗ ក៏នឹងជួយបង្កើនដំណើរការនៃការពុករលួយ ជាជីកំប៉ុស្តផងដែរ។
3. បន្ទាប់មកគ្របរណ្តៅវិញដោយដីស្ងួត។ ស្រទាប់ដី ស្ងួតអាចជួយការពារមិនឱ្យមានក្លិនអាក្រក់ និងសត្វ ល្អិត។



កំដៅ:

ការលាយសំណល់ជាមួយនឹងដីកំប៉ុស្តកែច្នៃច្រើនពីមុនខ្លះ និង ដាក់ល្បាយនោះឱ្យត្រូវនឹងខ្យល់ នឹងជួយបង្កើនល្បឿននៃ ការពុករលួយផងដែរ។

ដំណើរការពុក

ត្រូវការប្រមាណជា ៥ ថ្ងៃ (សីតុ. ៣០-៤០ °C)

កម្រិតពុក

Bateria de Kiero - ប្រហែល ៨០០ ក្រាម/ ថ្ងៃ

Veranda de Kiero - ប្រហែល ៥០០ ក្រាម/ ថ្ងៃ

សំណល់ដែលអាចកែច្នៃបាន

រាល់សំណល់ផ្ទះបាយក្រៅតែពី ឆ្អឹងធំៗ សំបកង្កៀវ គ្រុំ គ្រាប់ ដំណាំធំៗ ឬប្រភេទដែលសម្បូរទៅដោយសរសៃ (សំបក ដូង អំពៅ) គឺអាចកែច្នៃបាន ប៉ុន្តែមានល្បឿនខុសៗគ្នា។ សំណល់អាហារ ត្រី សាច់ មានការពុករលួយយ៉ាងឆាប់រហ័ស ខណៈពេលដែលពពួកមើម ពោត និងសំបកសណ្តែកត្រូវ ការពេលវេលាច្រើនជាង។



* ខ្លឹមសារនៅក្នុងផ្នែកនេះ ត្រូវបានដកស្រង់ឡើង ក្រោមការអនុញ្ញាតពី Kiero។

២. ប្រព័ន្ធឡូជីវឧស្ម័ន

ប្រព័ន្ធឡូជីវឧស្ម័ន កែច្នៃសំណល់ជីវៈ ដោយគ្មានវត្តមានឧស្ម័នអុកស៊ីសែន និងអាចផលិតជីវឧស្ម័ន ដែលមានកម្រិតមេតានដល់ ៥០-៦០%។ ជីវឧស្ម័នអាចត្រូវបានប្រើប្រាស់ជាប្រភពថាមពល និងអាចជំនួសឥន្ធនៈហ្វូស៊ីលបាន គេអាចប្រើប្រាស់សម្រាប់ដុតចម្អិន ឬផលិតអគ្គិសនីក៏បាន។ សំណល់ដែលត្រូវបានច្រាលចេញមកពីឡ គេអាចប្រើវាសម្រាប់ដាក់ស្នូច្បារ ឬដំណាំកសិកម្មផងដែរ។ ឧទាហរណ៍ បច្ចេកវិទ្យានេះត្រូវបានណែនាំ និងអនុវត្តនៅក្នុងគម្រោងបណ្តុះបណ្តាលប្រព័ន្ធថាមពលកើតឡើងវិញ និងសាងសង់គំរូឡូជីវឧស្ម័ន ដោយមន្ត្រីនៃកម្មវិធីឡូជីវឧស្ម័នជាតិ (NBP)

សំណល់អាចដាក់ចូលឡូ

ប្រព័ន្ធឡូជីវឧស្ម័នអាចកែច្នៃសំណល់ម្ហូបអាហារ/ផ្ទះបាយភាគច្រើន ដូចជា ផ្លែឈើ បន្លែ ត្រី និងសាច់លើកលែងតែពពួកដែលសម្បូរទៅដោយសរសៃ ដូចជា អំពៅ ដូង ភ្លោត។

លក្ខណៈលក្ខណ៍នៃប្រព័ន្ធឡូជីវឧស្ម័ន

១ ម^៣ ជីវឧស្ម័នអាចប្រើសម្រាប់៖

- ជំនួសអុស ៤-៥គ.ក្រ
- ជំនួសប្រេងកាត ០,៦-០,៧ លីត្រ
- ប្រហែលអង្ករ ១,៦គ.ក្រ
- ជំនួសហ្គាសLPG ០,៤៥គ.ក្រ
- អាចចំណិនរយៈពេល ២,៥ម៉ែ
- អាចបំភ្លឺរយៈពេល ៥-៦ម៉ែ
- អាចផលិតអគ្គិសនី ១,៦-១,៧kWh
- អាចដំណើរការម៉ាស៊ីន ១hp រយៈពេល ២ម៉ែ

ព័ត៌មានបន្ថែមអំពីបច្ចេកវិទ្យាប្រព្រឹត្តកម្មសំណល់ជីវៈ ទាំងប្រព័ន្ធកែច្នៃជីវឧស្ម័ន និងប្រព័ន្ធឡូជីវឧស្ម័នអាចស្វែងរក៖ Sang-Arun, J., Kim Heng, C., Rithy, U., Phalla, S. (2011). *A Guide for Technology Selection and Implementation of Urban Organic Waste Utilisation Projects in Cambodia. Institute for Global Environmental Strategies, Japan.*

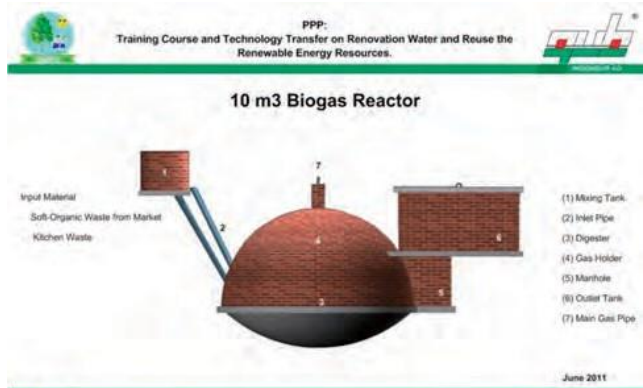
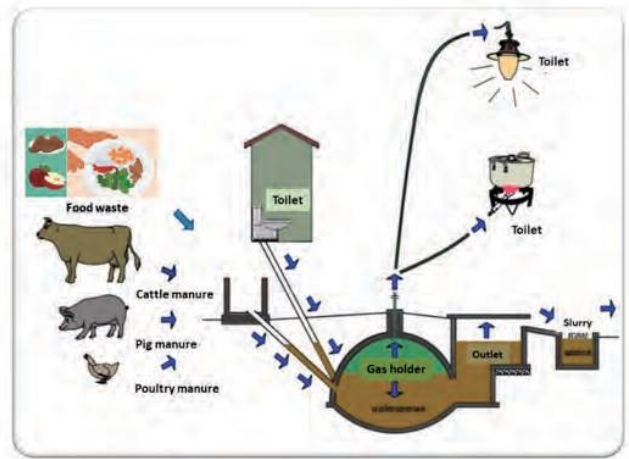

ជាភាសាខ្មែរ:
http://www.comped-cam.org/Documents/developmentguideline/IGES2011-Promoting-OWU-Cambodia-Printed_Khmer.pdf

ជាភាសាអង់គ្លេស:
<https://pub.iges.or.jp/pub/guide-technology-selection-and-implementation>

៣. ប្រព័ន្ធនាញយកថាមពលពីសំណល់ (WtE)

ទិន្នន័យសំខាន់ៗ

- ទំហំ: ១០០០ម^២
- សមត្ថភាពផលិតកម្ម: ២១០០ត/ថ្ងៃ
- សមត្ថភាពប្រចាំឆ្នាំ: ៧៦០.០០០ត
- បច្ចេកវិទ្យាប្រព្រឹត្តកម្ម: Mechanical Grate Incinerator
- សមត្ថភាពឡ: ៣x៧០០ត/ថ្ងៃ
- ល្បឿនដំឡើងដោយចំហាយទឹក: ២x២៤MW
- ទុនវិនិយោគសរុប: ១៨៦លានដុល្លារអាមេរិក
- សមត្ថភាពអគ្គិសនីប្រចាំឆ្នាំ: ១៥០ លាន kWh
- តម្លៃអគ្គិសនីសមស្របលក់ជូនEDC: USD ០,១២/kWh

ប្រព័ន្ធនាញយកថាមពលពីសំណល់ ឬប្រព័ន្ធឡុដុតសំណល់ អាចផលិត នូវថាមពល និងត្រូវបានប្រើនៅក្នុងប្រទេសអភិវឌ្ឍន៍មួយចំនួន ដែលជា បច្ចេកវិទ្យាប្រព្រឹត្តកម្មសំណល់ទ្រង់ទ្រាយធំ។

ខាងក្រោមនេះ គឺជាការដកស្រង់ចេញពីគម្រោងសំណើបច្ចេកវិទ្យាកែច្នៃសំណល់ ដែលបានដាក់ជូន PPCA ដោយដៃគូអភិវឌ្ឍន៍ក្នុងការផលិតថាមពលពី សំណល់ ដែលមានសក្តានុពលនៅក្នុងរាជធានីភ្នំពេញ។



គំនូសតាងខ្សែចង្វាក់ផលិតកម្ម

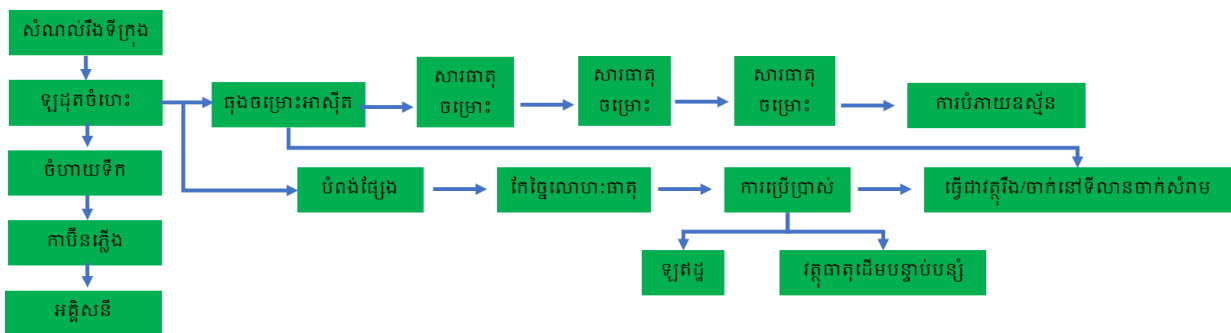
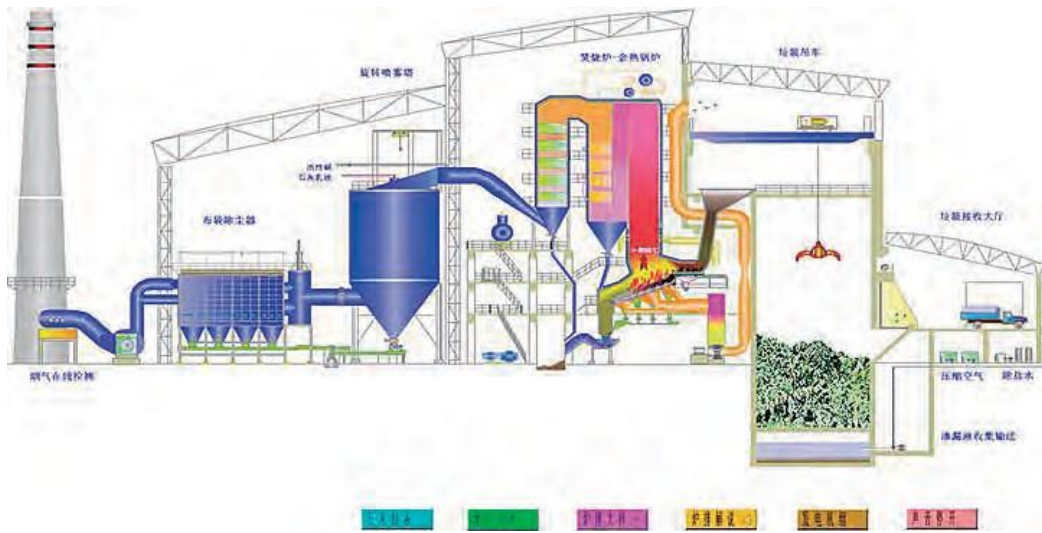

បច្ចេកទេសឡដុតនេះ: (Mechanical Grate Incinerator) មានលក្ខណៈដូចខាងក្រោម:

- បច្ចេកវិទ្យាមានភាពចាស់ទុំ ភាពស្វ័យប្រវត្តិខ្ពស់លក្ខខណ្ឌប្រតិបត្តិការល្អ ហើយស្ទើរតែគ្រប់រោងចក្រផលិតថាមពលធំៗ ទាំងអស់ប្រើប្រភេទឡ Furnace
- វាអាចសម្របខ្លួនទៅនឹងលក្ខណៈធម្មជាតិនៃសំណល់ដែលមានបរិមាណទឹកខ្ពស់ និងកម្រិតអានុភាពកម្ដៅទាប ដើម្បីធានាការដុតសំណល់នេះសព្វល្អ
- សំណល់អាចបញ្ចូលដោយផ្ទាល់ទៅក្នុងឡចំហាយសម្រាប់ការដុត ដោយមិនចាំបាច់ធ្វើប្រព្រឹត្តកម្មពីខាងដើមជាមុននោះទេ ការងារ និងចំណាយប្រតិបត្តិការក៏មានតម្លៃទាបផងដែរ
- អាយុកាលបំរើសេវាកម្ម គឺមានរយៈពេលយូរ វាមានស្ថេរភាព និងអាចជឿទុកចិត្តបាន ឯការថែទាំ និងប្រតិបត្តិការមានភាពងាយស្រួល ហើយបច្ចេកវិទ្យា និងឧបករណ៍បរិក្ខារត្រូវបានផលិតឡើងនៅក្នុងប្រទេសចិន។

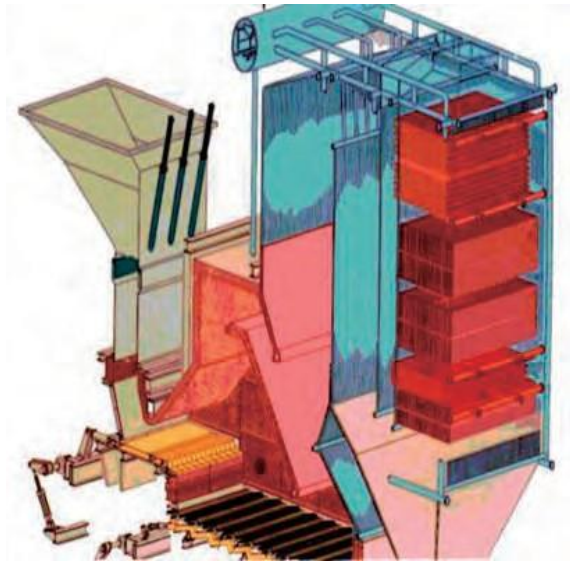

ដំណើរការនៃបច្ចេកវិទ្យាប្រព័ន្ធប្រព្រឹត្តកម្ម Percolate គឺជាប្រព្រឹត្តកម្មបំប៉ន Deslagging + UBF Anaerobism + MBR ប្រភេទខាងក្រៅ + Nanofiltration មានដូចខាងក្រោម៖

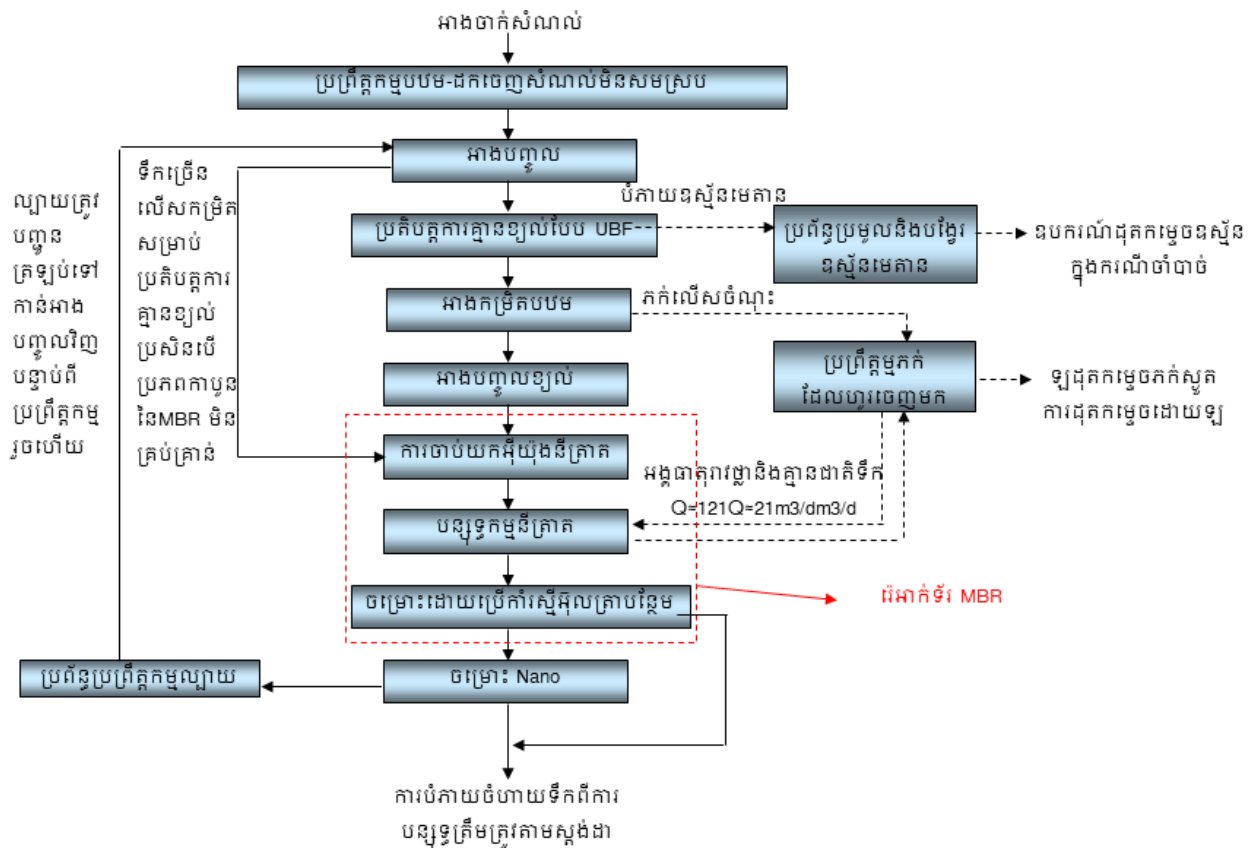

*ប្រភព: រដ្ឋបាលរាជធានីភ្នំពេញ ឆ្នាំ២០១៨

៤. ការគ្រប់គ្រងទីលានអនាម័យនៅតំបន់អាកាសធាតុត្រូពិក

ការរៀបចំទុកដាក់សំណល់ចុងក្រោយ គឺជាកិច្ចការពារហេតុប៉ះពាល់បរិស្ថានពីទីលានចាក់សំរាមប្រកបដោយចីរភាព បរិស្ថាន។ ទោះជាយ៉ាងណា រាជធានីភ្នំពេញដែលមានអាកាសធាតុតំបន់ត្រូពិក អាចមានបញ្ហាប្រឈមមួយចំនួនក្នុងការ គ្រប់គ្រងសំណល់បែបទីលានអនាម័យ ដែលអាចការពារផលប៉ះពាល់អវិជ្ជមានលើសុខភាពមនុស្ស និងបរិស្ថានជុំវិញ។ សមាគមសំណល់វីងអន្តរជាតិ (ISWA) បានរៀបចំនូវគោលការណ៍ណែនាំ/ វិធីសាស្ត្រសម្រាប់ការសាងសង់ និងដំណើរការ ទីលានចាក់សំរាមបែបអនាម័យទៅតាមលក្ខខណ្ឌធម្មជាតិ ដូចជា "បច្ចេកវិទ្យាដែលមាន/ ការអនុវត្តន៍ល្អប្រសើរបំផុត"។

ខាងក្រោមនេះ គឺជាធាតុផ្សំសំខាន់ៗ៖

ការជ្រើសរើសទីតាំង

- ផលប៉ះពាល់អាចជះឥទ្ធិពលដល់សហគមន៍ និងបរិស្ថានជិតខាង រួមមាន ចម្ងាយពីទីប្រជុំជន/ លំនៅដ្ឋាន ប្រភពទឹក និងព្រលានយន្ត ហោះ
- លក្ខខណ្ឌភូមិសាស្ត្រ និងផលសាស្ត្រ
- សណ្ឋានដី និងស្ថានភាពព្យាយាមដីនៅក្នុងតំបន់
- ហានិភ័យនៃការជន់លិច និងការអិលបាក់ដី
- ចំងាយយានយន្តដឹកជញ្ជូន
- លទ្ធភាពទទួលបានដីគ្របដណ្តប់សម្រាប់ប្រតិបត្តិការប្រចាំថ្ងៃ និង ពេលបិទបញ្ចប់ទីលានចាក់សំរាម

ការរៀបចំសាលសង់

- ការប្រើស្រទាប់ដីឥដ្ឋ ជាទ្រនាប់បាតទីលានចាក់សំរាម ជំនួសឱ្យការ ប្រើប្រាស់ទ្រនាប់កៅស៊ូខ្មៅក្រាស់ (HDPE) ដែលមានតម្លៃថ្លៃ
- សាងសង់ជំរាលនៃផ្ទៃបាតទីលាន ដោយកម្រិតជំរាលអប្បបរមា ២%
- ធានានូវសមត្ថភាពប្រព័ន្ធលូបង្ហូរទឹកគ្រប់គ្រាន់ ដើម្បីចៀសវាងការ អិលបាក់គំនរសំរាមដែលច្រើនលើសលប់ តាមរយៈការតម្លើង ប្រព័ន្ធប្រមូលទឹកសំរាមទីលានចាក់សំរាម និងស្រទាប់ការពារ (សមាសភាពក្រួស ផ្ទាំងក្រាលបាតនៃស្រទាប់ដី (Geotextile) ស្រទាប់ដីការពារ)
- ធានានូវស្ថេរភាពមេកានិក ដោយរក្សាជំរាលសំរាមក្នុងកម្រិត ២៥% និងធានានូវកម្រិតទំរទីលាន សម្រាប់កន្លែងចាក់សំរាមធំៗ ដែល មានកម្ពស់ខ្ពស់ជាង ៣០ម៉ែត្រ

ប្រតិបត្តិការទីលាន

- ការរក្សាកំណត់ត្រាប្រចាំថ្ងៃ អំពីបរិមាណសំណល់សម្រាប់ការធ្វើ ផែនការ និងហិរញ្ញវត្ថុបានល្អប្រសើរ (ការកំណត់តម្លៃចាក់សំរាមនៅ ទីលានចាក់សំរាមឱ្យបានសមស្រប សម្រាប់ប្រតិបត្តិការទីលាន ប្រកបដោយចីរភាព)

- ធានាឱ្យមាននូវផ្ទៃលំហទំនេរគ្រប់គ្រាន់ សម្រាប់ធានាប្រតិបត្តិ ការចាក់សំរាម កុំឱ្យមានការកកស្ទះ ដើម្បីឱ្យប្រតិបត្តិការដឹក សំរាមចាក់ចោលនៅទីលានដំណើរការទៅដោយរលូន និង ប្រកបដោយប្រសិទ្ធភាពនៃថយន្តដឹកសំរាម
- ការកិនបង្ហាប់សំរាមនៅទីលាន ដើម្បីសន្សំសំចៃប្រសិទ្ធភាពផ្ទៃដី ស្ថេរភាពមេកានិកចល្មប្រសើរជាងមុន និងកាត់បន្ថយក្លិនស្អុយ ហានិភ័យឆ្អឹងឆេះទីលាន និងវត្តមានទឹកសំរាមទីលាន
- សក្តានុពលនៃការប្រើប្រាស់សមាសធាតុស្រដៀងនឹងដីកំប៉ុស ឬសំណល់សំណង់ ធ្វើជាគម្របដីសម្រាប់ទីលានចាក់សំរាម ដែលនេះជា "ការអនុវត្តន៍ល្អបំផុត"។
- ប្រព្រឹត្តិកម្មទឹកសំរាមទីលានជាពហុជំណាក់កាល រួមមាន ប្រព្រឹត្តិកម្មដោយគ្មាន និងមានវត្តមានខ្ពស់នៃអុកស៊ីសែន ហើយ បង្ហូរចូលអាង/ស្រះចំហរចុងក្រោយ/ ស្រះធម្មជាតិ ដីសើម។ នេះ ជាដំណោះស្រាយ ដែលមានតម្លៃទាបសមរម្យ។ ចំណែកការ រៀបចំដំណាក់កាលប្រព្រឹត្តិកម្មទឹកសំរាម ទៅតាមដំណាក់កាល ទាំងនេះ ត្រូវបង្ហូរទៅតាមលំហូរធម្មជាតិ ដើម្បីចៀសវាងការ ចំណាយលើការបូមទឹកសំរាមពីដំណាក់កាលមួយទៅមួយទៀត
- ការគ្រប់គ្រងខ្ពស់នៃទីលានចាក់សំរាមតាមរយៈការអនុវត្តន៍៖
 - ១) ប្រព័ន្ធចាប់យកខ្ពស់នៃមេតាន សម្រាប់បង្កើតថាមពល
 - ២) ការដុតកម្ទេចចោលនូវខ្ពស់នៃដែលប្រមូលបាន ឬ
 - ៣) រៀបចំ ស្រទាប់អុកស៊ីតកម្មមេតាន អាស្រ័យលើលទ្ធភាពធនធាន ដែល មាន។

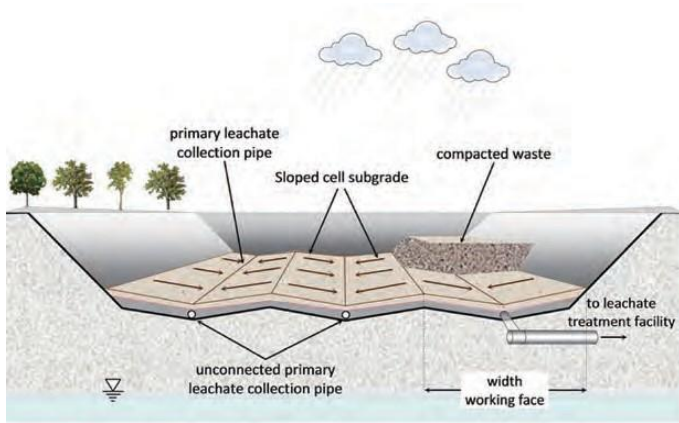

សំយោគពីឯកសារ (គោលការណ៍ណែនាំ របស់ ISWA):

- Munawar, E., & Fellner, J. (2013). Guidelines for design and operation of municipal solid waste landfills in tropical climates. ISWA– the International Solid Waste Association.
- Greedy, D, et.al. (2010). Landfill Operational Guidelines 2nd Edition.

គំនូសបំព្រួញកាត់ទទឹងនៃទីលានចាក់សំរាមបែបអនាម័យ ជាមួយនឹងប្រព័ន្ធប្រមូលទឹកសំរុយទីលាន (កែសម្រួលពីប្រភព Qian et al, 2002)

ឧបសម្ព័ន្ធទី៤. របបសម្ព័ន្ធទូទៅនៃយុទ្ធសាស្ត្រ និងផែនការសកម្មភាព

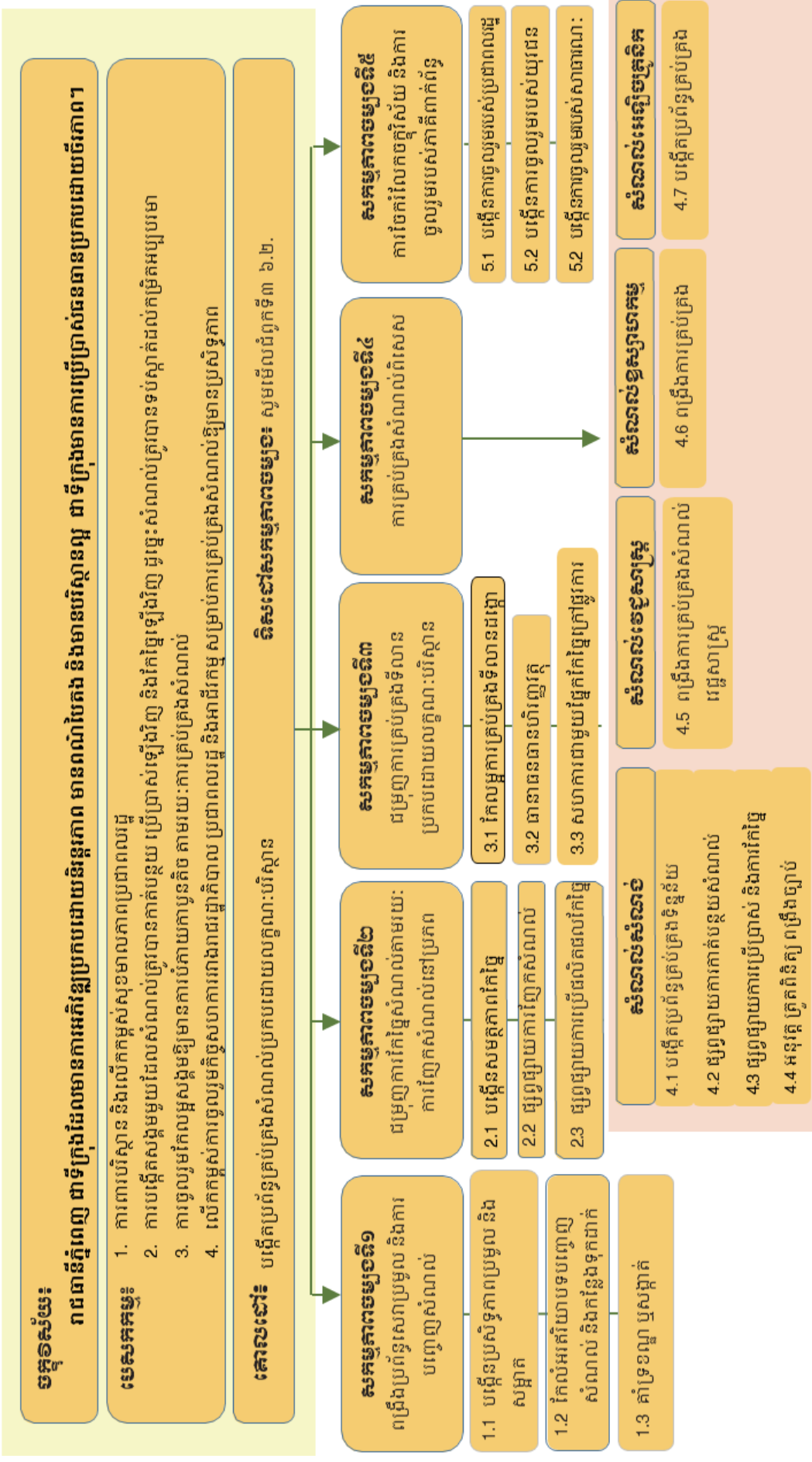

រដ្ឋបាលរាជធានីភ្នំពេញ

អាសយដ្ឋាន: # ៦៩ មហាវិថីព្រះមុនីវង្ស សង្កាត់ស្រះចក ខណ្ឌដូនពេញ រាជធានីភ្នំពេញ
គេហទំព័រ: www.phnompenh.gov.kh/

United Nations Environment Programme

International Environmental Technology Centre

អាសយដ្ឋាន: 2-110 Ryokuchi koen, Tsurumi-ku, Osaka 538-0036, Japan
គេហទំព័រ: www.unep.org

Cambodia Climate Change Alliance

អាសយដ្ឋាន: Ministry of Environment, No. 503 Road along Bassac River,
Sangkat Tonle Bassac, Chamkamon, Phnom Penh
គេហទំព័រ: www.camclimate.org.kh/en/activities/cambodian-climate-change-alliance.html

IGES Centre Collaborating with UNEP on Environmental Technologies,

Institute for Global Environmental Strategies

អាសយដ្ឋាន: 2108-11 Kamiyamaguchi, Hayama, Kanagawa, 240-0115 Japan
គេហទំព័រ: www.ccet.jp

Nexus Carbon for Development

អាសយដ្ឋាន: #33 E3 Sothearos Blvd Sangkat Chey Chumneas, Daun Penh 12206, Phnom Penh
គេហទំព័រ: www.nexusfordevelopment.org/

