ព្រះរាជាណាចក្រកម្ពុជា

ជាតិ សាសនា ព្រះមហាក្សត្រ

ថវិកាសង្ខេប ឆ្នាំ ២០១៩

BUDGET IN BRIEF Fiscal Year 2019

នាយកដ្ឋានថវិកានីយកម្ម នៃអគ្គនាយកដ្ឋានថវិកា

មាតិកា

	ទំព័រ
ជំពូក ១ បរិការណ៍រួមនៃការរៀបចំថវិកាឆ្នាំ ២០១៩	២
១.១. បញ្ហាប្រឈម និង ហានិភ័យ	៣
១.២. គោលការណ៍នៃការរៀបចំថវិកាឆ្នាំ ២០១៩	៣
ជំពូក ២ ក្របខណ្ឌម៉ាក្រូសេដ្ឋកិច្ចឆ្នាំ ២០១៩	៤
២.១. សូចនាករសេដ្ឋកិច្ច	៤
២.២. កំណើនតាមវិស័យសំខាន់ៗ	៦
ជំពូក ៣ ក្របខណ្ឌថវិកាឆ្នាំ ២០១៩	៩
៣.១. ស្ថានភាពចំណូលថវិការដ្ឋ	១០
៣.២. ស្ថានភាពចំណាយថវិការដ្ឋ	១២
៣.៣. ថវិកាកម្មវិធីនៃក្រសួង ស្ថាប័ន	១៩
៣.៤. ការកំណត់ពិតាននៃការខ្ចីសម្រាប់ឆ្នាំ ២០១៩	៣៧
៣.៥. គម្រោងថវិការដ្ឋបាលថ្នាក់ក្រោមជាតិ	៣៨
៣.៦. ស្ថានភាពបំណុល	៣៩
ជំពូក ៤ បទប្បញ្ញត្តិស្ដីពីពន្ធដារ	៤០
ជំពូក ៥ សេចក្ដីសន្និដ្ឋាន	៤១
ជំពូក ៦ តារាងឧបសម្ព័ន្ធ	៤៣
៦.១. ចំណាយថវិកាចរន្តរបស់ក្រសួង ស្ថាប័ន តាមកម្មវិធី អនុកម្មវិធី	៤៣
៦.២. ចំណាយថវិកាសរុបរបស់ក្រសួង ស្ថាប័ន	៧៧

ជំពូក ១ <u>បរិការណ៍រួមនៃការរៀបចំថវិកាឆ្នាំ ២០១៩</u>

ច្បាប់ស្តីពីហិរញ្ញវត្ថុសម្រាប់ការគ្រប់គ្រងឆ្នាំ ២០១៩ ត្រូវបានរៀបចំឡើងនៅក្នុងបរិការណ៍ដែលរាជរដ្ឋាភិបាលនីតិកាលទី៦ នៃរដ្ឋសភា ដែលបានប្រសូតចេញពីការបោះឆ្នោតដោយសេរី យុត្តិធម៌ ត្រឹមត្រូវ និង មានតម្លាភាព ស្របទៅតាមគោលការណ៍នៃលទ្ធិប្រជាធិបតេយ្យសេរីពហុបក្ស បាន និងកំពុងបន្តបេសកកម្មដ៏ឧត្តុង្គឧត្តមជាប្រវត្តិសាស្ត្ររបស់ខ្លួន បន្តពីរាជរដ្ឋាភិបាលនីតិកាលទី៥ ជាមួយនឹងការប្តេជ្ញាចិត្តយ៉ាងមុតមាំឥតរាថយ និង កាន់តែស្វាហាប់ជាងពេលណាៗទាំងអស់ ក្នុងការបម្រើប្រជាជនទ្វេដង ក៏ដូចជាក្នុងការពន្លឿនកិច្ចអភិវឌ្ឍ និងជំរុញអនុវត្តការកែទម្រង់កាន់តែស៊ីជម្រៅ និងទូលំទូលាយលើគ្រប់វិស័យ ឆ្ពោះទៅរកអនាគតមួយដ៏រុងរឿង ស្របតាមឆន្ទៈ និងបំណងប្រាថ្នាដ៏ពិសិដ្ឋរបស់ប្រជាជន។ ម៉្យាងទៀត និន្នាការនៃការផ្លាស់ប្តូរថ្មីនៅក្នុងបរិការណ៍ពិភពលោក ទាំងក្នុងទិដ្ឋភាពភូមិសាស្ត្រនយោបាយ ទាំងក្នុងទិដ្ឋភាពភូមិសាស្ត្រ សេដ្ឋកិច្ច និង ទាំងក្នុងទិដ្ឋភាពចរន្តនយោបាយ-សង្គម រួមទាំងបញ្ហាសន្តិសុខ នៅក្នុងតំបន់ និង ពិភពលោក អាចនឹងបង្កើនកម្រិតហានិភ័យដល់សេដ្ឋកិច្ចពិភពលោក ឱ្យកាន់តែខ្ពស់ថែមទៀត ទោះបីស្ថានភាពសេដ្ឋកិច្ចពិភពលោកបច្ចុប្បន្នកំពុងមានលក្ខណៈប្រសើរជាងបណ្តាឆ្នាំកន្លងទៅក្តី។ ហេតុនេះ កម្ពុជាត្រូវខិតខំទ្វេដងថែមទៀត ក្នុងការដោះស្រាយបញ្ហាប្រឈមទាំងឡាយ ហើយត្រូវមានភាពហ្មត់ចត់ និងភាពប្រុងប្រយ័ត្ននៅក្នុងការគ្រប់គ្រងហានិភ័យផ្សេងៗជាប់ជាប្រចាំ។

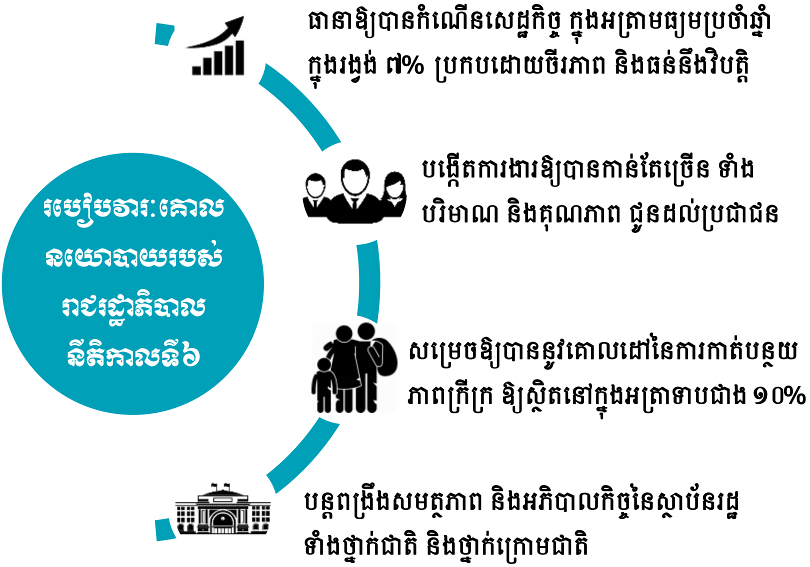

១.១. បញ្ហាប្រឈម និង ហានិភ័យ

និយាយជារួម កម្ពុជានៅតែអាចបន្តសម្រេចបានកំណើនសេដ្ឋកិច្ចក្នុងរង្វង់ ៧% ក្នុងមួយឆ្នាំ នៅក្នុងរយៈពេលខ្លី និងមធ្យមខាងមុខនេះ ខណៈដែលបញ្ហាប្រឈម និងហានិភ័យកាន់តែកើនឡើងទាំងខាងក្នុង ទាំងខាងក្រៅ ដែលអាចនឹងប៉ះពាល់ដល់ចីរភាពនៃកំណើននេះ និងបង្កភាពរអាក់រអួលដល់កិច្ចអភិវឌ្ឍន៍ ដូចជា÷

កត្តាខាងក្នុង

- សម្ពាធនៃការកើនឡើងនៃតម្រូវការចំណាយថវិការដ្ឋ ជាពិសេសចំណាយបន្ទុកបុគ្គលិក ក្នុងខណៈដែលកំណើនចំណូលថវិកាបានឈានទៅកៀកនឹងពិតាននៃសក្តានុពល
- បញ្ហាប្រឈមចម្បងមួយចំនួន÷ ថ្លៃអគ្គិសនីនៅខ្ពស់, ប្រព័ន្ធដឹកជញ្ជូន និង ឡូជីស្ទីកនៅទន់ខ្សោយ, និន្នាការកើនឡើងនៃប្រាក់ឈ្នួលអប្បបរមា ព្រមជាមួយ បែបបទនីតិវិធីខ្លះនៅស្មុគស្មាញ

កត្តាខាងក្រៅ

- ភាពមិនប្រាកដប្រជានៃប្រព័ន្ធអនុគ្រោះពន្ធលើពាណិជ្ជកម្មអន្តរជាតិពីសំណាក់ដៃគូខ្លះ
- សង្គ្រាមពាណិជ្ជកម្មពិភពលោក
- និន្នាការកំណើនជាបន្តបន្ទាប់នៃថ្លៃប្រេងលើទីផ្សារអន្តរជាតិ
- បញ្ហានយោបាយ និង សន្តិសុខជាសកល
- ការបន្តរឹតបន្តឹងគោលនយោបាយរូបិយវត្ថុរបស់បណ្តាប្រទេសអភិវឌ្ឍន៍នានា

១.២. គោលការណ៍នៃការរៀបចំថវិកាឆ្នាំ ២០១៩

ថវិកាឆ្នាំ ២០១៩ ត្រូវបានរៀបចំឡើងដោយផ្អែកលើ **គោលការណ៍គ្រឹះជាយុទ្ធសាស្ត្រ** សំខាន់ចំនួន ៤ ដែលក្នុងនោះរួមមាន÷

គោលការណ៍គ្រឹះជាយុទ្ធសាស្ត្រ

- ធានាសម្រេចឱ្យបាននូវកំណើនសេដ្ឋកិច្ចក្នុងរង្វង់ ៧,០%
- ធានាឱ្យបាននូវស្ថិរភាពម៉ាក្រូសេដ្ឋកិច្ច
- បន្តអនុវត្តកម្មវិធីអាទិភាព និងកម្មវិធីកែទម្រង់សំខាន់ៗរបស់រាជរដ្ឋាភិបាល
- ផ្តល់ការលើកទឹកចិត្តដល់ក្រសួង ស្ថាប័នណាដែលបុរេសកម្ម និង មានសមិទ្ធកម្ម ឬ លទ្ធផលការងារល្អ

ថវិកាឆ្នាំ ២០១៩ ត្រូវបានរៀបចំឡើងដោយបន្តប្រកាន់យក**គោលការណ៍ជាបច្ចេកទេស**សំខាន់ៗ ដូចខាងក្រោម÷

ជំពូក ២ ក្របខណ្ឌម៉ាក្រូសេដ្ឋកិច្ចឆ្នាំ ២០១៩

២.១. សូចនាករសេដ្ឋកិច្ច

តាមការព្យាករណ៍ **កំណើនសេដ្ឋកិច្ច**កម្ពុជាបន្តសម្រេចបានក្នុងអត្រា ៧,១% ដែលប្រហាក់ប្រហែលនឹងកំណើនឆ្នាំ ២០១៨។ នៅក្នុងឆ្នាំ ២០១៩, **ផសស** ថ្លៃបច្ចុប្បន្នកើនឡើងដល់ ១០៩ ៨៩៤ ៩៤៩ លានរៀល សមមូលនឹងប្រមាណ ២៧ ២២២ លានដុល្លារអាមេរិក ខណៈ **ផសស សម្រាប់មនុស្សម្នាក់**ត្រូវបានរំពឹងថានឹងកើនឡើងដល់ ១ ៧០៦ ដុល្លារអាមេរិក ធៀបនឹង ១ ៥៦៣ ដុល្លារអាមេរិក ក្នុងឆ្នាំ ២០១៨។ ចំណែក**អត្រាប្តូរប្រាក់រៀល** គឺនៅតែបន្តស្ថិតនៅក្នុងរង្វង់ ៤ ០៥០ រៀល ក្នុងមួយដុល្លារអាមេរិក ក្នុងឆ្នាំ ២០១៩។ **ឱនភាពគណនីចរន្ត**(រួមបញ្ចូលបង្វែរ) ត្រូវបានព្យាករថានឹងស្ថិតក្នុងអត្រា ៧,១% នៃ ផសស ក្នុងឆ្នាំ ២០១៩។ ភាពល្អប្រសើរឡើងនៃគណនីចរន្តនេះ នឹងឆ្លុះបញ្ចាំងតាមរយៈការរំពឹងទុកនៃភាពរួមតូចនៃឱនភាពសមតុល្យពាណិជ្ជកម្ម, ការកើនឡើងខ្ពស់នៃចំណូលពីភ្ញៀវទេសចរអន្តរជាតិ និងកំណើននៃប្រាក់បង្វែរ

ឯកជនពីបរទេស (Remittances)។ **ទុនបម្រុងអន្តរជាតិសរុប** ត្រូវបានរំពឹងថានឹងបន្តកើនឡើងដល់ប្រមាណ ១១ ០៥៩ លានដុល្លារ អាមេរិក ដែលធានាការនាំចូលបាន ៦,៥ ខែ នៅឆ្នាំ ២០១៩។

សូចនាករសេដ្ឋកិច្ច	**២០១៧**	**២០១៨**	**២០១៩**
	អនុវត្ត	**ប៉ាន់ស្មាន**	**ព្យាករណ៍**
ផសស តាមថ្លៃបច្ចុប្បន្ន (ប៊ីលានរៀល)	៨៩ ៦៤៧	៩៩ ៣៣២	១០៩ ៨៩៥
កំណើនពិតនៃ ផសស (%)	៧,០%	៧,០%	៧,១%
ផសស សម្រាប់មនុស្សម្នាក់ (ដុល្លារអាមេរិក)	១ ៤២៧	១ ៥៦៣	១ ៧០៦
អតិផរណា (ជាមធ្យមប្រចាំឆ្នាំ)	២,៩%	៣,៤%	៣,១%
អត្រាប្តូរប្រាក់ (ដុល្លារអាមេរិក/ រៀល)	៤ ០៤៥	៤ ០៣៧	៤ ០៣៧
សមតុល្យគណនីចរន្ត (% នៃ ផសស)	-៦,៩%	-៧,៣%	-៧,១%
ទុនបម្រុងអន្តរជាតិ (លានដុល្លារអាមេរិក)	៨ ៧៥៨	៩ ៤៩៤	១១ ០៥៩
ទុនបម្រុងអន្តរជាតិ (ចំនួនខែនៃការនាំចូល)	៦,៤	៦,២	៦,៥

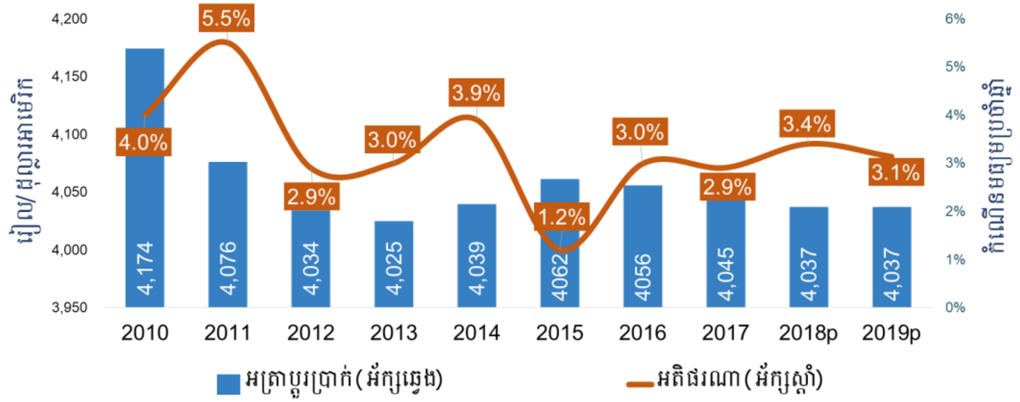

ប្រភព÷ វិទ្យាស្ថានជាតិស្ថិតិ និងធនាគារជាតិនៃកម្ពុជា (២០១០-២០១៦), ក្រសួងសេដ្ឋកិច្ច និងហិរញ្ញវត្ថុ (២០១៧-២០១៩)

- អត្រាអតិផរណាមធ្យមប្រចាំឆ្នាំត្រូវបានប៉ាន់ស្មានថា នឹងមានការកើនឡើងបន្តិចក្នុងអត្រា ៣,៤% ក្នុងឆ្នាំ ២០១៨ ហើយនឹងថយចុះមកត្រឹម ៣,១% ក្នុងឆ្នាំ ២០១៩ ស្របនឹងការរំពឹងទុកនៃកំណើនយឺតនៃថ្លៃប្រេងលើទីផ្សារអន្តរជាតិ និងកំណើនយឺតជាងមុននៃថ្លៃម្ហូបអាហារ ដោយសារការអនុវត្តវិធានការមួយចំនួនដែលបានដាក់ចេញដោយរាជរដ្ឋាភិបាល ដូចជា÷ ការបញ្ចុះអត្រាពន្ធនាំចូលចំពោះម្ហូបអាហារ, ការលុបភាស៊ីអាជីវកម្មសត្តឃាតដ្ឋាន, ការបង្កើនភាពប្រកួតប្រជែងក្នុងអាជីវកម្មសត្តឃាតដ្ឋាន និងការបង្កើនផលិតកម្មបន្លែក្នុងស្រុក តាមរយៈការអនុវត្តគម្រោងរបស់រាជរដ្ឋាភិបាលនិងដៃគូអភិវឌ្ឍន៍។
- អត្រាប្តូរប្រាក់រៀលជាមធ្យមប្រចាំឆ្នាំគឺ **៤ ០៣៧** រៀលក្នុងមួយដុល្លារអាមេរិក សម្រាប់ឆ្នាំ ២០១៨ និងឆ្នាំ ២០១៩ ដែលជាអត្រាមួយអាចរក្សាស្ថិរភាពអតិផរណា និង ស្ថិរភាពម៉ាក្រូ-សេដ្ឋកិច្ចជារួម។

២.២. កំណើនតាមវិស័យសំខាន់ៗ

តាមការព្យាករណ៍ កំណើនសេដ្ឋកិច្ចកម្ពុជានៅក្នុងឆ្នាំ ២០១៩ ត្រូវបានទ្រទ្រង់ដោយ÷

(ទី១)-កំណើននៃវិស័យឧស្សាហកម្មនៅបន្តរក្សាភាពរឹងមាំ ក្នុងអត្រាកំណើនប្រចាំឆ្នាំក្នុងរង្វង់ ១០,០% ដែលគាំទ្រដោយភាពរឹងមាំនៃវិស័យសំណង់ ការបន្តកំណើននៃវិស័យកាត់ដេរ

ស្របគ្នានឹងសន្ទុះកំណើនខ្ពស់នៃវិស័យកម្មន្តសាលមិនមែនកាត់ដេរ ទាំងសម្រាប់នាំចេញ និងបម្រើទីផ្សារក្នុងស្រុក។ អនុវិស័យសំណង់គាំទ្រដោយសន្ទុះកំណើននៃសំណង់ថ្លៃមធ្យម និងសមរម្យតាមរយៈការអនុវត្តគម្រោងអភិវឌ្ឍន៍លំនៅដ្ឋានតម្លៃសមរម្យ និងភាពជឿជាក់ចំពោះការវិនិយោគនៅកម្ពុជាដែលជួយប៉ះប៉ូវការធ្លាក់ចុះនៃសំណង់ថ្លៃខ្ពស់មួយផ្នែក។ វិស័យកាត់ដេរនៅបន្តកំណើនប្រហាក់ប្រហែលនឹងឆ្នាំមុន ដោយសារភាពល្អប្រសើរនៃស្ថានភាពសេដ្ឋកិច្ចពិភពលោកជាពិសេសសេដ្ឋកិច្ចនៃបណ្តាប្រទេសដៃគូពាណិជ្ជកម្មរបស់កម្ពុជា។ ទន្ទឹមនេះ អនុវិស័យឧស្សាហកម្មមិនមែនកាត់ដេរ ដូចជាម្ហូបអាហារនិងភេសជ្ជៈ ឧស្សាហកម្មដំឡើងយានយន្ត គ្រឿងបង្គុំអេឡិចត្រូនិកគ្រឿងបន្លាស់ គ្រឿងសង្ហារឹម កង់ និងស៊ីម៉ង់ត៍ជាដើម ទាំងសម្រាប់បម្រើឱ្យការនាំចេញ និងតម្រូវការទីផ្សារក្នុងស្រុក នឹងមានសន្ទុះកំណើនខ្ពស់ ទាំងការពង្រីកការវិនិយោគដែលមានស្រាប់និងការវិនិយោគថ្មី។

(ទី២)-វិស័យសេវាកម្មនៅបន្តកំណើនប្រមាណ ៧,០% ដែលគាំទ្រដោយកំណើននៃអនុវិស័យសណ្ឋាគារនិងភោជនីយដ្ឋាន ដែលឆ្លុះបញ្ចាំងតាមរយៈកំណើនខ្ពស់នៃចំនួនភ្ញៀវទេសចរអន្តរជាតិ ជាពិសេសមកពីតំបន់អាស៊ី ដោយសារការលើកទឹកចិត្តឱ្យមានការបើកជើង-ហោះហើរត្រង់កាន់តែច្រើន និងការដាក់ចេញនូវគោលនយោបាយនានាក្នុងការទាក់ទាញភ្ញៀវទេសចរបន្ថែម។ អនុវិស័យលក់ដុំ-រាយក៏នៅរក្សាកំណើនល្អប្រសើរ ដែលគាំទ្រដោយកំណើននៃការប្រើប្រាស់ក្នុងស្រុក ដោយសារកំណើនប្រាក់ចំណូលរបស់ប្រជាពលរដ្ឋ។ ទន្ទឹមនេះ អនុវិស័យអចលនទ្រព្យក៏ត្រូវបានរំពឹងថានឹងបន្តកំណើនខ្ពស់ស្របតាមនិន្នាការនៃអនុវិស័យសំណង់ផងដែរ។ ដោយឡែក អនុវិស័យដឹកជញ្ជូន និងគមនាគមន៍ត្រូវបានរំពឹងថានឹងបន្តរក្សាកំណើនប្រហាក់-ប្រហែលនឹងឆ្នាំ ២០១៨ ដែលជំរុញដោយការអនុវត្តគម្រោងអភិវឌ្ឍន៍ហេដ្ឋារចនាសម្ព័ន្ធថ្មីៗ ដូចជា÷ ផ្លូវល្បឿនលឿនភ្នំពេញ-ព្រះសីហនុ ការបើកឱ្យដំណើរការឡើងវិញខ្សែផ្លូវរថភ្លើងទិសខាងជើងពីភ្នំពេញទៅប៉ោយប៉ែត ការពង្រីកព្រលានយន្តហោះ និងកំពង់ផែ ព្រមទាំងផែនការវិនិយោគថ្មីៗលើបច្ចេកវិទ្យាជំនាន់ថ្មី (5G) លើការពង្រីកវិសាលភាពអ៊ិនធឺណិតឱ្យគ្របដណ្តប់ដល់តំបន់ដាច់ស្រយាល។

(ទី៣)-វិស័យកសិកម្មអាចសម្រេចបានកំណើនក្នុងរង្វង់ ១,៨% ដែលទ្រទ្រង់ដោយអនុវិស័យដំណាំនិងជលផល។ អនុវិស័យដំណាំត្រូវបានរំពឹងថានឹងមានកំណើនប្រហាក់ប្រហែលឆ្នាំមុន ដោយសារភាពអំណោយផលនៃកត្តាអាកាសធាតុ ភាពប្រសើរឡើងនៃប្រព័ន្ធធារាសាស្ត្រ និងការកើនឡើងនៃថ្លៃអង្ករនៅលើទីផ្សារអន្តរជាតិ ព្រមទាំងការកើនឡើងនៃដំណាំបម្រើឱ្យការនាំចេញផ្សេងទៀត ដូចជាកៅស៊ូ និងចេកជាដើម។ អនុវិស័យនេសាទត្រូវបានរំពឹងថានឹងមានកំណើនល្អប្រសើរផងដែរ ដែលត្រូវបានជំរុញដោយការបន្តកំណើនខ្ពស់នៃអនុវិស័យវារីវប្បកម្មស្របតាមនិន្នាការកើនឡើងនៃការវិនិយោគពីសំណាក់វិស័យឯកជន និងការចូលរួមពីដៃគូអភិវឌ្ឍន៍។ អនុវិស័យចិញ្ចឹមសត្វក៏ត្រូវបានព្យាករថានឹងមានកំណើនល្អ ដោយសារការបន្តកំណើននៃការចិញ្ចឹមគោ និងការចិញ្ចឹមមាន់តាមបែបធម្មជាតិក្នុងគោលដៅពាណិជ្ជកម្ម ព្រមទាំងកំណើនផលិតកម្មជ្រូកដោយសារតែការងើបឡើងវិញនៃថ្លៃជ្រូករស់។

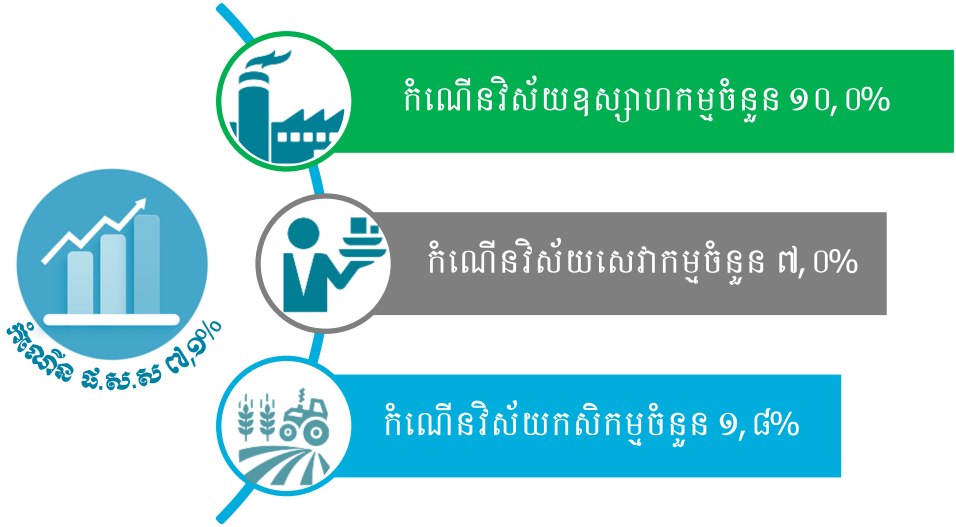

ជំពូក ៣ <u>ក្របខណ្ឌថវិកាឆ្នាំ ២០១៩</u>

ឈរលើគោលការណ៍ខាងលើ ក៏ដូចជាក្នុងក្របខណ្ឌនៃកំណើនសេដ្ឋកិច្ច ដែលត្រូវបានគ្រោងក្នុងរង្វង់ ៧% ព្រមជាមួយនឹងសេណារីយ៉ូចំណូលដែលមានលក្ខណៈសុទិដ្ឋិនិយម និង ដោយឈរលើមូលដ្ឋាននៃលទ្ធផលល្អប្រសើរនៃការអនុវត្តចំណូល ពិសេសចំណូលគយ និង ចំណូលពន្ធដារឆ្នាំ ២០១៧ និង ឆ្នាំ ២០១៨ <u>ក្របខណ្ឌថវិកាឆ្នាំ ២០១៩ ត្រូវបានរៀបចំឡើងដោយធ្វើការកំណត់ដូចតទៅ÷</u>

សូចនាករថវិកា	២០១៧		២០១៨	២០១៩
	ច្បាប់	អនុវត្ត	ច្បាប់	ច្បាប់
ចំណូលក្នុងប្រទេសថវិការដ្ឋ ឬ ថវិកាជាតិ (%ផសស)	១៨,៥១	២០,២៤	១៨,៧១	១៩,២៨
ចំណូលចរន្ត (%ផសស)	១៨,៣៥	២០,០៨	១៨,៥៣	១៩,១០
ចំណាយសរុបថវិការដ្ឋ ឬ ថវិកាជាតិ (%ផសស)	២៣,៥៧	២៣,៤៥	២៤,៥៤	២៤,៧២
ចំណាយចរន្ត (%ផសស)	១៥,៣៧	១៥,៦៦	១៦,០៥	១៦,៣០
អតិរេកចរន្ត (%ផសស)	២,៩៧	៤,៤៣	២,៤៨	២,៨១
ឱនភាពសរុប (%ផសស)	-៥,០៥	-៣,២១	-៥,៨៣	-៥,៤៤

- **<u>ចំណូលក្នុងប្រទេសថវិការដ្ឋ</u>** ត្រូវបានគ្រោង ១៩,២៨% នៃ ផសស ស្មើនឹងចំនួន ២១ ១៨៦ ២២៨ លានរៀល។
- **<u>ចំណាយសរុបថវិការដ្ឋ</u>** ត្រូវបានគ្រោង ២៤,៧២% នៃ ផសស ស្មើនឹងចំនួន ២៧ ១៦៤ ៩៩៦ លានរៀល។
- **<u>អតិរេកថវិកាចរន្ត</u>** អាចរក្សាបានក្នុងកម្រិតប្រមាណ ២,៨១% នៃ ផសស។
- **<u>ឱនភាពថវិកាសរុប</u>** ស្មើនឹង -៥,៤៤% នៃ ផសស ស្របតាមគោលនយោបាយពង្រឹងការគ្រប់គ្រងថវិកា (Fiscal Consolidation)។

ឯកតា លានរៀល

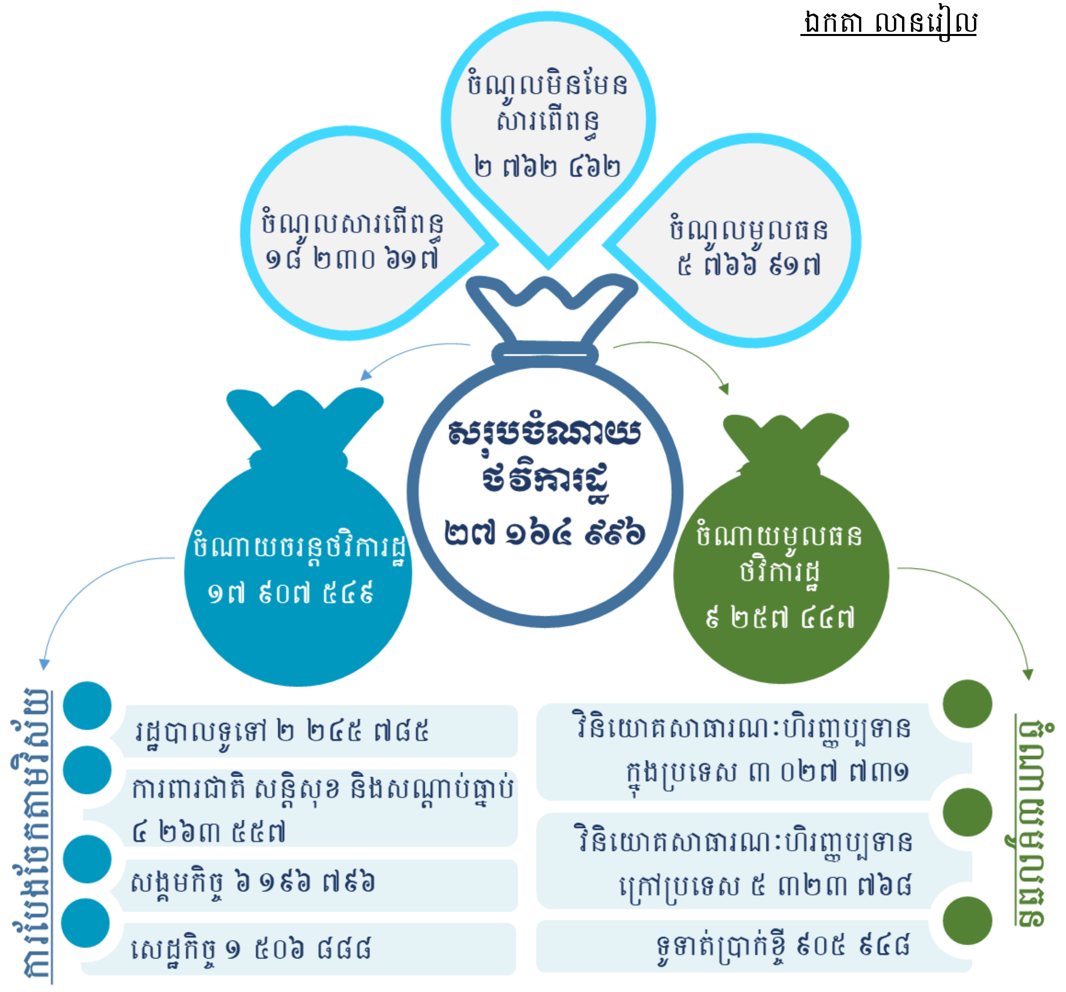

៣.១. ស្ថានភាពចំណូលថវិការដ្ឋ

ក្នុងក្របខណ្ឌនៃគោលដៅខាងលើ រាជរដ្ឋាភិបាលត្រូវបង្កើនចំណូលសរុបថវិការដ្ឋ ឬចំណូលសរុបថវិកាជាតិ ឱ្យស្មើនឹង ២៦ ៧៥៩ ៩៩៦ លានរៀល ក្នុងនោះ ចំណូលចរន្តថ្នាក់ជាតិឱ្យស្មើនឹង ១៩ ៥៩៣ ១១១ លានរៀល (ដែលរួមមាន ចំណូលសារពើពន្ធ ១៦ ៨៧៩ ០០០ លានរៀល និង ចំណូលមិនមែនសារពើពន្ធ ២ ៧១៤ ១១១ លានរៀល)។ ដោយឡែក សម្រាប់ចំណូល

មូលធនថវិការដ្ឋ ត្រូវបានគ្រោងចំនួន ៥ ៧៦៦ ៩១៧ លានរៀល, ត្រូវជា ៥,២៥% នៃ ផសស គឺមានកំណើន ១៥,៩% ធៀបនឹងច្បាប់ឆ្នាំ ២០១៨ ក្នុងនោះចំណូលមូលធនដោយហិរញ្ញប្បទានពីក្រៅប្រទេស ស្មើនឹងប្រមាណ ២០% នៃចំណាយថវិការដ្ឋសរុបឆ្នាំ ២០១៩ ប៉ុណ្ណោះ។

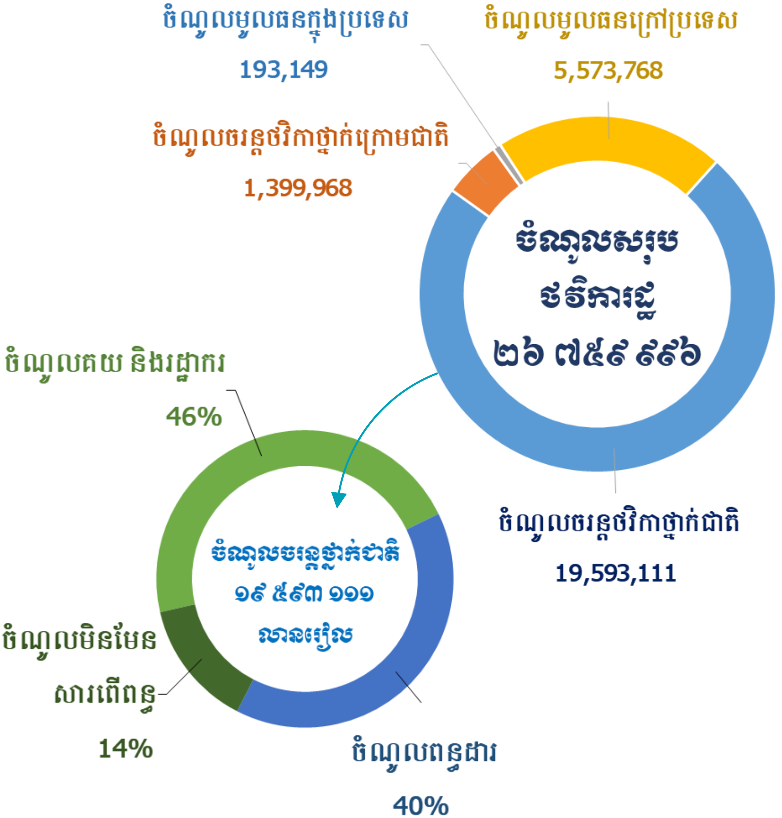

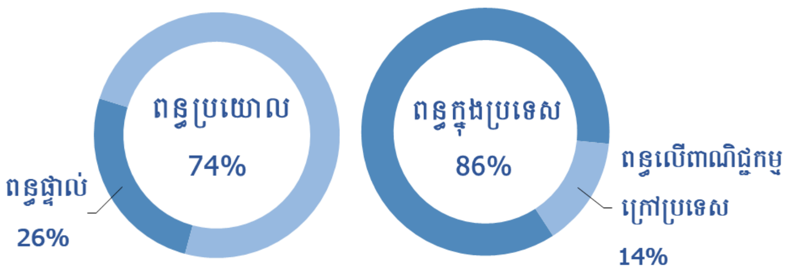

ចំណូលមូលធន ត្រូវសម្រេចឱ្យបានចំនួន ៥ ៧៦៦ ៩១៧ លានរៀល ក្នុងនោះ

- ចំណូលមូលធនក្នុងប្រទេស ១៩៣ ១៤៩ លានរៀល
- ចំណូលមូលធនក្រៅប្រទេស ៥ ៥៧៣ ៧៦៨ លានរៀល

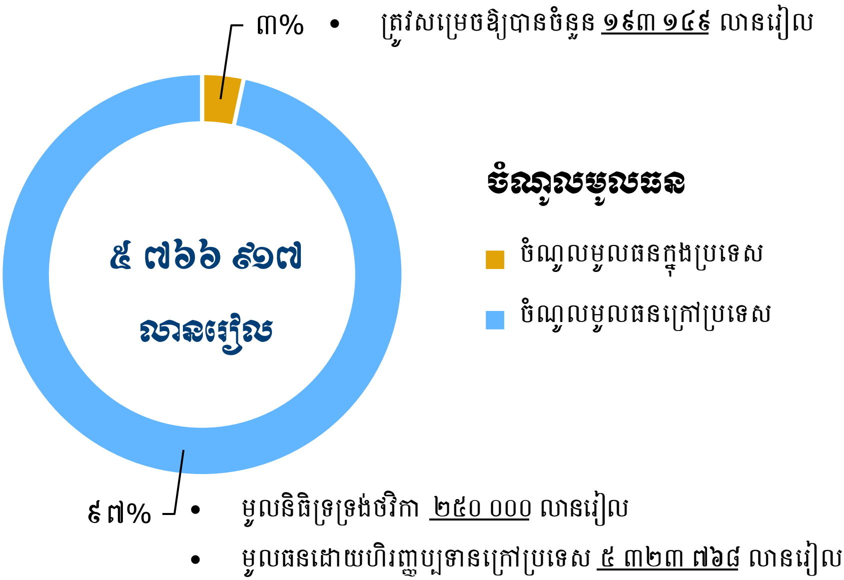

៣.២. ស្ថានភាពចំណាយថវិការដ្ឋ

សម្រាប់ឆ្នាំ ២០១៩ **ចំណាយសរុបថវិការដ្ឋ** ឬ **ចំណាយសរុបថវិកាជាតិ** ត្រូវបានគ្រោងចំនួន ២៧ ១៦៤ ៩៩៦ លានរៀល ត្រូវជា ២៤,៧២% នៃ ផសស គឺមានកំណើន ១១,៤% ធៀបនឹងច្បាប់ឆ្នាំ ២០១៨ ដែលក្នុងនោះ (១)-**ចំណាយចរន្តថវិការដ្ឋ**មានចំនួន ១៧ ៩០៧ ៥៤៩ លានរៀល ត្រូវជា ១៦,៣០% នៃ ផសស គឺមានកំណើន ១២,៣% ធៀបនឹងច្បាប់ឆ្នាំ ២០១៨

និង (២)-**ចំណាយមូលធនថវិការដ្ឋ**មានចំនួន ៩ ២៥៧ ៤៤៧ លានរៀល ត្រូវជា ៨,៤២% នៃផសស គឺមានកំណើន ៩,៨% ធៀបនឹងច្បាប់ឆ្នាំ ២០១៨។

ចំណាយចរន្ត

បន្ទុកបុគ្គលិកសរុប ÷ ៨ ៣៣៥ ១០២ លានរៀល

- ថ្នាក់ជាតិ ÷ ៧ ៨៦២ ៥៣៧ លានរៀល
- ថ្នាក់ក្រោមជាតិ ÷ ៤៧២ ៥៦៥ លានរៀល

ក្រៅបន្ទុកបុគ្គលិកសរុប ÷ ៩ ៥៧២ ៤៤៧ លានរៀល

- ថ្នាក់ជាតិ ÷ ៨ ៩៦៤ ៧៤៣ លានរៀល

- ថ្នាក់ក្រោមជាតិ ÷ ១ ៤០៧ ៣៧២ លានរៀល*

*សំគាល់÷ *ទំហំចំណាយចរន្តក្រៅបន្ទុកបុគ្គលិកថ្នាក់ក្រោមជាតិបានប្លូកបញ្ចូលនូវឥណទានឧបត្ថម្ភកធនពីថ្នាក់ជាតិចំនួន ៧៩៩ ៦៦៨ លានរៀល។*

ចំណាយមូលធន

វិនិយោគសាធារណៈហិរញ្ញប្បទានក្នុងប្រទេស

សរុប÷ ៣ ០២៧ ៧៣១ លានរៀល

- ថ្នាក់ជាតិ ÷ ២ ៧០៨ ០៣២ លានរៀល
- ថ្នាក់ក្រោមជាតិ ÷ ៣១៩ ៦៩៩ លានរៀល

វិនិយោគសាធារណៈហិរញ្ញប្បទានក្រៅប្រទេស

៥ ៣២៣ ៧៦៨ លានរៀល

ការទូទាត់ប្រាក់ខ្ចី ៩០៥ ៩៤៨ លានរៀល

ក. ចំណាយចរន្តថ្នាក់ជាតិ

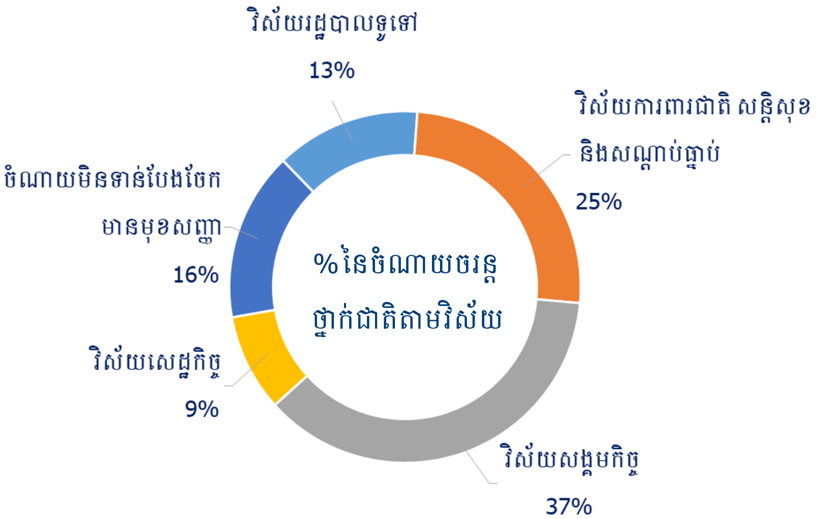

ក.១. ចំណាយលើបន្ទុកបុគ្គលិក

ចំណាយលើបន្ទុកបុគ្គលិក ត្រូវបានគ្រោងចំនួន ៧ ៨៦២ ៥៣៧ លានរៀល សម្រាប់ (១)-ការដំឡើងបៀវត្សមូលដ្ឋានក្នុងអត្រា ១០,០% តាមតម្លៃឯកតាសន្ទស្សន៍ ២ ៣៤០ រៀល ដោយអនុវត្ត ចាប់ពីខែមករា ឆ្នាំ ២០១៩, (២)-ការដំឡើងប្រាក់បំណាច់មុខងារនឹងត្រូវអនុវត្ត ចាប់ពីខែមេសា ឆ្នាំ ២០១៩ ដោយផ្តល់បន្ថែម ៣០ ០០០ រៀល ជូនមន្ត្រីរាជការស៊ីវិល និងកងកម្លាំងប្រដាប់អាវុធគ្រប់ប្រភេទដែលមានប្រាក់បំណាច់មុខងារក្នុងកម្រិតចាប់ពី ៧៥០ ០០០ រៀល ចុះក្រោម, (៣)-ការដំឡើងប្រាក់ឧបត្ថម្ភប្រចាំខែសម្រាប់មន្ត្រីជាប់កិច្ចសន្យាពី ៦០០ ០០០ រៀល ទៅដល់ ៦៥០ ០០០ រៀល ដោយអនុវត្តចាប់ពីខែមករា ដល់ខែធ្នូ ឆ្នាំ ២០១៩។ ចំពោះការបើកប្រាក់បៀវត្សនឹងត្រូវធ្វើឡើងចំនួន ២ ដងក្នុងមួយខែ តាមប្រព័ន្ធធនាគារចាប់ពីខែមករា ឆ្នាំ ២០១៩ ផងដែរ។

ក្រៅពីបានដំឡើងប្រាក់បៀវត្សជូនមន្ត្រីរាជការ និងកងកម្លាំងប្រដាប់អាវុធ រាជរដ្ឋាភិបាលក៏បានគ្រោងថវិកាចំនួន **៥០ ប៊ីលានរៀល** ជាមូលនិធិថែទាំសុខភាពជូនមន្ត្រីរាជការស៊ីវិល កងកម្លាំងប្រដាប់អាវុធគ្រប់ប្រភេទ និងនិវត្តជននៅក្នុងកញ្ចប់ថវិការបស់ក្រសួងសុខាភិបាល។ ទន្ទឹមគ្នានេះ បន្ថែមពីលើប្រាក់ឧបត្ថម្ភគោលនយោបាយគាំពារសង្គមចំនួនពីរ គឺប្រាក់ឧបត្ថម្ភ

មាតុភាពដល់មន្ត្រីរាជការ និងកងកម្លាំងប្រដាប់អាវុធគ្រប់ប្រភេទជាស្ត្រី និងប្រាក់ឧបត្ថម្ភបុណ្យ-សពមន្ត្រីរាជការដែលទទួលមរណភាពក្នុងពេលបំពេញបេសកកម្ម ឬគ្រោះថ្នាក់ការងារ ដើម្បីរៀបចំពិធីបុណ្យសពតាមប្រពៃណីដែលត្រូវបានដាក់ឱ្យអនុវត្តនៅដើមឆ្នាំ ២០១៨, រាជរដ្ឋាភិបាលក៏បានគ្រោងថវិកាចំនួន **៦ ប៊ីលានរៀល** ដើម្បីទ្រទ្រង់របបសន្តិសុខសង្គមផ្នែកហានិភ័យការងារសម្រាប់មន្ត្រីសាធារណៈ នៅក្នុងកញ្ចប់ថវិការបស់ក្រសួងសុខាភិបាល។ ជាមួយគ្នានេះ ក៏មានថវិកា **២០ ប៊ីលានរៀល** សម្រាប់ផ្តល់លទ្ធភាពដល់ក្រសួង ស្ថាប័នអាចជ្រើសរើសមន្ត្រីមានសមត្ថភាពនិងជំនាញខ្ពស់ចូលបម្រើការងាររដ្ឋផងដែរ។ ចំពោះ**ប្រាក់សោធននិវត្ត** ក៏ត្រូវបានគ្រោងថវិកាចំនួន **៦០ ប៊ីលានរៀល** សម្រាប់ការដំឡើងរបបសោធនប្រចាំខែទាបបំផុត និងការ-កាត់បន្ថយគម្លាតរបបសោធនរបស់និវត្តជន រវាងអ្នកទទួលបានសោធនទាប និងអ្នកទទួលបានសោធនខ្ពស់ និងរវាងនិវត្តជនថ្មី និងនិវត្តជនចាស់ ជូនដល់និវត្តជនដែលជាអតីតមន្ត្រីរាជការ-ស៊ីវិល និងកងកម្លាំងប្រដាប់អាវុធផងដែរ។

ក.២. ចំណាយមិនមែនបន្ទុកបុគ្គលិក

ត្រូវបានគ្រោងចំនួន ៨ ៩៦៤ ៧៤៣ លានរៀល, មានសមាមាត្រ ស្មើនឹង ៥៣,២៨% នៃចំណាយចរន្តថវិកាថ្នាក់ជាតិ ត្រូវជា ៨,១៦% នៃ ផសស គឺមានកំណើន ២២,៨% ធៀបនឹងច្បាប់ឆ្នាំ ២០១៨, ហើយត្រូវបានវិភាជដោយផ្អែកលើតម្រូវការ និងអាទិភាពចាំបាច់តាមវិស័យនីមួយៗ ដូចខាងក្រោម÷

<u>វិស័យរដ្ឋបាលទូទៅ</u>

- លើកកម្ពស់ប្រសិទ្ធភាពការងារគ្រប់គ្រងចំណូល និងប្រមូលចំណូលសារពើពន្ធ
- គាំទ្រការអនុវត្តកម្មវិធីជាតិកំណែទម្រង់រដ្ឋបាលសាធារណៈ
- គាំទ្រកំណែទម្រង់វិស័យដីធ្លី
- គាំទ្រ និងពង្រឹងគោលនយោបាយអភិវឌ្ឍន៍វិស័យឧស្សាហកម្ម
- គាំទ្រដល់ការប្រយុទ្ធប្រឆាំងអំពើពុករលួយ
- បង្កើនប្រសិទ្ធភាពនៃកិច្ចការទូត តាមរយៈបង្កើនការគាំទ្រផ្នែកហិរញ្ញវត្ថុដល់មន្ត្រីការទូត។

<u>វិស័យការពារជាតិ សន្តិសុខ និងសណ្តាប់ធ្នាប់</u>

- គាំទ្រដល់ការពង្រឹងសមត្ថភាពរបស់នគរបាល និងកងកម្លាំងប្រដាប់អាវុធ
- បន្តផ្តោតការយកចិត្តទុកដាក់លើជីវភាព និងសុខុមាលភាពកងកម្លាំងប្រដាប់អាវុធ

- បង្កើនការគាំទ្រដល់កិច្ចដំណើរការរបស់ឧត្តមក្រុមប្រឹក្សានៃអង្គចៅក្រម សាលាជម្រះក្តីគ្រប់ជាន់ថ្នាក់ និងរដ្ឋបាលតុលាការ
- គាំទ្រកិច្ចដំណើរការរដ្ឋបាល និងអន្តរាគមន៍ផ្សេងៗ
- គាំទ្រការអនុវត្តគោលនយោបាយ ភូមិ-ឃុំ មានសុវត្ថិភាព
- គាំទ្រដល់ប្រតិបត្តិការផលិតអត្តសញ្ញាណប័ណ្ណ
- បន្តគាំទ្រដល់ការប្រយុទ្ធប្រឆាំងការជួញដូរមនុស្ស ស្ត្រី និងកុមារ
- បន្តគាំទ្រដល់ការប្រយុទ្ធប្រឆាំងគ្រឿងញៀន
- បន្តគាំទ្រសេវាឥតគិតថ្លៃរបស់គណៈមេធាវីកម្ពុជា។

<u>វិស័យសង្គមកិច្ច</u>

- ពង្រឹងគុណភាព និងគាំទ្រសេវាអប់រំ
- អភិវឌ្ឍជំនាញ និងវិស័យការងារ
- លើកកម្ពស់គុណភាពសេវាសុខាភិបាល
- ទប់ស្កាត់អំពើហិង្សាលើស្ត្រី និងកុមារ
- ឧបត្ថម្ភគាំទ្រដល់សមាគមអតីតយុទ្ធជន
- បង្កើនការឧបត្ថម្ភដល់មជ្ឈមណ្ឌលស្តារនីតិសម្បទាតាមបណ្តារាជធានី ខេត្ត និងការឧបត្ថម្ភ គាំទ្រមជ្ឈមណ្ឌលស្តារលទ្ធភាពពលកម្ម កាយសម្បទា ដើម្បីផ្តល់សេវាជូនជនពិការ
- ផ្តល់ថវិកាគាំទ្រដល់ការដោះស្រាយជីវភាពចំពោះជនក្រីក្រនៅតាមសហគមន៍ក្នុងជំហានសាកល្បង
- ការពារ និងអភិរក្សធនធានធម្មជាតិ
- អភិរក្ស និងអភិវឌ្ឍវប្បធម៌ជាតិ
- សុខដុមនីយកម្មសាសនា។

<u>វិស័យសេដ្ឋកិច្ច</u>

- បន្តការលើកកម្ពស់បច្ចេកទេសកសិកម្ម
- ជំរុញផលិតកម្មស្បៀង ពិសេសការចិញ្ចឹមសត្វ និងមច្ឆាវប្បកម្ម
- ពង្រឹងការគ្រប់គ្រងដីសម្បទានសេដ្ឋកិច្ច និងការបង្ការ ទប់ស្កាត់ និងបង្ក្រាបបទល្មើសព្រៃឈើ និងជលផល

- បង្កើនការគាំទ្រដល់ការពង្រឹងប្រសិទ្ធភាពក្នុងការគ្រប់គ្រងធនធានរ៉ែគ្រប់ប្រភេទ
- ជំរុញការអភិវឌ្ឍទឹកស្អាត និងអនាម័យជនបទ
- ជួសជុល និងថែទាំប្រព័ន្ធធារាសាស្ត្រ
- ជំរុញការអភិវឌ្ឍផលិតផល និងការពង្រឹងគុណភាពសេវាទេសចរណ៍
- បន្តបើកទីផ្សារសម្រាប់ការនាំចេញរបស់កម្ពុជា
- បណ្តុះបណ្តាលធនធានមនុស្ស
- បន្តជួសជុល ថែទាំផ្លូវ ស្ពាន និងផ្លូវលំជនបទ ព្រមទាំងការស្តារស្រះ ជីកស្រះ និងអណ្តូងទឹក ដើម្បីទប់ទល់នឹងគ្រោះរាំងស្ងួត
- ត្រួតពិនិត្យសុវត្ថិភាពចំណីអាហារ
- អភិវឌ្ឍប្រព័ន្ធរដ្ឋបាលអេឡិចត្រូនិក
- ពង្រឹងនូវក្របខណ្ឌ និងយន្តការអភិវឌ្ឍសហគ្រាសធុនតូច និងមធ្យម
- អភិវឌ្ឍប្រព័ន្ធស្តង់ដា និងមាត្រាសាស្ត្រ។

ព័ត៌មានបន្ថែមសម្រាប់ទំហំចំណាយថវិកាសរុប (ចំណាយចរន្ត និងចំណាយមូលធន ក្នុងប្រទេស និងក្រៅប្រទេស) របស់ក្រសួង ស្ថាប័ន មានក្នុងតារាងឧបសម្ព័ន្ធទី ៣៩

លើសពីនេះ សម្រាប់ឆ្នាំ ២០១៩ រាជរដ្ឋាភិបាលក៏បានគ្រោងថវិកាឆ្លើយតបនឹងសកម្មភាពគាំពារសង្គមដែលរួមមានជាអាទិ៍ ដូចជា÷

- **បន្តគាំទ្រការថែទាំសុខភាពសម្រាប់កម្មករ÷** បានត្រៀមថវិកាក្នុងកញ្ចប់ថវិការបស់ក្រសួងសុខាភិបាល សម្រាប់ពង្រីកវិសាលភាពមូលនិធិសមធម៌ ដើម្បីផ្តល់លទ្ធភាពឱ្យកម្មករ (ទាំងក្នុងប្រព័ន្ធ និង ក្រៅប្រព័ន្ធ) ដែលមិនទាន់ជាសមាជិកបេឡាជាតិរបបសន្តិសុខសង្គម (ប.ស.ស) ទទួលបានរបបថែទាំសុខភាពដូចប្រជាជនដែលមានប័ណ្ណក្រីក្រដែរ។
- **បន្តការឧបត្ថម្ភមាតុភាពសម្រាប់កម្មករនិយោជិត÷** បានគ្រោងនៅក្នុងកញ្ចប់ថវិការបស់ក្រសួងសុខាភិបាល សម្រាប់បន្តបើកផ្តល់ប្រាក់ឧបត្ថម្ភជូនកម្មការិនីនៅក្រោយពេលសម្រាលកូន និងសម្រាកលំហែមាតុភាព។
- **ការបន្តនិរន្តរភាពមន្ទីរពេទ្យគន្ធបុប្ផា÷** បានគ្រោងថវិកានៅក្នុងកញ្ចប់ថវិការបស់ក្រសួងសុខាភិបាល សម្រាប់បង្កើន “**មូលនិធិគន្ធបុប្ផាកម្ពុជា**”, បន្ថែមលើថវិកាដែល

ត្រូវផ្តល់ផ្ទាល់ទៅមន្ទីរពេទ្យគន្ធបុប្ផាសម្រាប់ចំណាយប្រតិបត្តិការឆ្នាំ ២០១៩, ដើម្បីធានានិរន្តរភាព គុណភាព និងប្រសិទ្ធភាព របស់មន្ទីរពេទ្យផង និងធានាការផ្តល់សេវាដោយមិនយកថ្លៃជូនដល់កុមារនៃគ្រួសារក្រីក្រផង។

- **ការបន្តសកម្មភាពរបស់រាជរដ្ឋាភិបាលក្នុងការចុះសួរសុខទុក្ខកម្មករ-កម្មការិនី** តាមបណ្តារោងចក្រ សហគ្រាស ដើម្បីស្វែងយល់និងរកដំណោះស្រាយសមស្របជូនកម្មករ-កម្មការិនី ក៏ដូចជាជំរុញគោលនយោបាយអភិវឌ្ឍន៍វិស័យឧស្សាហកម្ម។
- **កម្មវិធីសង្គហទានសង្គមសម្រាប់ស្ត្រីក្រីក្រមានផ្ទៃពោះ និងកុមារតូច÷** បានគ្រោងថវិកាសម្រាប់ឧបត្ថម្ភពេលពិនិត្យផ្ទៃពោះ ចំនួន ៤ លើក, ១ លើក ៤ ម៉ឺនរៀល, ពេលសម្រាលកូននៅមណ្ឌលសុខភាព ឬ ពេទ្យរដ្ឋ ជូន ២០ម៉ឺនរៀល, ឧបត្ថម្ភ ១០ លើកទៀត ១លើក ៤ ម៉ឺនរៀល ពេលទៅទទួលថ្នាំបង្ការ រហូតដល់កុមារអាយុ ២ ឆ្នាំ។

ខ. ចំណាយមូលធនថ្នាក់ជាតិ

ត្រូវបានគ្រោងចំនួន ៨ ៩៣៧ ៧៤៨ លានរៀល មានសមាមាត្រ ស្មើនឹង ៣៤,៧% នៃចំណាយថវិកាថ្នាក់ជាតិសរុប ត្រូវជា ៨,១៣% នៃ ផសស គឺមានកំណើន ៨,៩% ធៀបនឹងច្បាប់ឆ្នាំ ២០១៨។ គម្រោងវិនិយោគផ្ទាល់ដោយហិរញ្ញប្បទានក្នុងប្រទេសនៅថ្នាក់ជាតិថយចុះ -៧,៤% ធៀបនឹងច្បាប់ឆ្នាំ ២០១៨, ហើយត្រូវជា ២,៤៦% នៃ ផសស, ដែលការធ្លាក់ចុះនេះគឺដោយសារការអនុវត្តគោលនយោបាយពង្រឹងការគ្រប់គ្រងថវិកា។ ប៉ុន្តែគួរកត់សំគាល់ថា ការ-ថយចុះនេះតែលើចំណាយវិនិយោគដែលមិនគាំទ្រផ្ទាល់ដល់កំណើននិងភាពប្រកួតប្រជែងកម្ពុជាដូចជាការសាងសង់អគាររដ្ឋបាលជាដើម, ដោយឡែក ចំណាយលើហេដ្ឋារចនាសម្ព័ន្ធរូបវន្ត ដែលគាំទ្រដល់កំណើនសេដ្ឋកិច្ច និងភាពប្រកួតប្រជែងកម្ពុជាមិនថយចុះទេ ហើយចំណាយនេះមានគោលដៅផ្តល់ហិរញ្ញប្បទានដល់គម្រោង/កម្មវិធីក្នុងវិស័យអាទិភាព ដោយផ្តោតទៅលើការ-ទ្រទ្រង់កំណើនសេដ្ឋកិច្ច ការលើកកម្ពស់ភាពប្រកួតប្រជែង និងផលិតភាពសេដ្ឋកិច្ច ដូចជា÷

- ការកសាង និងជួសជុលផ្លូវថ្នល់ ជាពិសេសការស្តារនិងជួសជុលហេដ្ឋារចនាសម្ព័ន្ធដែលទទួលរងផលប៉ះពាល់ដោយសារទឹកជំនន់, និងកសាងកំពង់ផែទន្លេ
- ការបន្តស្តារនិងកសាងប្រព័ន្ធធារាសាស្ត្រ និងលើកកម្ពស់ប្រសិទ្ធភាពនៃប្រព័ន្ធគ្រប់គ្រងធារាសាស្ត្រ ពិសេសលើកកម្ពស់ការគ្រប់គ្រង និងទប់ទល់នឹងទឹកជំនន់
- ការបន្តសាងសង់ និង ជួសជុលសាលារៀននៅតាមបណ្តាខេត្ត

- ការបន្តកសាងហេដ្ឋារចនាសម្ព័ន្ធវិស័យបណ្តុះបណ្តាលបច្ចេកទេសវិជ្ជាជីវៈ, វិស័យគមនាគមន៍ និង ដឹកជញ្ជូន និងវិស័យអាទិភាពផ្សេងៗទៀត ដូចជា សុខាភិបាល និងការផ្គត់ផ្គង់ទឹកស្អាត ជាដើម
- ការបន្តអនុវត្តសាកល្បងនូវកម្មវិធីសាច់ប្រាក់ពលកម្ម (Cash For Work) ដែលជាអន្តរាគមន៍ដោយត្រង់របស់រាជរដ្ឋាភិបាលក្នុងការបង្កើតការងារនៅទីជនបទ
- ការបន្តវិនិយោគលើវិស័យអគ្គិសនី ដើម្បីបន្តពង្រីកវិសាលភាពនៃការផ្គត់ផ្គង់អគ្គិសនី និងបញ្ចុះថ្លៃអគ្គិសនីនៅជនបទ
- ការផ្តល់ថវិកាគម្រោងវិនិយោគផ្ទាល់ក្នុងខេត្តត្បូងឃ្មុំ
- ការបន្តវិនិយោគលើការអភិវឌ្ឍហេដ្ឋារចនាសម្ព័ន្ធវិស័យកសិកម្ម និងការវិនិយោគលើការជំរុញ ផលិតកម្មស្បៀង ជាពិសេសការផលិតស្រូវ និងបន្លែ

៣.៣. ថវិកាកម្មវិធីនៃក្រសួង ស្ថាប័ន

ក្រសួង ស្ថាប័នទាំង ៣៩ បានអនុវត្តថវិកាកម្មវិធីពេញលេញចាប់ពីឆ្នាំ ២០១៨។

២០១៥

១.ក្រ.អប់រំ,
២.ក្រ.សុខាភិបាល,
៣.ក្រ.ការងារ,
៤.ក្រ.កិច្ចការនារី,
៥.ក្រ.កសិកម្ម,
៦.ក្រ.អភិវឌ្ឍជនបទ,
៧.ក្រ.សាធារណការ,
៨.ក្រ.សេដ្ឋកិច្ច និងហិរញ្ញវត្ថុ,
៩.ក្រ.ដែនដី,
១០.ក្រ.យុត្តិធម៌

២០១៦

១.ក្រ.ព័ត៌មាន,
២.ក្រ.បរិស្ថាន,
៣.ក្រ.សង្គមកិច្ច,
៤.អាកាសចរស៊ីវិល,
៥.ក្រ.ពាណិជ្ជកម្ម,
៦.ក្រ.ប្រៃសណីយ៍,
៧.ក្រ.ទេសចរណ៍,
៨.ក្រ.ធនធានទឹក,
៩.តុលាការកំពូល,
១០.សាលាឧទ្ធរណ៍
១១.អគ្គ.រដ្ឋសភា,
១២.អគ្គ.ព្រឹទ្ធសភា,
១៣.ក្រ.ការបរទេស,
១៤.អាជ្ញាធរសវនកម្មជាតិ,
១៥.អង្គភាពប្រឆាំងអំពើពុករលួយ,

២០១៧

១. ក្រុមប្រឹក្សាអភិវឌ្ឍន៍កម្ពុជា
២.ក្រុមប្រឹក្សាធម្មនុញ្ញ,
៣.ក្រ.ព្រះបរមរាជវាំង,
៤.ក្រ.ទំនាក់ទំនងសភា,
៥. គណៈកម្មការជាតិរៀបចំការបោះឆ្នោត
៦.ក្រ.ធម្មការ,
៧.ក្រ.រ៉ែ និងថាមពល
៨.ក្រ.វប្បធម៌
៩.ក្រ.មុខងារ,
១០. ក្រ.ផែនការ,
១១. ក្រ.ឧស្សាហកម្ម,

២០១៨

១.ក្រ.មហាផ្ទៃ,
២.ក្រ.ការពារជាតិ,
៣.ទីស្តីការគណៈរដ្ឋមន្ត្រី,

ក្រសួងអប់រំ យុវជន និងកីឡា មានគោលនយោបាយចំនួន២ គឺ÷

ទី ១ ÷ ធានាឲ្យការអប់រំមានគុណភាពប្រកបដោយសមធម៌ និងបរិយាបន្ន និងលើកកម្ពស់ឱកាសក្នុងការសិក្សាពេញមួយជីវិត សម្រាប់ទាំងអស់គ្នា

ទី ២ ÷ ធានាភាពស័កសិទ្ធិនៃភាពជាអ្នកដឹកនាំនិងគ្រប់គ្រងរបស់មន្ត្រីអប់រំគ្រប់លំដាប់ថ្នាក់

ដើម្បីសម្រេចគោលបំណងគោលនយោបាយខាងលើ ក្រសួងបានរៀបចំកម្មវិធីចំនួន៥ គឺ÷

១. ការអភិវឌ្ឍការអប់រំក្នុងប្រព័ន្ធ ក្រៅប្រព័ន្ធ និងមិនផ្លូវការ

២. ការអភិវឌ្ឍឧត្តមសិក្សានិងការស្រាវជ្រាវ

៣. ការអភិវឌ្ឍវិស័យអប់រំកាយនិងកីឡា

៤. ការអភិវឌ្ឍជំនាញបច្ចេកទេសនិងជំនាញទន់សម្រាប់យុវជន

៥. ការគាំទ្រសេវាអប់រំ និងអភិបាលកិច្ចល្អ

២ ៥៩៥ ៦០៨ លានរៀល

គម្រោងចំណាយថវិកាឆ្នាំ ២០១៩ ត្រូវបានបែងចែកទៅតាមកម្មវិធី និងអនុកម្មវិធីដូចមានក្នុង <u>តារាង ១ នៃឧបសម្ព័ន្ធ</u>

ក្រសួងសុខាភិបាល មានគោលនយោបាយចំនួន ១ គឺ÷អភិវឌ្ឍន៍ប្រព័ន្ធសុខាភិបាល ដោយផ្តល់លទ្ធភាពទទួលបាននូវសេវាសុខភាពប្រកបដោយគុណភាព និងសមធម៌ ដើម្បីកែលម្អស្ថានភាពសុខភាព និងសុខុមាលភាពប្រជាពលរដ្ឋកម្ពុជាគ្រប់រូបផ្តោតលើ ស្ត្រី កុមារ ជនក្រីក្រ ជនងាយរងគ្រោះ និងចាស់ជរា។

ដើម្បីសម្រេចគោលបំណងគោលនយោបាយខាងលើ ក្រសួងបានរៀបចំកម្មវិធីចំនួន ៤ គឺ÷

១. សុខភាពបន្តពូជយុវវ័យ មាតា ទារក កុមារ និងអាហាររូបត្ថម្ភ

២. ប្រយុទ្ធជំងឺឆ្លង

៣. ប្រយុទ្ធជំងឺមិនឆ្លង និងបញ្ហាសុខភាពសាធារណៈដទៃទៀត

៤. ពង្រឹងប្រព័ន្ធសុខាភិបាល

១ ៥៩៥ ៥២៥ លានរៀល

គម្រោងចំណាយថវិកាឆ្នាំ ២០១៩ ត្រូវបានបែងចែកទៅតាមកម្មវិធី និងអនុកម្មវិធីដូចមានក្នុង <u>តារាង ២នៃឧបសម្ព័ន្ធ</u>

ក្រសួងសង្គមកិច្ច អតីតយុទ្ធជន និង យុវនីតិសម្បទាមានគោលនយោបាយ ចំនួន ១ គឺ÷ ពង្រឹងប្រព័ន្ធគាំពារ និងផ្តល់សេវាសុខុមាភាពសង្គម ប្រកបដោយប្រសិទ្ធភាព និងសមធម៌។

ដើម្បីសម្រេចគោលបំណងគោលនយោបាយខាងលើ ក្រសួងបានរៀបចំកម្មវិធីចំនួន៣ គឺ÷

៩៣ ០៧១ លានរៀល

១. ការបង្កើនប្រសិទ្ធភាពសេវាសុខុមាលភាពសង្គម

២. ពង្រឹងពង្រីកប្រព័ន្ធសន្តិសុខសង្គម និងផ្តល់សេវាស្តារលទ្ធភាពពលកម្មកាយសម្បទាជនពិការ

៣. ពង្រឹងសេវាគាំទ្រទូទៅ

គម្រោងចំណាយថវិកាឆ្នាំ ២០១៩ ត្រូវបានបែងចែកទៅតាមកម្មវិធី និងអនុកម្មវិធីដូចមានក្នុង <u>តារាង ៣នៃឧបសម្ព័ន្ធ</u>

ក្រសួងការងារ និងបណ្តុះបណ្តាលវិជ្ជាជីវៈ: មានគោលនយោបាយ ចំនួន ១ គឺ÷ ការអភិវឌ្ឍវិស័យការងារ និងបណ្តុះបណ្តាលវិជ្ជាជីវៈ ដើម្បីចូលរួមចំណែកកាត់បន្ថយភាពក្រីក្រនៅកម្ពុជា។

ដើម្បីសម្រេចគោលបំណងគោលនយោបាយខាងលើ ក្រសួងបានរៀបចំកម្មវិធីចំនួន៥ គឺ÷

២៣៣ ៩៣៦ លានរៀល

១. ការអភិវឌ្ឍលក្ខខណ្ឌការងារ និងសុខដុមនីយកម្មទំនាក់ទំនងវិជ្ជាជីវៈ

២. ការអភិវឌ្ឍការអប់រំបណ្តុះបណ្តាលបច្ចេកទេស និងវិជ្ជាជីវៈ

៣. ការអភិវឌ្ឍមុខរបរ និងការងារ

៤. ការអភិវឌ្ឍរបបសន្តិសុខសង្គម

៥. ការពង្រឹងសេវាគាំទ្រទូទៅ

គម្រោងចំណាយថវិកាឆ្នាំ ២០១៩ ត្រូវបានបែងចែកទៅតាមកម្មវិធី និងអនុកម្មវិធីដូចមានក្នុង <u>តារាង ៤នៃឧបសម្ព័ន្ធ</u>

ក្រសួងបរិស្ថាន មានគោលនយោបាយចំនួន ១ គឺ÷ កិច្ចគាំពារបរិស្ថាន ការអភិរក្សជីវៈចម្រុះ និង ការគ្រប់គ្រងធនធានធម្មជាតិឱ្យមាននិរន្តរភាព។

ដើម្បីសម្រេចគោលបំណងគោលនយោបាយខាងលើ ក្រសួងបានរៀបចំកម្មវិធីចំនួន៥ គឺ÷

៨៥ ៧៨២ លានរៀល

១. កិច្ចគាំពារបរិស្ថាន

២. ការគ្រប់គ្រងតំបន់ការពារធម្មជាតិ

៣. ការគ្រប់គ្រងការអភិវឌ្ឍដោយចីរភាព

៤. ការគ្រប់គ្រងចំណេះដឹង និងព័ត៌មានបរិស្ថាន

៥. ការពង្រឹងអភិបាលកិច្ចល្អ

គម្រោងចំណាយថវិកាឆ្នាំ ២០១៩ ត្រូវបានបែងចែកទៅតាមកម្មវិធី និងអនុកម្មវិធីដូចមានក្នុង តារាង ៥នៃឧបសម្ព័ន្ធ

ក្រសួងវប្បធម៌ និងវិចិត្រសិល្បៈ មានគោលនយោបាយចំនួន ១ គឺ÷ អភិរក្ស និងអភិវឌ្ឍវប្បធម៌ជាតិ។

ដើម្បីសម្រេចគោលបំណងគោលនយោបាយខាងលើ ក្រសួងបានរៀបចំកម្មវិធីចំនួន ៣ គឺ÷

១៨០ ១៨៦ លានរៀល

១. កិច្ចគាំពារបេតិកភណ្ឌវប្បធម៌រូបី

២. ការលើកស្ទួយបេតិកភណ្ឌវប្បធម៌អរូបី

៣. ការពង្រឹងសេវាគាំទ្រទូទៅ

គម្រោងចំណាយថវិកាឆ្នាំ ២០១៩ ត្រូវបានបែងចែកទៅតាមកម្មវិធី និងអនុកម្មវិធីដូចមានក្នុង តារាង ៦នៃឧបសម្ព័ន្ធ

ក្រសួងព័ត៌មានមានគោលនយោបាយចំនួន ១ គឺ៖ ការលើកម្ពស់សេវាផ្តល់ព័ត៌មាន និងធានាឱ្យបាននូវសិទ្ធិទទួលបានព័ត៌មានពេញលេញ ទាន់ពេលវេលា និងសុក្រឹត្យ។

ដើម្បីសម្រេចគោលបំណងគោលនយោបាយខាងលើ ក្រសួងបានរៀបចំកម្មវិធីចំនួន ១ គឺ៖

៨៥ ១៧៩ លានរៀល

ការគ្រប់គ្រង និងអភិវឌ្ឍវិស័យព័ត៌មាន

គម្រោងចំណាយថវិកាឆ្នាំ ២០១៩ ត្រូវបានបែងចែកទៅតាមកម្មវិធី និងអនុកម្មវិធីដូចមានក្នុង តារាង ៧នៃឧបសម្ព័ន្ធ

ក្រសួងកិច្ចការនារីមានគោលនយោបាយចំនួន ១ គឺ៖ ការលើកកម្ពស់ស្ថានភាព សេដ្ឋកិច្ច- សង្គម និងនយោបាយរបស់ស្ត្រីឱ្យក្លាយជាកម្លាំងចលករសម្រាប់ការអភិវឌ្ឍប្រទេស និងសុភមង្គលគ្រួសារ។

ដើម្បីសម្រេចគោលបំណងគោលនយោបាយខាងលើ ក្រសួងបានរៀបចំកម្មវិធីចំនួន ៤ គឺ៖

៥០ ៨៨៨ លានរៀល

១. កែប្រែស្ថានភាពសេដ្ឋកិច្ច- សង្គមរបស់ស្ត្រី
២. កិច្ចការពារផ្លូវច្បាប់ចំពោះស្ត្រី និងក្មេងស្រី
៣. ការបញ្ជ្រាបយេនឌ័រក្នុងគោលនយោបាយជាតិ និងតាមវិស័យ
៤. ការគ្រប់គ្រង និងអភិវឌ្ឍន៍ស្ថាប័ន

គម្រោងចំណាយថវិកាឆ្នាំ ២០១៩ ត្រូវបានបែងចែកទៅតាមកម្មវិធី និងអនុកម្មវិធីចមានក្នុង តារាង ៨នៃឧបសម្ព័ន្ធ

ក្រសួងធម្មការ និងសាសនា មានគោលនយោបាយចំនួន ១ គឺ÷ លើកកម្ពស់សាសនារបស់រដ្ឋ តម្លៃសីលធម៌សង្គម និងសុខដុមនីយកម្មសាសនា។

ដើម្បីសម្រេចគោលបំណងគោលនយោបាយខាងលើ ក្រសួងបានរៀបចំកម្មវិធីចំនួន ១ គឺ÷

៦៥ ៧០៦ លានរៀល

អភិវឌ្ឍសុខដុមនីយកម្មសាសនានៅកម្ពុជា

គម្រោងចំណាយថវិកាឆ្នាំ ២០១៩ ត្រូវបានបែងចែកទៅតាមកម្មវិធី និងអនុកម្មវិធីដូចមានក្នុង តារាង ៩នៃឧបសម្ព័ន្ធ

ក្រសួងទេសចរណ៍មានគោលនយោបាយចំនួន ១ គឺ÷ ជំរុញកំណើនទេសចរណ៍ និងបង្កើនតម្លៃបន្ថែមតាមរយៈវិស័យទេសចរណ៍នៅកម្ពុជា។

ដើម្បីសម្រេចគោលបំណងគោលនយោបាយខាងលើ ក្រសួងបានរៀបចំកម្មវិធីចំនួន ៣ គឺ÷

៩៥ ០៦៥ លានរៀល

១. គ្រប់គ្រងឧស្សាហកម្មទេសចរណ៍

២. អភិវឌ្ឍន៍ទេសចរណ៍និងសហប្រតិបត្តិការអន្តរជាតិ

៣. សេវាគាំទ្រដំណើរការទូទៅសម្រាប់ការគ្រប់គ្រងវិស័យទេសចរណ៍

គម្រោងចំណាយថវិកាឆ្នាំ ២០១៩ ត្រូវបានបែងចែកទៅតាមកម្មវិធី និងអនុកម្មវិធីដូចមានក្នុង តារាង ១០នៃឧបសម្ព័ន្ធ

ក្រសួងធនធានទឹក និងឧតុនិយមមានគោលនយោបាយចំនួន ១ គឺ÷ ការគ្រប់គ្រង អភិវឌ្ឍន៍ និងអភិរក្សធនធានទឹកប្រកបដោយប្រសិទ្ធភាពខ្ពស់ សមធម៌ និងនិរន្តរភាព។

ដើម្បីសម្រេចគោលបំណងគោលនយោបាយខាងលើ ក្រសួងបានរៀបចំកម្មវិធីចំនួន៥ គឺ÷

១៥៩ ១៧៧ លានរៀល

១. ការគ្រប់គ្រង និងអភិវឌ្ឍន៍ធនធានទឹក

២. ការគ្រប់គ្រងគ្រោះទឹកជំនន់ និងគ្រោះរាំងស្ងួត

៣. ការការពារ និងអភិរក្សធនធានទឹក

៤. ការគ្រប់គ្រងព័ត៌មានស្តីពីធនធានទឹក និងឧតុនិយម

៥. ការកែលម្អការគ្រប់គ្រងរដ្ឋបាល និងអភិវឌ្ឍន៍ធនធានមនុស្ស

គម្រោងចំណាយថវិកាឆ្នាំ ២០១៩ ត្រូវបានបែងចែកទៅតាមកម្មវិធី និងអនុកម្មវិធីដូចមានក្នុង <u>តារាង ១១នៃឧបសម្ព័ន្ធ</u>

ក្រសួងកសិកម្ម រុក្ខាប្រមាញ់ និងនេសាទមានគោលនយោបាយចំនួន ១ គឺ÷ជំរុញកំណើនកសិកម្ម និងបង្កើនការនាំចេញផលិតផលកសិកម្មប្រកបដោយគុណភាព និងសុវត្ថិភាព តាមរយៈការលើកកម្ពស់ផលិតភាពកសិកម្ម បង្កើនតម្លៃបន្ថែម និងពង្រីកការប្រកួតប្រជែងទីផ្សារ ព្រមទាំងរក្សាបានតុល្យភាពនៃការប្រើប្រាស់ដីកសិកម្ម និងធានាការគ្រប់គ្រងធនធានព្រៃឈើ និងជលផលប្រកបដោយនិរន្តរភាព។

ដើម្បីសម្រេចគោលបំណងគោលនយោបាយខាងលើ ក្រសួងបានរៀបចំកម្មវិធីចំនួន៥ គឺ÷

២៦៨ ៩២៨ លានរៀល

១. បង្កើនផលិតភាព និងពិពិធកម្មដំណាំកសិកម្ម

២. ជំរុញផលិតកម្មសត្វ និងសុខភាពសត្វ

៣. គ្រប់គ្រងធនធានជលផល និងអភិវឌ្ឍវារីវប្បកម្ម

៤. គ្រប់គ្រងនិងអភិវឌ្ឍន៍ធនធានព្រៃឈើ និងសត្វព្រៃ

៥. ពង្រឹងសេវាគាំទ្រ និងអភិវឌ្ឍន៍ធនធានមនុស្ស

គម្រោងចំណាយថវិកាឆ្នាំ ២០១៩ ត្រូវបានបែងចែកទៅតាមកម្មវិធី និងអនុកម្មវិធីដូចមានក្នុង <u>តារាង ១២នៃឧបសម្ព័ន្ធ</u>

ក្រសួងពាណិជ្ជកម្ម មានគោលនយោបាយចំនួន ១ គឺ÷ ពង្រឹង និង ជំរុញការអភិវឌ្ឍ វិស័យពាណិជ្ជកម្ម។

ដើម្បីសម្រេចគោលបំណងគោលនយោបាយខាងលើ ក្រសួងបានរៀបចំកម្មវិធីចំនួន៣ គឺ÷

១៨៧ ១៦៧ លានរៀល

១. ការផ្តល់សេវាសាធារណៈ និងអភិវឌ្ឍន៍វិស័យឯកជន

២. ការផ្តល់សេវាត្រួតពិនិត្យទំនិញ និងការអនុវត្តច្បាប់

៣. ពង្រឹងស្ថាប័ន និងជំរុញសមាហរណកម្ម និងកិច្ចសហប្រតិបត្តិការសេដ្ឋកិច្ច ពាណិជ្ជកម្មក្នុងប្រទេសនិងក្រៅប្រទេស

គម្រោងចំណាយថវិកាឆ្នាំ ២០១៩ ត្រូវបានបែងចែកទៅតាមកម្មវិធី និងអនុកម្មវិធីដូចមានក្នុង <u>តារាង ១៣ នៃឧបសម្ព័ន្ធ</u>

ក្រសួងរ៉ែ និងថាមពល មានគោលនយោបាយចំនួន ១ គឺ÷ ជំរុញការអភិវឌ្ឍ និង គ្រប់គ្រងវិស័យរ៉ែ និងថាមពល។

ដើម្បីសម្រេចគោលបំណងគោលនយោបាយខាងលើ ក្រសួងបានរៀបចំកម្មវិធីចំនួន៤ គឺ÷

៥៦ ៣៦៤ លានរៀល

១. អភិវឌ្ឍន៍និងគ្រប់គ្រងវិស័យធនធានរ៉ែ

២. អភិវឌ្ឍន៍និងគ្រប់គ្រងវិស័យប្រេងកាត

៣. អភិវឌ្ឍន៍និងគ្រប់គ្រងវិស័យថាមពល

៤. ការអភិវឌ្ឍស្ថាប័ន និងការគាំទ្រផ្នែករដ្ឋបាលនិងហិរញ្ញវត្ថុ

គម្រោងចំណាយថវិកាឆ្នាំ ២០១៩ ត្រូវបានបែងចែកទៅតាមកម្មវិធី និងអនុកម្មវិធីដូចមានក្នុង <u>តារាង ១៤នៃឧបសម្ព័ន្ធ</u>

ក្រសួងសាធារណការនិងដឹកជញ្ជូនមានគោលនយោបាយចំនួន ១ គឺ÷

អភិវឌ្ឍន៍ ថែទាំ និងគ្រប់គ្រងសំណង់សាធារណការ ហេដ្ឋារចនាសម្ព័ន្ធដឹកជញ្ជូន មធ្យោបាយសេវាកម្មដឹកជញ្ជូនគ្រប់ប្រភេទ និងភស្តុភារកម្មប្រកបដោយសុវត្ថិភាព និងប្រសិទ្ធភាព។

ដើម្បីសម្រេចគោលបំណងគោលនយោបាយខាងលើ ក្រសួងបានរៀបចំកម្មវិធីចំនួន២ គឺ÷

៩០២ ៣៨៥ លានរៀល

១. អភិវឌ្ឍន៍ ជួសជុល ថែទាំ និងគ្រប់គ្រងសំណង់សាធារណការ ហេដ្ឋារចនាសម្ព័ន្ធដឹកជញ្ជូន និងភស្តុភារកម្ម

២. គាំទ្រគោលនយោបាយសាធារណការ, ដឹកជញ្ជូន, ការអភិវឌ្ឍន៍ធនធានមនុស្ស និងគ្រប់គ្រងរដ្ឋបាលទូទៅ

គម្រោងចំណាយថវិកាឆ្នាំ ២០១៩ ត្រូវបានបែងចែកទៅតាមកម្មវិធី និងអនុកម្មវិធីដូចមានក្នុង <u>តារាង ១៥នៃឧបសម្ព័ន្ធ</u>

ក្រសួងអភិវឌ្ឍន៍ជនបទ មានគោលនយោបាយចំនួន ២ គឺ÷

ទី ១ ÷ ធានាលើកកម្ពស់កម្រិតជីវភាពរស់នៅ របស់ប្រជាពលរដ្ឋជនបទ ឱ្យមានគម្លាតខិតជិតទីប្រជុំជននៅឆ្នាំ ២០២៥។

ទី ២ ÷ ជម្រុញកំណើនសេដ្ឋកិច្ចជនបទ តាមរយៈការអភិវឌ្ឍន៍ជនបទ ចម្រុះដោយមានការចូលរួមពីសហគមន៍ជាតិ និងអន្តរជាតិ។

ដើម្បីសម្រេចគោលបំណងគោលនយោបាយខាងលើ ក្រសួងបានរៀបចំកម្មវិធីចំនួន៣ គឺ÷

១៨៣ ២៩៥ លានរៀល

១. ការកសាង និងកែលម្អហេដ្ឋារចនាសម្ព័ន្ធផ្លូវជនបទ

២. កិច្ចអន្តរាគមន៍គាំទ្រសេវាទំនាក់ទំនងជនបទ

៣. ការអភិវឌ្ឍន៍ស្ថាប័ន និងការគាំទ្រផ្នែកសេវារដ្ឋបាល និងហិរញ្ញវត្ថុ

គម្រោងចំណាយថវិកាឆ្នាំ ២០១៩ ត្រូវបានបែងចែកទៅតាមកម្មវិធី និងអនុកម្មវិធីដូចមានក្នុង <u>តារាង ១៦នៃឧបសម្ព័ន្ធ</u>

ក្រសួងប្រៃសណីយ៍ និងទូរគមនាគមន៍ មានគោលនយោបាយចំនួន ១ គឺ៖ បន្តអភិវឌ្ឍន៍វិស័យប្រៃសណីយ៍ និងទូរគមនាគមន៍ ព្រមទាំងបច្ចេកវិទ្យាគមនាគមន៍ និងព័ត៌មាន។

ដើម្បីសម្រេចគោលបំណងគោលនយោបាយខាងលើ ក្រសួងបានរៀបចំកម្មវិធីចំនួន៤ គឺ៖

៧៣ ៩៦៤
លានរៀល

១. ការគ្រប់គ្រងនិងអភិវឌ្ឍន៍វិស័យប្រៃសណីយ៍និងទូរគមនាគន៍
២. ការគ្រប់គ្រង និងអភិវឌ្ឍវិស័យបច្ចេកវិទ្យាគមនាគមន៍និងព័ត៌មាន
៣. ការគ្រប់គ្រងរដ្ឋបាល ធនធានមនុស្ស ហិរញ្ញវត្ថុនិងថវិកា និងពង្រឹងការត្រួតពិនិត្យ និងអភិបាលកិច្ច
៤. អប់រំបណ្តុះបណ្តាល ស្រាវជ្រាវ និងនវានុវត្តន៍ក្នុងវិស័យ ប.ទ និង ICT

គម្រោងចំណាយថវិកាឆ្នាំ ២០១៩ ត្រូវបានបែងចែកទៅតាមកម្មវិធី និងអនុកម្មវិធីដូចមានក្នុង តារាង ១៧នៃឧបសម្ព័ន្ធ

ក្រសួងឧស្សាហកម្ម និងសិប្បកម្ម មានគោលនយោបាយចំនួន ១ គឺ៖ ការអភិវឌ្ឍវិស័យឧស្សាហកម្ម សហគ្រាសធុនតូច មធ្យម និងសិប្បកម្មនិងការផ្គត់ផ្គង់ទឹកស្អាត។

ដើម្បីសម្រេចគោលបំណងគោលនយោបាយខាងលើ ក្រសួងបានរៀបចំកម្មវិធីចំនួន៣ គឺ៖

៥៧ ៣៦៣
លានរៀល

១. ការបង្កើនការកសាងមូលដ្ឋានអភិវឌ្ឍវិស័យឧស្សាហកម្ម សហគ្រាសធុនតូច មធ្យម និងសិប្បកម្ម និងការផ្គត់ផ្គង់ទឹកស្អាត
២. ការបង្កើនចលករគាំទ្រ និងពង្រឹងសមត្ថភាពនៃការអភិវឌ្ឍឧស្សាហកម្មនិងសិប្បកម្ម
៣. ការបង្កើនសេវាទ្រទ្រង់ដំណើរការកិច្ចការទូទៅ ក្នុងការអភិវឌ្ឍវិស័យឧស្សាហកម្ម សហគ្រាសធុនតូច មធ្យម និងសិប្បកម្ម

គម្រោងចំណាយថវិកាឆ្នាំ ២០១៩ ត្រូវបានបែងចែកទៅតាមកម្មវិធី និងអនុកម្មវិធីដូចមានក្នុង តារាង ១៨នៃឧបសម្ព័ន្ធ

រដ្ឋលេខាធិការដ្ឋានអាកាសចរស៊ីវិល មានគោលនយោបាយចំនួន ១ គឺ÷ លើកកម្ពស់គុណភាពសេវាកម្ម និងអភិវឌ្ឍន៍ហេដ្ឋារចនាសម្ព័ន្ធអាកាសចរស៊ីវិលដើម្បីធានាសុវត្ថិភាព និងសន្តិសុខសម្រាប់សហប្រតិបត្តិការដឹកជញ្ជូនផ្លូវអាកាស។

ដើម្បីសម្រេចគោលបំណងគោលនយោបាយខាងលើ ក្រសួងបានរៀបចំកម្មវិធីចំនួន២ គឺ÷

៥៥ ៨១២ លានរៀល

១. ការធានាសុវត្ថិភាព សន្តិសុខ និងការគ្រប់គ្រងស្តង់ដាអភិវឌ្ឍហេដ្ឋារចនាសម្ព័ន្ធអាកាសចរស៊ីវិល

២. ការអភិវឌ្ឍន៍ស្ថាប័ន និងសេវាគាំទ្រផ្នែករដ្ឋបាលហិរញ្ញវត្ថុ

គម្រោងចំណាយថវិកាឆ្នាំ ២០១៩ ត្រូវបានបែងចែកទៅតាមកម្មវិធី និងអនុកម្មវិធីដូចមានក្នុង <u>តារាង ១៩នៃឧបសម្ព័ន្ធ</u>

ក្រសួងសេដ្ឋកិច្ច និងហិរញ្ញវត្ថុ មានគោលនយោបាយចំនួន ២ គឺ÷

ទី ១ ÷ ពង្រឹង និងបង្កើនប្រសិទ្ធភាពគ្រប់គ្រងសេដ្ឋកិច្ច និងការអភិវឌ្ឍន៍វិស័យហិរញ្ញវត្ថុ។

ទី ២ ÷ ពង្រឹង និងបង្កើនស័ក្តិសិទ្ធភាព និងប្រសិទ្ធភាពនៃការគ្រប់គ្រងហិរញ្ញវត្ថុសាធារណៈ និង ទ្រព្យសម្បត្តិរដ្ឋ។

ដើម្បីសម្រេចគោលបំណងគោលនយោបាយខាងលើ ក្រសួងបានរៀបចំកម្មវិធីចំនួន៥ គឺ÷

៧៦ ១៥៥ លានរៀល

១. ពង្រឹង និងបង្កើនប្រសិទ្ធភាពនៃការគ្រប់គ្រងសេដ្ឋកិច្ច

២. ពង្រឹង និងបង្កើនប្រសិទ្ធភាពនៃការគ្រប់គ្រង ការត្រួតពិនិត្យ និងការអភិវឌ្ឍ វិស័យហិរញ្ញវត្ថុ

៣. ពង្រឹង និងបង្កើនស័ក្តិសិទ្ធភាពនិងប្រសិទ្ធភាពនៃការគ្រប់គ្រង ការកៀរគរចំណូលថវិកាជាតិ និងទ្រព្យសម្បត្តិរដ្ឋ

៤. ពង្រឹង និងបង្កើនស័ក្តិសិទ្ធភាព និងប្រសិទ្ធភាពនៃការគ្រប់គ្រងចំណាយសាធារណៈ

៥. ពង្រឹង និងបង្កើនស័ក្តិសិទ្ធភាព និងប្រសិទ្ធភាពនៃការគាំទ្រទូទៅនិងការធានាគណនេយ្យភាពក្នុងការគ្រប់គ្រងហិរញ្ញវត្ថុសាធារណៈ

គម្រោងចំណាយថវិកាឆ្នាំ ២០១៩ ត្រូវបានបែងចែកទៅតាមកម្មវិធី និងអនុកម្មវិធីដូចមានក្នុង <u>តារាង ២០ នៃឧបសម្ព័ន្ធ</u>

គណៈកម្មាធិការជាតិរៀបចំការបោះឆ្នោត មានគោលនយោបាយចំនួន ១ គឺ÷
ពង្រឹងលទ្ធិប្រជាធិបតេយ្យសេរីពហុបក្សតាមរយៈការបោះឆ្នោត។

ដើម្បីសម្រេចគោលបំណងគោលនយោបាយខាងលើ ក្រសួងបានរៀបចំកម្មវិធីចំនួន២ គឺ÷

៧៩ ០៥៩
លានរៀល

១. ពង្រឹងបទបញ្ញា នីតិវិធីសម្រាប់ការចុះឈ្មោះបោះឆ្នោត ការបោះឆ្នោត និងបទបញ្ញាផ្ទៃក្នុងនៃ គ.ជ.ប
២. ពង្រឹងដំណើរការចុះឈ្មោះបោះឆ្នោត និងការបោះឆ្នោត

គម្រោងចំណាយថវិកាឆ្នាំ ២០១៩ ត្រូវបានបែងចែកទៅតាមកម្មវិធី និងអនុកម្មវិធីដូចមានក្នុង តារាង ២១នៃឧបសម្ព័ន្ធ

ក្រសួងរៀបចំដែនដី នគរូបនីយកម្ម និងសំណង់ មានគោលនយោបាយចំនួន ១ គឺ÷
កំណែទម្រង់វិស័យដីធ្លី និងការអភិវឌ្ឍន៍វិស័យសំណង់ និងលំនៅឋាន។

ដើម្បីសម្រេចគោលបំណងគោលនយោបាយខាងលើ ក្រសួងបានរៀបចំកម្មវិធីចំនួន៥ គឺ÷

១៦២ ៥៩៦
លានរៀល

១. ពង្រឹងការគ្រប់គ្រងដីធ្លី
២. ពង្រឹងការរៀបចំដែនដី និងនគរូបនីយកម្ម
៣. ពង្រឹងការគ្រប់គ្រងវិស័យសំណង់
៤. ការគាំទ្រដំណើរការរដ្ឋបាល និងអភិវឌ្ឍន៍ស្ថាប័ន
៥. លំនៅឋាន

គម្រោងចំណាយថវិកាឆ្នាំ ២០១៩ ត្រូវបានបែងចែកទៅតាមកម្មវិធី និងអនុកម្មវិធីដូចមានក្នុង តារាង ២២នៃឧបសម្ព័ន្ធ

ក្រសួងមុខងារសាធារណៈ មានគោលនយោបាយចំនួន ១ គឺ÷ គ្រប់គ្រង និងអភិវឌ្ឍវិស័យមុខងារសាធារណៈ និងពង្រឹងការកែលម្អអភិបាលកិច្ចក្នុងរដ្ឋបាលសាធារណៈ។

ដើម្បីសម្រេចគោលបំណងគោលនយោបាយខាងលើ ក្រសួងបានរៀបចំកម្មវិធីចំនួន៤ គឺ÷

៩៣ ៩១៩ លានរៀល

១. កំណែទម្រង់រដ្ឋបាលសាធារណៈ
២. ការអភិវឌ្ឍធនធានមនុស្សក្នុងវិស័យសាធារណៈ
៣. ពង្រឹងប្រសិទ្ធភាពក្នុងការគ្រប់គ្រងមន្ត្រីរាជការ និងការកែលម្អរបៀបរបបគ្រប់គ្រង និងចាត់ចែងការងារ
៤. ការគាំទ្រ និង ការសម្របសម្រួលកិច្ចការទូទៅរបស់ក្រសួង-មន្ទីរក្នុងក្របខណ្ឌក្រសួងមុខងារសាធារណៈ

គម្រោងចំណាយថវិកាឆ្នាំ ២០១៩ ត្រូវបានបែងចែកទៅតាមកម្មវិធី និងអនុកម្មវិធីដូចមានក្នុង <u>តារាង ២៣នៃឧបសម្ព័ន្ធ</u>

ក្រសួងផែនការ មានគោលនយោបាយចំនួន ១ គឺ÷ អភិវឌ្ឍ និងជំរុញការអនុវត្តគោលនយោបាយ និងយុទ្ធសាស្ត្រវិស័យ ផែនការស្ថិតិ វិទ្យាសាស្ត្រ និងបច្ចេកវិទ្យា។

ដើម្បីសម្រេចគោលបំណងគោលនយោបាយខាងលើ ក្រសួងបានរៀបចំកម្មវិធីចំនួន៥ គឺ÷

៩១ ១៣៨ លានរៀល

១. អភិវឌ្ឍយុទ្ធសាស្ត្រសម្រាប់ការអភិវឌ្ឍក្នុងវិស័យផែនការ
២. ពង្រឹងប្រព័ន្ធស្ថិតិជាតិ
៣. សម្របសម្រួល និងជំរុញការអនុវត្តគោលនយោបាយជាតិប្រជាជន២០១៦-២០៣០
៤. សម្របសម្រួល និងជំរុញការអភិវឌ្ឍវិទ្យាសាស្ត្រ និងបច្ចេកវិទ្យា
៥. ការគាំទ្រកិច្ចការរដ្ឋបាលទូទៅ និងការអភិវឌ្ឍស្ថាប័ន

គម្រោងចំណាយថវិកាឆ្នាំ ២០១៨ ត្រូវបានបែងចែកទៅតាមកម្មវិធី និងអនុកម្មវិធីដូចមានក្នុង <u>តារាង ២៤នៃឧបសម្ព័ន្ធ</u>

ក្រសួងការបរទេស និងសហប្រតិបត្តិការអន្តរជាតិ មានគោលនយោបាយចំនួន ១ គឺ៖ ពង្រឹង និងលើកកម្ពស់គោលនយោបាយការបរទេស ក្នុងការបន្តធ្វើសមាហរណកម្មកម្ពុជាកាន់តែស៊ីជម្រៅទៅក្នុងតំបន់ និងពិភពលោក។

ដើម្បីសម្រេចគោលបំណងគោលនយោបាយខាងលើ ក្រសួងបានរៀបចំកម្មវិធីចំនួន ១ គឺ៖

លេខរៀង ១៥៥ ៥២

ពង្រឹងកិច្ចសហប្រតិបត្តិការអន្តរជាតិ និងពង្រីកទំនាក់ទំនងការងារការទូត នៅលើពិភពលោក

គម្រោងចំណាយថវិកាឆ្នាំ ២០១៩ ត្រូវបានបែងចែកទៅតាមកម្មវិធី និងអនុកម្មវិធីដូចមានក្នុង តារាង ២៥នៃឧបសម្ព័ន្ធ

អង្គភាពប្រឆាំងអំពើពុករលួយ មានគោលនយោបាយចំនួន ១ គឺ៖ ពង្រឹង អភិបាលកិច្ចល្អតាមរយៈការកាត់បន្ថយអំពើពុករលួយគ្រប់រូបភាព គ្រប់វិស័យ និងគ្រប់ជាន់ថ្នាក់ សំដៅធ្វើឱ្យសម្រេចបាននូវការអភិវឌ្ឍសង្គម សេដ្ឋកិច្ចមួយ ប្រកបដោយ ចីរភាព ស្ថិរភាព និងសមធម៌។

ដើម្បីសម្រេចគោលបំណងគោលនយោបាយខាងលើ ក្រសួងបានរៀបចំកម្មវិធីចំនួន២ គឺ៖

លេខរៀង ៤៥ ៥៦

១. ពង្រឹងវិធានការអប់រំ បង្ការទប់ស្កាត់ និងអនុវត្តច្បាប់ប្រឆាំងអំពើពុករលួយ

២. ការពង្រឹងសេវាគាំទ្រទូទៅ

គម្រោងចំណាយថវិកាឆ្នាំ ២០១៩ ត្រូវបានបែងចែកទៅតាមកម្មវិធី និងអនុកម្មវិធីដូចមានក្នុង តារាង ២៦នៃឧបសម្ព័ន្ធ

ក្រុមប្រឹក្សាអភិវឌ្ឍន៍កម្ពុជាមានគោលនយោបាយចំនួន ១ គឺ÷ លើកកម្ពស់ការអភិវឌ្ឍវិស័យឯកជន និងភាពជាដៃគូក្នុងកិច្ចអភិវឌ្ឍ។

ដើម្បីសម្រេចគោលបំណងគោលនយោបាយខាងលើ ក្រសួងបានរៀបចំកម្មវិធីចំនួន ១ គឺ÷

១៥ ៩៣០ លានរៀល

ពង្រឹង និងពង្រីកវិស័យឯកជន និងភាពជាដៃគូក្នុងកិច្ចអភិវឌ្ឍន៍

គម្រោងចំណាយថវិកាឆ្នាំ ២០១៩ ត្រូវបានបែងចែកទៅតាមកម្មវិធី និងអនុកម្មវិធីដូចមានក្នុង តារាង ២៧នៃឧបសម្ព័ន្ធ

អាជ្ញាធរសវនកម្មជាតិមានគោលនយោបាយចំនួន ១ គឺ÷ រួមចំណែកលើកស្ទួយអភិបាលកិច្ចល្អ និងការប្រើប្រាស់ធនធានសាធារណៈប្រកបដោយប្រសិទ្ធភាព តម្លាភាព និងគណនេយ្យភាព។

ដើម្បីសម្រេចគោលបំណងគោលនយោបាយខាងលើ ក្រសួងបានរៀបចំកម្មវិធីចំនួន ១ គឺ÷

១៨ ២០៥ លានរៀល

ពង្រឹងការគ្រប់គ្រង និងសម្របសម្រួលការងារសវនកម្មប្រកបដោយប្រសិទ្ធភាព

គម្រោងចំណាយថវិកាឆ្នាំ ២០១៩ ត្រូវបានបែងចែកទៅតាមកម្មវិធី និងអនុកម្មវិធីដូចមានក្នុង តារាង ២៨នៃឧបសម្ព័ន្ធ

ក្រសួងទំនាក់ទំនងជាមួយរដ្ឋសភា ព្រឹទ្ធសភា និងអធិការកិច្ច មានគោលនយោបាយចំនួន ១ គឺ÷ ការលើកកម្ពស់អភិបាលកិច្ចល្អតាមរយៈ ការអប់រំ បង្ការ ទប់ស្កាត់បាតុភាពអសកម្ម បង្កើនគណនេយ្យភាព ប្រសិទ្ធភាពការងារ និង ពង្រឹងនីតិរដ្ឋ។

ដើម្បីសម្រេចគោលបំណងគោលនយោបាយខាងលើ ក្រសួងបានរៀបចំកម្មវិធីចំនួន ១ គឺ÷

៨១ ៥៥៦ លានរៀល

បង្កើននិងពង្រឹងប្រសិទ្ធភាពវិស័យទំនាក់ទំនងជាមួយរដ្ឋសភា - ព្រឹទ្ធសភា និងអធិការកិច្ច

គម្រោងចំណាយថវិកាឆ្នាំ ២០១៩ ត្រូវបានបែងចែកទៅតាមកម្មវិធី និងអនុកម្មវិធីដូចមានក្នុង តារាង ២៩នៃឧបសម្ព័ន្ធ

ក្រុមប្រឹក្សាធម្មនុញ្ញមានគោលនយោបាយចំនួន ១ គឺ÷ គោរពនីតិរដ្ឋ ការពារឯករាជ្យភាព អនុវត្តអព្យាក្រឹតភាពក្នុងការបំពេញមុខងារ។

ដើម្បីសម្រេចគោលបំណងគោលនយោបាយខាងលើ ក្រសួងបានរៀបចំកម្មវិធីចំនួន ១ គឺ÷

១១ ៥២៣ លានរៀល ធានាការគោរពនីតិរដ្ឋ ការពារឯករាជ្យភាព អនុវត្តអព្យាក្រឹតភាព

គម្រោងចំណាយថវិកាឆ្នាំ ២០១៩ ត្រូវបានបែងចែកទៅតាមកម្មវិធី និងអនុកម្មវិធីដូចមានក្នុង តារាង ៣០នៃឧបសម្ព័ន្ធ

អគ្គលេខាធិការដ្ឋានព្រឹទ្ធសភាមានគោលនយោបាយចំនួន ១ គឺ÷ ពង្រឹង និងលើកកម្ពស់លទ្ធិប្រជាធិបតេយ្យ និងនីតិរដ្ឋ។

ដើម្បីសម្រេចគោលបំណងគោលនយោបាយខាងលើ ក្រសួងបានរៀបចំកម្មវិធីចំនួន ១ គឺ÷

៥៧ ២៣៣ លានរៀល ពង្រឹងការអនុវត្តមុខងាររបស់ព្រឹទ្ធសភា និងអគ្គលេខាធិការដ្ឋានព្រឹទ្ធសភា ប្រកបដោយប្រសិទ្ធភាព និងស័ក្តិសិទ្ធិភាព

គម្រោងចំណាយថវិកាឆ្នាំ ២០១៩ត្រូវបានបែងចែកទៅតាមកម្មវិធី និងអនុកម្មវិធីដូចមានក្នុង តារាង ៣១នៃឧបសម្ព័ន្ធ

អគ្គលេខាធិការដ្ឋានរដ្ឋសភាមានគោលនយោបាយចំនួន ១ គឺ÷ លើកកម្ពស់នីតិរដ្ឋ និងលទ្ធិប្រជាធិបតេយ្យ សេរីពហុបក្ស តាមរយៈការអនុវត្តតួនាទីនៃមុខងារនីតិបញ្ញត្តិ និងការរួមចំណែកជម្រុញសមាហរណកម្មកម្ពុជាក្នុងតំបន់ និងពិភពលោក។

ដើម្បីសម្រេចគោលបំណងគោលនយោបាយខាងលើ ក្រសួងបានរៀបចំកម្មវិធីចំនួន ៣ គឺ÷

១៥៣ ៧៥៣ លានរៀល

១. លើកកម្ពស់ការអនុវត្តការងារ និងតួនាទីនីតិបញ្ញត្តិរបស់ស្ថាប័នរដ្ឋសភា
២. លើកកម្ពស់ការអនុវត្តការងារការទូតរបស់រដ្ឋសភាក្នុងតំបន់ និងពិភពលោក
៣. ការពង្រឹងធនធានមនុស្ស និងបង្កើនគុណភាពសេវាជូនរដ្ឋសភា

គម្រោងចំណាយថវិកាឆ្នាំ ២០១៩ ត្រូវបានបែងចែកទៅតាមកម្មវិធី និងអនុកម្មវិធីដូចមានក្នុង តារាង ៣២នៃឧបសម្ព័ន្ធ

ក្រសួងព្រះបរមរាជវាំងមានគោលនយោបាយចំនួន ១ គឺ÷ បម្រើសេវាឱ្យកាន់តែល្អប្រសើរ ថ្វាយព្រះមហាក្សត្រ និងសម្តេចព្រះមហាក្សត្រី ព្រះវររាជមាតាជាតិខ្មែរ ជាទីគោរពសក្ការៈដ៏ខ្ពង់ខ្ពស់បំផុត ក្នុងការបំពេញព្រះរាជបេសកកម្មបម្រើប្រទេសជាតិ ឱ្យមានការអភិវឌ្ឍន៍ និងមានកិត្តិយសលើឆាកអន្តរជាតិ តាមព្រះរាជកិច្ចរបស់ព្រះអង្គដែលរដ្ឋធម្មនុញ្ញបានកំណត់។

ដើម្បីសម្រេចគោលបំណងគោលនយោបាយខាងលើ ក្រសួងបានរៀបចំកម្មវិធីចំនួន ១ គឺ÷

៩៨ ៤១៤ លានរៀល — ព្រះរាជកិច្ច ព្រះមហាក្សត្រ និង សម្តេចព្រះវររាជមាតាជាតិខ្មែរ

គម្រោងចំណាយថវិកាឆ្នាំ ២០១៩ ត្រូវបានបែងចែកទៅតាមកម្មវិធី និងអនុកម្មវិធីដូចមានក្នុង តារាង ៣៣នៃឧបសម្ព័ន្ធ

ទីស្តីការគណៈរដ្ឋមន្ត្រីមានគោលនយោបាយចំនួន ១ គឺ÷ បន្តដឹកនាំសម្របសម្រួលការរៀបចំ និងអនុវត្តគោលនយោបាយ របស់រាជរដ្ឋាភិបាលលើគ្រប់វិស័យ ដើម្បីការអភិវឌ្ឍន៍ និងកាត់បន្ថយភាពក្រីក្រ។

ដើម្បីសម្រេចគោលបំណងគោលនយោបាយខាងលើ ក្រសួងបានរៀបចំកម្មវិធីចំនួន ១គឺ÷

៤១៥ ៤០៩ លានរៀល — ពង្រឹងប្រសិទ្ធិភាពការកសាង និងអនុវត្តគោលនយោបាយនិងកំណែទម្រង់រដ្ឋ

គម្រោងចំណាយថវិកាឆ្នាំ ២០១៩ ត្រូវបានបែងចែកទៅតាមកម្មវិធី និងអនុកម្មវិធីដូចមានក្នុង តារាង ៣៤នៃឧបសម្ព័ន្ធ

ក្រសួងការពារជាតិមានគោលនយោបាយចំនួន ១ គឺ÷ ការពារ អធិបតេយ្យ បូរណភាពទឹកដី រក្សាសន្តិសុខនិងសុវត្ថិភាពសង្គម។

ដើម្បីសម្រេចគោលបំណងគោលនយោបាយខាងលើ ក្រសួងបានរៀបចំកម្មវិធីចំនួន ៤ គឺ÷

២ ៤១៦ ៤៣៧ លានរៀល

១. ដឹកនាំបញ្ជា ហ្វឹកហ្វឺន ធ្វើប្រតិបត្តិការ ការពារសុខសន្តិភាព និងរក្សាសណ្តាប់ធ្នាប់សង្គម
២. សហប្រតិបត្តិការយោធាក្នុងតំបន់ និងអន្តរជាតិ
៣. ថែទាំគ្រឿងបំពាក់បច្ចេកទេស វិស្វកម្ម និងបញ្ជូនសារ
៤. សេវាគាំទ្ររដ្ឋបាលទូទៅ និងហិរញ្ញវត្ថុ

គម្រោងចំណាយថវិកាឆ្នាំ ២០១៩ ត្រូវបានបែងចែកទៅតាមកម្មវិធី និងអនុកម្មវិធីដូចមានក្នុង តារាង ៣៥នៃឧបសម្ព័ន្ធ

ក្រសួងមហាផ្ទៃ (ផ្នែកសន្តិសុខសាធារណៈ) មានគោលនយោបាយចំនួន ១ គឺ÷ ពង្រឹងសន្តិភាព ស្ថិរភាពនយោបាយ សន្តិសុខ សណ្តាប់ធ្នាប់សាធារណៈ។

ដើម្បីសម្រេចគោលបំណងគោលនយោបាយខាងលើ ក្រសួងបានរៀបចំកម្មវិធីចំនួន ៣ គឺ÷

១ ៤៩០ ៧០៩ លានរៀល

១. កិច្ចការពារសន្តិសុខជាតិ និងការរក្សាសណ្តាប់ធ្នាប់សាធារណៈ
២. កិច្ចការពារសុវត្ថិភាពសង្គម
៣. សេវាគាំទ្រកិច្ចប្រតិបត្តិការទូទៅ

គម្រោងចំណាយថវិកាឆ្នាំ ២០១៩ ត្រូវបានបែងចែកទៅតាមកម្មវិធី និងអនុកម្មវិធីដូចមានក្នុង <u>តារាង ៣៦នៃឧបសម្ព័ន្ធ</u>

ក្រសួងមហាផ្ទៃ (ផ្នែករដ្ឋបាលទូទៅ) មានគោលនយោបាយចំនួន ១ គឺ÷ ដឹកនាំ គ្រប់គ្រងរដ្ឋបាលដែនដី ដើម្បីលើកកម្ពស់សេវាសាធារណៈ និងការអភិវឌ្ឍ។

ដើម្បីសម្រេចគោលបំណងគោលនយោបាយខាងលើ ក្រសួងបានរៀបចំកម្មវិធីចំនួន ៣ គឺ÷

២០៦ ០៣៩ លានរៀល

១. ការគ្រប់គ្រងរដ្ឋបាលដែនដី
២. ការគ្រប់គ្រងពន្ធនាគារ
៣. សេវាគាំទ្រទូទៅ

គម្រោងចំណាយថវិកាឆ្នាំ ២០១៩ ត្រូវបានបែងចែកទៅតាមកម្មវិធី និងអនុកម្មវិធីដូចមានក្នុង <u>តារាង ៣៧នៃឧបសម្ព័ន្ធ</u>

ក្រសួងយុត្តិធម៌ មានគោលនយោបាយចំនួន ១ គឺ÷ បង្កើនប្រសិទ្ធភាពនៃការផ្តល់សេវាយុត្តិធម៌។

ដើម្បីសម្រេចគោលបំណងគោលនយោបាយខាងលើ ក្រសួងបានរៀបចំកម្មវិធីចំនួន ៣ គឺ÷

១៥០ ៣៧១ លានរៀល

១. កិច្ចការច្បាប់
២. កិច្ចការតុលាការ
៣. សេវាគាំទ្រទូទៅ

គម្រោងចំណាយថវិកាឆ្នាំ ២០១៩ ត្រូវបានបែងចែកទៅតាមកម្មវិធី និងអនុកម្មវិធីដូចមានក្នុង <u>តារាង ៣៨នៃឧបសម្ព័ន្ធ</u>

៣.៤. ការកំណត់ពិតាននៃការខ្ចីសម្រាប់ឆ្នាំ ២០១៩

រាជរដ្ឋាភិបាលកំណត់ទំហំនៃការខ្ចីប្រាក់ពីដៃគូអភិវឌ្ឍន៍សម្រាប់ឆ្នាំ ២០១៩ ក្នុងកម្រិត ១ ៤០០ លានអេសដេអ៊ែរ ដោយសំអាងទៅលើទិដ្ឋភាពសំខាន់ៗគឺ÷ **(១)-** ទំហំនៃតម្រូវការអភិវឌ្ឍន៍មានការកើនឡើង, **(២)-** គម្រោងអភិវឌ្ឍន៍ដែលនឹងចុះកិច្ចព្រមព្រៀងឥណទានសម្បទានក្នុងឆ្នាំ ២០១៩ ជាគម្រោងវិនិយោគសាធារណៈក្នុងវិស័យអាទិភាព (ហេដ្ឋារចនាសម្ព័ន្ធរូបវន្ត និងការបង្កើនផលិតភាពសេដ្ឋកិច្ច ព្រមទាំងផលិតភាពផលិតកម្ម) ហើយដែលចេះតែរំកិលពីឆ្នាំមុនៗមក តែមានចរិតយុទ្ធសាស្ត្រក្នុងការទ្រទ្រង់ដល់ចីរភាពនៃកំណើនសេដ្ឋកិច្ចក្នុងរយៈពេលមធ្យម និងវែង **(៣)-** ឥណទានមានកម្រិតសម្បទានខ្ពស់ **(៤)-** ស្ថានភាពបំណុលសាធារណៈកម្ពុជាបច្ចុប្បន្ន និងក្នុងរយៈពេលមធ្យមនៅតែមាន "ចីរភាព" និង "ហានិភ័យកម្រិតទាប" និង **(៥)-** បន្តផ្តល់ប្រសិទ្ធភាពខ្ពស់លើការគ្រប់គ្រង និងអនុវត្តគម្រោង។ ជារួម ការបង្កើនទំហំនៃការខ្ចីនេះ នឹងមិនបង្កើតជាបន្ទុកបំណុលវ័ណ្ឌករដល់កម្ពុជាទេ ព្រោះថានៅពេលដែលសេដ្ឋកិច្ចមានការរីកចម្រើននោះសមត្ថភាពសងរបស់កម្ពុជាក៏ខ្ពស់ជាងមុនដែរ។ ជាក់ស្តែង លទ្ធផលនៃការវិភាគចីរភាពបំណុលដោយឈរលើមូលដ្ឋានសន្មតនៃការខ្ចីថ្មីបន្ថែមសម្រាប់ឆ្នាំ ២០១៩ ក្នុងកម្រិត១ ៤00 លានអេសដេអ៊ែរ គឺបានបង្ហាញថាអនុបាតបំណុល គន្លឹះទាំង៤របស់កម្ពុជាសុទ្ធតែស្ថិតក្រោមអនុបាតគោលទាំងអស់។

ក្នុងការគ្រប់គ្រងបំណុលសាធារណៈ រាជរដ្ឋាភិបាលតែងតែប្រកាន់ខ្ជាប់នូវគោលការណ៍គន្លឹះចំនួន ០៤ ដូចខាងក្រោម÷

(១). ត្រូវខ្ចីឥណទានក្នុងទំហំសមស្របដែលស្ថានភាពថវិកា និងសេដ្ឋកិច្ចអាចទ្រាំទ្របាន

(២). ត្រូវខ្ចីតែឥណទានដែលមានកម្រិតសម្បទាន ឬ លក្ខខណ្ឌអនុគ្រោះខ្ពស់

(៣). ត្រូវខ្ចីសម្រាប់តែវិស័យអាទិភាពទ្រទ្រង់ចីរភាពនៃកំណើន និងវិស័យបង្កើនផលិតភាពសេដ្ឋកិច្ច ឬ ផលិតភាពផលិតកម្ម

(៤). ត្រូវប្រើប្រាស់ឥណទានទាំងនោះ ប្រកបដោយតម្លាភាព, គណនេយ្យភាព, ប្រសិទ្ធភាព, និង ស័ក្តិសិទ្ធិភាពខ្ពស់បំផុត។

៣.៥. គម្រោងថវិការដ្ឋបាលថ្នាក់ក្រោមជាតិ

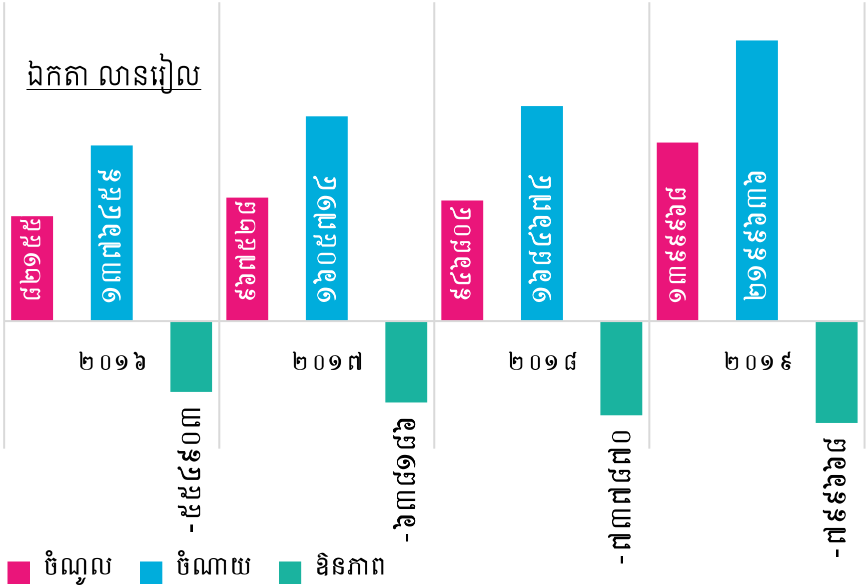

គម្រោងចំណូល-ចំណាយរបស់រដ្ឋបាលរាជធានី-ខេត្ត ក្រុង-ស្រុក និង ឃុំ-សង្កាត់ មានឱនភាពថវិកាចំនួន ៧៩៩ ៦៦៨ លានរៀល ដែលត្រូវបានឧបត្ថម្ភដោយថវិកាថ្នាក់ជាតិ ហើយការឧបត្ថម្ភនេះមានកំណើន ៨,៤% ធៀបនឹងច្បាប់ឆ្នាំ ២០១៨ ហើយត្រូវជា ០,៧៣% នៃ ផសស ។

ជាមួយនឹងការបង្កើនចំណាយដើម្បីលើកកម្ពស់គុណភាព និងប្រសិទ្ធភាពនៃការផ្តល់សេវាសាធារណៈ និងការអភិវឌ្ឍន៍នៅរដ្ឋបាលថ្នាក់ក្រោមជាតិ, អាទិភាពចំណាយត្រូវបានផ្តល់ដល់ការដំឡើងប្រាក់បំណាច់ជូនដល់÷

១. ក្រុមប្រឹក្សារាជធានី ខេត្ត,

២. ក្រុង ស្រុក ខណ្ឌ,

៣. ឃុំ សង្កាត់ និង មន្ត្រីភូមិ

ឯកតា លានរៀល

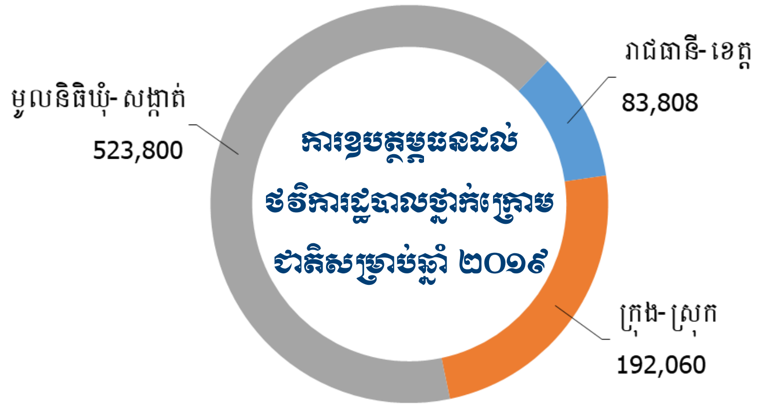

៣.៦. ស្ថានភាពបំណុល

សន្និធិបំណុលសាធារណៈក្រៅប្រទេស គិតត្រឹមដំណាច់ខែ កញ្ញា ឆ្នាំ ២០១៨

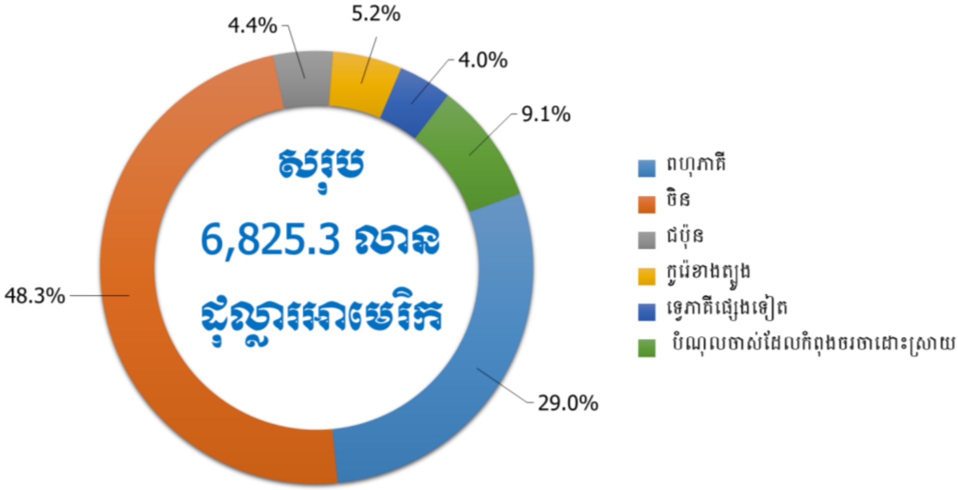

អនុបាតបំណុលគន្លឹះទាំង ៤

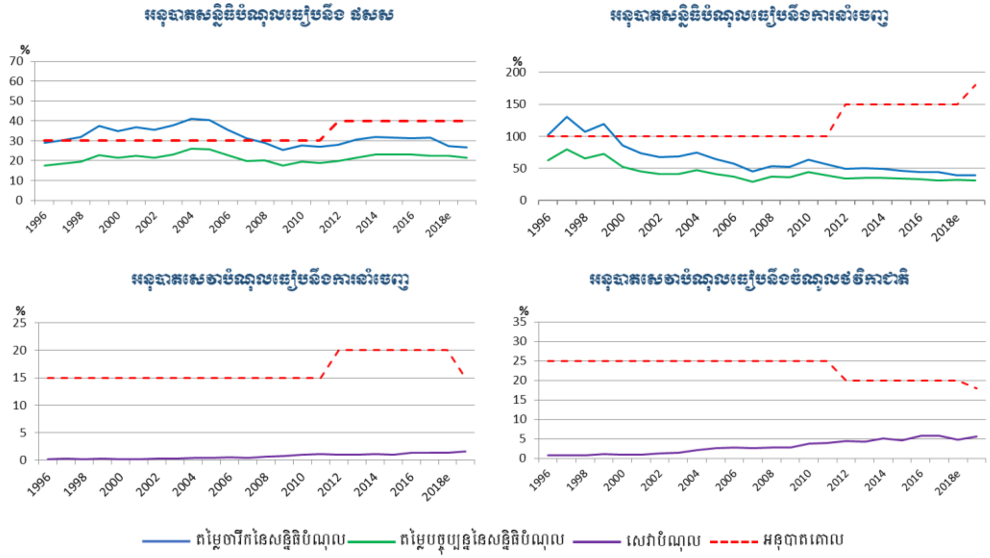

ជំពូក ៤ <u>បទប្បញ្ញត្តិស្តីពីពន្ធដារ</u>

ក្នុងគោលបំណងផ្តល់ភាពងាយស្រួលសម្រាប់អ្នកជាប់ពន្ធ ទាំងនីតិបុគ្គល និងរូបវន្ត-បុគ្គល ក្នុងការគណនានិងការប្រកាសបង់ពន្ធលើប្រាក់ចំណូលរបស់ខ្លួននៅក្នុងឆ្នាំជាប់ពន្ធនីមួយៗ ក៏ដូចជាការត្រៀមបទប្បញ្ញត្តិគាំទ្រដល់ការអនុវត្តពន្ធលើប្រាក់ចំណូលពីរូបវន្តបុគ្គល ព្រមទាំងដើម្បីធានាបាននូវតម្លាភាព គណនេយ្យភាព និងប្រសិទ្ធភាពក្នុងការប្រមូលពន្ធផង រាជរដ្ឋាភិបាលដាក់ចេញនូវវិធានការដូចខាងក្រោម÷

ទី១. ធ្វើការកែសម្រួលមាត្រា៥ នៃច្បាប់ស្តីពីសារពើពន្ធ ស្តីពីនិយមន័យនៃឆ្នាំជាប់ពន្ធ ទៅជាមាត្រា៥ថ្មី ដើម្បីសម្រួលឱ្យបានខ្លី ងាយយល់ ងាយអនុវត្ត និងដើម្បីជាការត្រៀមដល់ការ-អនុវត្តពន្ធលើប្រាក់ចំណូលពីរូបវន្តបុគ្គល។ មាត្រា៥ ថ្មីនេះ មានការពន្យល់ច្បាស់លាស់ និងការញែកឱ្យដាច់ពីគ្នារវាងពន្ធលើប្រាក់ចំណូលរបស់នីតិបុគ្គល និងរូបវន្តបុគ្គល សម្រាប់ឆ្នាំជាប់ពន្ធនីមួយៗ ដែលនឹងផ្តល់ភាពងាយស្រួល ជាពិសេសសម្រាប់រូបវន្តបុគ្គលក្នុងការប្រកាសបង់ពន្ធលើ

ប្រាក់ចំណូលរបស់ខ្លួន។

ទី២. ធ្វើការកែសម្រួលមាត្រា៧ ថ្មី នៃច្បាប់ស្តីពីសារពើពន្ធស្តីពីប្រាក់ចំណូលជាប់ពន្ធ ទៅជាមាត្រា៧ ថ្មី (មួយ) ដែលក្នុងនោះមាន៤ កថាខណ្ឌ។ កថាខណ្ឌទី១ ឱ្យនិយមន័យរួមស្តីពីប្រាក់ចំណូលជាប់ពន្ធ កថាខណ្ឌទី២ ផ្តោតសំខាន់លើប្រាក់ចំណូលជាប់ពន្ធរបស់នីតិបុគ្គល កថាខណ្ឌទី៣ ផ្តោតសំខាន់លើប្រាក់ចំណូល ជាប់ពន្ធរបស់រូបវន្តបុគ្គល ព្រមទាំងបើកផ្លូវឱ្យរាជរដ្ឋាភិបាលចេញអនុក្រឹត្យកំណត់អំពីនីតិវិធីក្នុងការកាត់កងចំណាយ និងទាយជ្ជទានសម្រាប់ជាមូលដ្ឋានក្នុងការគណនាប្រាក់ចំណូលជាប់ពន្ធ និង កថាខណ្ឌទី៤ កំណត់ឱ្យរដ្ឋមន្ត្រីក្រសួងសេដ្ឋកិច្ចនិងហិរញ្ញវត្ថុត្រូវចេញប្រកាសណែនាំអំពីវិធាន និងនីតិវិធីនៃការប្រមូលពន្ធ។

ចំណាំ÷** ***សម្រាប់ខ្លឹមសារលម្អិតនៃបទប្បញ្ញត្តិស្តីពីពន្ធដារ គឺមានចែងនៅក្នុងជំពូកទី៣ នៃច្បាប់ស្តីពីហិរញ្ញវត្ថុសម្រាប់ការគ្រប់គ្រងឆ្នាំ ២០១៩ ដែលបានដាក់ផ្សព្វផ្សាយជាសាធារណៈនៅលើគេហទំព័ររបស់ក្រសួងសេដ្ឋកិច្ចនិងហិរញ្ញវត្ថុ។

ជំពូក ៥ សេចក្តីសន្និដ្ឋាន

ការរៀបចំថវិកាឆ្នាំ ២០១៩ ទោះបីជាជួបប្រទះនឹងបញ្ហាប្រឈម និងហានិភ័យមួយចំនួនក្តី ក៏បញ្ហាទាំងអស់ត្រូវបានដោះស្រាយ ហើយថវិកាត្រូវបានវិភាជន៍សម្រាប់អាទិភាពគោលនយោបាយសំខាន់ៗជាសារវ័ន្ត។ ក្នុងន័យនេះ ថវិកាឆ្នាំ ២០១៩ នឹងដើរតួនាទីជាឧបករណ៍នៃគោលនយោបាយរបស់រាជរដ្ឋាភិបាលប្រកបដោយប្រសិទ្ធភាព និងស័ក្តិសិទ្ធិភាពក្នុងការរក្សាការពារ និងពង្រឹងថែមទៀតនូវសមិទ្ធផលដ៏ធំធេងដែលកម្ពុជា សម្រេចបានកន្លងមក ក៏ដូចជាក្នុងការបន្តបុកគ្រឹះសម្រាប់បម្រើឱ្យការអភិវឌ្ឍរបស់កម្ពុជាតទៅមុខទៀត។ អាទិភាពចំណាយថវិកាឆ្នាំ ២០១៩ គឺជាការឆ្លើយតបទៅនឹងអាទិភាព និងតម្រូវការចាំបាច់របស់ក្រសួង-ស្ថាប័ននានា ក្នុងការសម្រេចបាននូវគោលបំណងគោលនយោបាយរបស់ខ្លួន ក៏ដូចជាគោល-នយោបាយជាអាទិភាពរួមរបស់រាជរដ្ឋាភិបាល ដែលរួមមាន÷ ការអភិវឌ្ឍធនធានមនុស្ស ការកសាងហេដ្ឋារចនាសម្ព័ន្ធរូបវន្ត ការបញ្ចុះថ្លៃអគ្គិសនីនិងទឹកស្អាត ការជួសជុលនិងថែទាំហេដ្ឋារចនាសម្ព័ន្ធរូបវន្តដែលទទួលរងផលប៉ះពាល់ដោយសារទឹកជំនន់ ការធ្វើពិពិធកម្មសេដ្ឋកិច្ច

ការពង្រីកវិសាលភាព និងពង្រឹងគុណភាពនៃសេវាសាធារណៈគ្រប់ប្រភេទ ជាពិសេសសេវាអប់រំ សេវាសុខាភិបាល សេវាយុត្តិធម៌ និងសេវាមូលដ្ឋានចាំបាច់ដទៃទៀត និងការពង្រឹងសមត្ថភាពស្ថាប័ន ទាំងនៅថ្នាក់ជាតិ និងថ្នាក់ក្រោមជាតិ ព្រមទាំងការអនុវត្តរបបគាំពារសង្គម ដោយឈរលើគោលការណ៍ប្រសិទ្ធភាព ទាំងក្នុងកម្រិតវិភាជន៍ និងទាំងក្នុងកម្រិតប្រតិបត្តិការ និងបច្ចេកទេស។

ថវិកាឆ្នាំ ២០១៩ គឺត្រូវបានរៀបចំឡើងតាមគោលនយោបាយពង្រឹងការគ្រប់គ្រងថវិកា (Fiscal Consolidation) ដោយផ្តោតការយកចិត្តទុកដាក់ជាពិសេសលើមនុស្ស និង ការកែទម្រង់រចនាសម្ព័ន្ធ ដែលមានអភិបាលកិច្ចជាស្នូល ហើយអាចប្រសិទ្ធនាមបានថាជា “**ថវិកាយុទ្ធសាស្ត្រនៃការរក្សាសមិទ្ធផលដែលសម្រេចបានដោយលំបាក និងការបន្តបុកគ្រឹះថ្មីៗ សម្រាប់គាំទ្រដល់ការសម្រេចបាននូវគោលដៅសំខាន់ៗនៃកម្មវិធីនយោបាយរបស់រាជរដ្ឋាភិបាលនីតិកាលទី ៦ និង យុទ្ធសាស្ត្រចតុកោណ-ដំណាក់កាលទី ៤ របស់រាជរដ្ឋាភិបាល ដើម្បីបន្តរក្សាសន្តិភាព ស្ថេរភាព ក៏ដូចជាទ្រទ្រង់នូវដំណើរការវិវឌ្ឍឈានឡើងរបស់កម្ពុជាលើវិថីនៃការអភិវឌ្ឍ ប្រកបដោយគុណភាព និង ចីរភាព តទៅមុខឥតឈប់ឈរ**” ។

ជំពូក ៦ តារាងឧបសម្ព័ន្ធ

៦.១. គម្រោងចំណាយថវិកាចរន្តរបស់ក្រសួង ស្ថាប័ន តាមកម្មវិធី អនុកម្មវិធី (ឯកតា លានរៀល)

តារាង ១ ÷ គម្រោង ចំណាយ ថវិកាក្រសួងអប់រំ យុវជន និងកីឡា តាមកម្មវិធី -អនុកម្មវិធី	ច្បាប់ ២០១៩
សរុបរួម	**2,949,604.0**
១.កម្មវិធីទី១៖ ការអភិវឌ្ឍការ អប់រំក្នុងប្រព័ន្ធ ក្រៅប្រព័ន្ធ និងមិនផ្លូវការ	**285,495.8**
១.១.អនុកម្មវិធីទី១៖ការពង្រីកការអប់រំកុមារតូច	10,423.3
១.២.អនុកម្មវិធីទី២៖ការពង្រឹងគុណភាព និងប្រសិទ្ធភាពនៃការអប់រំនៅបឋមសិក្សា	3,796.5
១.៣.អនុកម្មវិធីទី៣៖ការចូលរៀនប្រកបដោយសមធម៌ ការពង្រឹងគុណភាព និងប្រសិទ្ធភាពនៃការអប់រំនៅមធ្យមសិក្សា	8,733.3
១.៤.អនុកម្មវិធីទី៤៖ការពង្រីកការអប់រំក្រៅប្រព័ន្ធ	2,881.4
១.៥.អនុកម្មវិធីទី៥៖ការពង្រឹង និងការពង្រីកកម្មវិធីលើកកម្ពស់សុខភាពសិក្សា	762.7
១.៦.អនុកម្មវិធីទី៦៖លើកកម្ពស់គុណភាព និងប្រសិទ្ធភាពនៃការអនុវត្តកម្មវិធីអប់រំបំណិនបច្ចេកទេស	2,408.6
១.៧.អនុកម្មវិធីទី៧៖ការអភិវឌ្ឍការងារបណ្តុះបណ្តាល និងវិក្រឹតការគ្រូបង្រៀន	14,530.3
១.៨.អនុកម្មវិធីទី៨៖ការអភិវឌ្ឍកម្មវិធីសិក្សា សម្ភារៈសិក្សា និងបណ្ណាល័យ	29,148.0
១.៩.អនុកម្មវិធីទី៩៖ពង្រីកការអប់រំបរិយាបន្នគ្រប់កុមិសិក្សា	2,235.0
១.១០.អនុកម្មវិធីទី១០៖ សេវាគាំទ្រការអភិវឌ្ឍការអប់រំក្នុងប្រព័ន្ធ ក្រៅប្រព័ន្ធ និងមិនផ្លូវការរបស់មន្ទីរជំនាញរាជធានី ខេត្ត	210,576.7
២.កម្មវិធីទី២៖ ការអភិវឌ្ឍឧត្តមសិក្សា និងការស្រាវជ្រាវ	**40,731.9**
២.១.អនុកម្មវិធីទី១៖ការលើកកម្ពស់គុណភាពនិងភាពឆ្លើយតបនៃការអប់រំឧត្តមសិក្សា	3,312.6
២.២.អនុកម្មវិធីទី២៖ការអភិវឌ្ឍការស្រាវជ្រាវនៅឧត្តមសិក្សា	
២.៣.អនុកម្មវិធីទី៣៖ការពង្រឹងគុណភាព និងភាពឆ្លើយតបនៃការបណ្តុះបណ្តាលកម្រិតឧត្តម និងក្រោយឧត្តមប្រកបដោយប្រសិទ្ធភាព	4,259.7
២.៤.អនុកម្មវិធីទី៤៖ការពង្រឹងគុណភាព និងប្រសិទ្ធភាពនៃការអប់រំ បណ្តុះបណ្តាល និងស្រាវជ្រាវ	1,841.0
២.៥.អនុកម្មវិធីទី៥៖ការពង្រឹងគុណភាពនៃការបណ្តុះបណ្តាល និងស្រាវជ្រាវ	4,047.9
២.៦.អនុកម្មវិធីទី៦៖ការអភិវឌ្ឍការបណ្តុះបណ្តាល និងស្រាវជ្រាវ	5,098.7
២.៧.អនុកម្មវិធីទី៧៖ការពង្រឹងគុណភាព និងប្រសិទ្ធភាពនៃការបណ្តុះបណ្តាលគ្រូ និងស្រាវជ្រាវ	8,353.8
២.៨.អនុកម្មវិធីទី៨៖ការលើកកម្ពស់គុណភាពនៃការបណ្តុះបណ្តាល និងការស្រាវជ្រាវ	4,483.6
២.៩.អនុកម្មវិធីទី៩៖ការពង្រីកគុណភាព និងប្រសិទ្ធភាពនៃការបណ្តុះបណ្តាល និងស្រាវជ្រាវ	2,177.4
២.១០.អនុកម្មវិធីទី១០៖ការពង្រឹងគុណភាព ប្រសិទ្ធភាពអប់រំ និងស្រាវជ្រាវ	2,382.9
២.១១.អនុកម្មវិធីទី១១៖លើកកម្ពស់គុណភាពបណ្តុះបណ្តាល ស្រាវជ្រាវ និងសហគ្រិនភាព	0.0
២.១២.អនុកម្មវិធីទី១២៖ការពង្រឹងគុណភាពប្រសិទ្ធភាពអប់រំ និងការស្រាវជ្រាវ	0.0
២.១៣.អនុកម្មវិធីទី១៣៖ការទទួលស្គាល់គុណភាពអប់រំឧត្តមសិក្សា	1,005.0
២.១៤.អនុកម្មវិធីទី១៤៖ការពង្រឹងគុណភាព ប្រសិទ្ធភាពអប់រំ និងស្រាវជ្រាវលើផ្នែកបច្ចេកទេស វិជ្ជាជីវៈ និងសេវាសហគមន៍	2,474.6

តារាង ១ ៖ គម្រោងចំណាយថវិកាក្រសួងអប់រំ យុវជន និងកីឡា តាមកម្មវិធី -អនុកម្មវិធី	ច្បាប់ ២០១៩
២.១៥.អនុកម្មវិធីទី១៥៖ការពង្រឹងគុណភាព និងប្រសិទ្ធភាពនៃការបណ្តុះបណ្តាល និងស្រាវជ្រាវ	1,294.7
៣.កម្មវិធីទី៣៖ ការអភិវឌ្ឍវិស័យអប់រំកាយ និងកីឡា	**66,402.2**
៣.១.អនុកម្មវិធីទី១៖ការអភិវឌ្ឍអប់រំកាយ និងកីឡាសិស្ស និស្សិត មហាជន និងកីឡាកម្រិតខ្ពស់	48,896.4
៣.២.អនុកម្មវិធីទី២៖សេវាគាំទ្រការអភិវឌ្ឍវិស័យអប់រំកាយ និងកីឡារបស់មន្ទីរជំនាញរាជធានី ខេត្ត	17,505.8
៤.កម្មវិធីទី៤៖ ការអភិវឌ្ឍជំនាញបច្ចេកទេស ជំនាញទន់និងសហគ្រិនភាពសម្រាប់យុវជន	**15,623.6**
៤.១.អនុកម្មវិធីទី១៖ការពង្រឹងសមត្ថភាពយុវជន	4,738.4
៤.២.អនុកម្មវិធីទី២៖ការអភិវឌ្ឍមជ្ឈមណ្ឌលយុវជន	2,980.5
៤.៣.អនុកម្មវិធីទី៣៖ការអភិវឌ្ឍកាយរឹទ្ធិកម្ម	1,555.3
៤.៤.អនុកម្មវិធីទី៤៖សេវាគាំទ្រអភិវឌ្ឍជំនាញបច្ចេកទេស និងជំនាញទន់សម្រាប់យុវជនរបស់មន្ទីរជំនាញរាជធានី ខេត្ត	6,349.4
៥.កម្មវិធីទី៥៖ ការគាំទ្រសេវាអប់រំ និងអភិបាលកិច្ចល្អ	**2,541,350.5**
៥.១.អនុកម្មវិធីទី១៖ការអភិវឌ្ឍនិងពង្រឹងប្រព័ន្ធផែនការអប់រំ	1,983.1
៥.២.អនុកម្មវិធីទី២៖ការគ្រប់គ្រង និងពង្រឹងប្រសិទ្ធភាពធនធានមនុស្ស	73,277.2
៥.៣.អនុកម្មវិធីទី៣៖ការអភិវឌ្ឍសមត្ថភាព ការងារគ្រប់គ្រង ផែនការហិរញ្ញវត្ថុ និងមូលដ្ឋានសម្ភារៈ	32,831.5
៥.៤.អនុកម្មវិធីទី៤៖ពង្រឹងការងារសវនកម្មផ្ទៃក្នុង	989.1
៥.៥.អនុកម្មវិធីទី៥៖ការពិនិត្យតាមដាន វាយតម្លៃ និងអធិការកិច្ចប្រព័ន្ធធានាគុណភាពអប់រំ	2,546.8
៥.៦.អនុកម្មវិធីទី៦៖អធិការកិច្ចរដ្ឋបាល និងហិរញ្ញវត្ថុ	591.9
៥.៧.អនុកម្មវិធីទី៧៖លើកកម្ពស់ការផ្សព្វផ្សាយព័ត៌មានអប់រំ និងកិច្ចសហប្រតិបត្តិការអាស៊ាន និងស៊ីមេអូ	1,486.1
៥.៨.អនុកម្មវិធីទី៨៖ការពង្រឹងការងារនីតិកម្មសម្រាប់វិស័យអប់រំ	1,112.6
៥.៩.អនុកម្មវិធីទី៩៖ការពង្រឹងការគ្រប់គ្រងហេដ្ឋារចនាសម្ព័ន្ធអប់រំ	9,312.6
៥.១០.អនុកម្មវិធីទី១០៖ការពង្រឹងការគ្រប់គ្រង ការផ្គត់ផ្គង់សម្ភារៈ និងទ្រព្យសម្បត្តិរដ្ឋ	3,780.8
៥.១១.អនុកម្មវិធីទី១១៖ការអភិវឌ្ឍ និងពង្រឹងប្រសិទ្ធភាពការគ្រប់គ្រង និងការធានាភាពស័ក្តិសិទ្ធនៃសេវារដ្ឋបាលអប់រំ	2,996.9
៥.១២.អនុកម្មវិធីទី១២៖ការអភិវឌ្ឍកិច្ចសហប្រតិបត្តិការជាតិ អន្តរជាតិលើវិស័យអប់រំ	5,687.1
៥.១៣.អនុកម្មវិធីទី១៣៖ការអភិវឌ្ឍប្រព័ន្ធព័ត៌មានគ្រប់គ្រងអប់រំ	1,748.8
៥.១៤.អនុកម្មវិធីទី១៤៖ការស្រាវជ្រាវ និងអភិវឌ្ឍគោលនយោបាយអប់រំ	1,477.3
៥.១៥.អនុកម្មវិធីទី១៥៖ ការអភិវឌ្ឍនិងពង្រឹងប្រព័ន្ធពិនិត្យ តាមដាន និងវាយតម្លៃ	1,091.8
៥.១៦.អនុកម្មវិធីទី១៦៖ ការអភិវឌ្ឍបច្ចេកវិទ្យាព័ត៌មានសម្រាប់ការងារអប់រំ យុវជន និងកីឡា	801.8
៥.១៧.អនុកម្មវិធីទី១៧៖ ការពង្រឹងគុណភាព និងប្រសិទ្ធភាពការងារប្រឡងនៅមធ្យមសិក្សានិងអប់រំបច្ចេកទេស	24,245.1
៥.១៨.អនុកម្មវិធីទី១៨៖សេវាគាំទ្រសេវាអប់រំ និងអភិបាលកិច្ចល្អ របស់មន្ទីរជំនាញរាជធានី ខេត្ត	2,375,390.0

តារាង ២ ÷ គម្រោង ចំណាយ ថវិកាក្រសួងសុខាភិបាល តាមកម្មវិធី -អនុកម្មវិធី	ច្បាប់ ២០១៩
សរុបរួម	**1,545,525.0**
១.កម្មវិធីទី ១ ÷ សុខភាពបន្តពូជ យុវវ័យ មាតា ទារក កុមារ និងអាហារូបត្ថម្ភ	**116,612.8**
១.១.អនុកម្មវិធីទី ១ ÷ អាហារូបត្ថម្ភ	*772.9*
១.២.អនុកម្មវិធីទី ២ ៖ សុខភាពបន្តពូជ	*10,318.2*
១.៣.អនុកម្មវិធីទី ៣ ៖ សុខភាពមាតា ទារក	*5,589.7*
១.៤.អនុកម្មវិធីទី ៤ ៖ សុខភាពកុមារ	*87,555.8*
១.៥.អនុកម្មវិធីទី ៥ ៖ សេវាគាំទ្រសុខភាពបន្តពូជ យុវវ័យ មាតា ទារក កុមារ និងអាហារូបត្ថម្ភ សម្រាប់ថ្នាក់រាជធានី ខេត្ត	*12,376.2*
២.កម្មវិធីទី ២ ÷ ប្រយុទ្ធជំងឺឆ្លង	**19,869.9**
២.១.អនុកម្មវិធីទី ១ ៖ បង្ការ និងថៃទាំព្យាបាលជំងឺអេដស៍	*9,145.4*
២.២.អនុកម្មវិធីទី ២ ៖ បង្ការ និងថៃទាំព្យាបាលជំងឺរបេង	*6,564.1*
២.៣.អនុកម្មវិធីទី ៣ ៖ បង្ការ និងថៃទាំព្យាបាលជំងឺគ្រុនចាញ់ និងគ្រុនឈាម	*1,256.9*
២.៤.អនុកម្មវិធីទី ៤ ៖ បង្ការ និងឆ្លើយតបជំងឺឆ្លងដទៃទៀត	*620.7*
២.៥.អនុកម្មវិធីទី ៥ ៖ សេវាគាំទ្រប្រយុទ្ធជំងឺឆ្លង សម្រាប់ថ្នាក់រាជធានី ខេត្ត	*2,282.8*
៣.កម្មវិធីទី ៣ ÷ ប្រយុទ្ធជំងឺមិនឆ្លង និងបញ្ហាសុខភាពសាធារណៈដទៃទៀត	**3,256.8**
៣.១.អនុកម្មវិធីទី ១ ៖ សុខភាពភ្នែក	*100.0*
៣.២.អនុកម្មវិធីទី ២ ៖ សុខភាពផ្លូវចិត្ត និងបំពានគ្រឿងញៀន	*724.3*
៣.៣.អនុកម្មវិធីទី ៣ ៖ សុខភាពមាត់-ធ្មេញ	*107.3*
៣.៤.អនុកម្មវិធីទី ៤ ៖ ជំងឺរ៉ាំរ៉ៃ	*67.3*
៣.៥.អនុកម្មវិធីទី ៥ ៖ បញ្ហាសុខភាពសាធារណៈផ្សេងៗទៀត	*811.3*
៣.៦.អនុកម្មវិធីទី ៦ ៖ សេវាគាំទ្រប្រយុទ្ធជំងឺមិនឆ្លង និងបញ្ហាសុខភាពសាធារណៈដទៃទៀត សម្រាប់ថ្នាក់រាជធានី ខេត្ត	*1,446.6*
៤.កម្មវិធីទី ៤ ÷ ពង្រឹងប្រព័ន្ធសុខាភិបាល	**1,405,785.5**
៤.១.អនុកម្មវិធីទី ១ ៖ ការផ្តល់សេវាសុខាភិបាល	*691,702.2*
៤.២.អនុកម្មវិធីទី ២ ៖ ហិរញ្ញប្បទានសុខាភិបាល	*5,649.6*
៤.៣.អនុកម្មវិធីទី ៣ ៖ អភិវឌ្ឍន៍ធនធានមនុស្ស	*107,248.5*
៤.៤.អនុកម្មវិធីទី ៤ ៖ ប្រព័ន្ធព័ត៌មានសុខាភិបាល	*133.0*
៤.៥.អនុកម្មវិធីទី ៥ ៖ អភិបាលកិច្ចវិស័យសុខាភិបាល	*3,204.8*
៤.៦.អនុកម្មវិធីទី ៦ ៖ សេវាគាំទ្រពង្រឹងប្រព័ន្ធសុខាភិបាល សម្រាប់ថ្នាក់រាជធានី ខេត្ត	*597,847.4*

តារាង ៣ ÷ គម្រោងចំណាយថវិកាក្រសួងសង្គមកិច្ច អតីតយុទ្ធជន និងយុវនីតិសម្បទា តាមកម្មវិធី-អនុកម្មវិធី	ច្បាប់ ២០១៩
សរុបរួម	**993,070.5**
១. កម្មវិធីទី ១ ÷ ការបង្កើនប្រសិទ្ធភាពសេវាសុខុមាលភាពសង្គម	**39,226.8**
គ្រួសារ	*10,017.1*
១.២. អនុកម្មវិធីទី ២ ៖ ការបង្កើនប្រសិទ្ធិភាពសេវាសុខុមាលភាពកុមារ និងយុវនីតិសម្បទា	*4,329.3*
១.៣. អនុកម្មវិធីទី ៣ ៖ ការបង្កើនប្រសិទ្ធិភាពសេវាសុខមាលភាពជនពិការ	*3,988.3*
១.៤. អនុកម្មវិធីទី ៤ ៖ ការបង្កើនប្រសិទ្ធិភាព សេវាសុខុមាលភាពមនុស្សចាស់	*629.0*
១.៥. អនុកម្មវិធីទី ៥ ៖ ការបង្កើនប្រសិទ្ធិភាពសេវាសុខុមាលភាពអតីតយុទ្ធជន និងគ្រួសារ	*4,299.2*
១.៦. អនុកម្មវិធីទី ៦ ៖ សេវាគាំទ្រការបង្កើនប្រសិទ្ធភាពសេវាសុខុមាលភាពសង្គមដោយរាជធានី ខេត្ត	*15,963.9*
២. កម្មវិធីទី ២ ÷ បង្កើនប្រសិទ្ធិភាពប្រព័ន្ធសន្តិសុខសង្គម និងផ្តល់សេវាស្តារលទ្ធភាពពលកម្មកាយសម្បទាជនពិការ	**889,845.0**
២.១. អនុកម្មវិធីទី ១ ៖ អភិវឌ្ឍរបបសន្តិសុខសង្គមសម្រាប់មន្ត្រីរាជការស៊ីវិល	*397,964.5*
២.២. អនុកម្មវិធីទី ២ ៖ បង្កើនប្រសិត្តិភាពសេវាបើកផ្តល់របបសន្តិសុខសង្គមសម្រាប់អតីតយុទ្ធជននិងគ្រួសារ	*482,785.0*
២.៣. អនុកម្មវិធីទី ៣ ៖ ផ្តល់សេវាស្តារលទ្ធភាពពលកម្ម និងលើកកំពស់ជីវភាពជនពិការ	*9,095.5*
៣. កម្មវិធីទី ៣ ÷ ពង្រឹងសេវាគាំទ្រទូទៅ	**63,998.7**
៣.១. អនុកម្មវិធីទី ១ ៖ ការអភិវឌ្ឍភាពជាដៃគូ និងពង្រឹងសមត្ថភាពស្ថាប័ន	*25,569.1*
៣.២. អនុកម្មវិធីទី ២ ៖ អភិវឌ្ឍភាពធនធានមនុស្ស	*422.0*
៣.៣.អនុកម្មវិធីទី ៣ ៖ សេវាគាំទ្រការពង្រឹកសេវាគាំទ្រទូទៅ ដោយរាជធានី ខេត្ត	*38,007.6*

តារាង ៤ ÷ គម្រោង ចំណាយ ថវិកាក្រសួងការងារ និងបណ្តុះបណ្តាលវិជ្ជាជីវៈ តាមកម្មវិធី -អនុកម្មវិធី	ច្បាប់ ២០១៩
សរុបរួម	**233,936.2**
១. កម្មវិធីទី ១ ÷ ការអភិវឌ្ឍវិស័យការងារ	**22,624.8**
១.១ អនុកម្មវិធីទី ១ ៖ អធិការកិច្ចការងារដើម្បីលើកកម្ពស់លក្ខខណ្ឌការងារ	*2,841.9*
១.២ អនុកម្មវិធីទី ២ ៖ ទប់ស្កាត់ ដោះស្រាយកូដកម្ម បាតុកម្ម	*16,300.0*
១.៣ អនុកម្មវិធីទី ៣ ៖ រៀបចំប្រាក់ឈ្នួលអប្បរមាប្រចាំឆ្នាំ	*590.0*
១.៥ អនុកម្មវិធីទី ៥ ៖ ការគ្រប់គ្រងសហជីព អង្គការវិជ្ជាជីវៈ និងការផ្សះផ្សាវិវាទការងារ	*608.0*
១.៦ អនុកម្មវិធីទី ៦ ៖ ទប់ស្កាត់ការប្រើប្រាស់ពលកម្មកុមារ	*701.6*
១.៧.អនុកម្មវិធីទី ៧ ៖ សេវាគាំទ្រការអភិវឌ្ឍវិស័យការងារមន្ទីរជំនាញរាជធានី ខេត្ត	*1,583.3*
២. កម្មវិធីទី ២ ÷ ការអប់រំបណ្តុះបណ្តាល បច្ចេកទេស និងវិជ្ជាជីវៈ	**58,186.6**
២.១ អនុកម្មវិធីទី ១ ៖ កសាង និងអនុវត្តគោលនយោបាយជាតិ និងលិខិតបទដ្ឋានស្តីពីការអប់រំ បណ្តុះបណ្តាលបច្ចេកទេស និងវិជ្ជាជីវៈ និងផែនការ	*1,193.4*
២.២ អនុកម្មវិធីទី ២ ៖ យន្តការជំរុញការចុះឈ្មោះចូលរៀនរបស់សិក្ខាកាម សិស្ស និស្សិតក្នុងផ្នែកអប់រំបណ្តុះបណ្តាលបច្ចេកទេស និងវិជ្ជាជីវៈ	*52,872.7*
២.៣ អនុកម្មវិធីទី ៣ ៖ ពង្រឹងយន្តការគ្រប់គ្រងការអប់រំបណ្តុះបណ្តាលបច្ចេកទេស និងវិជ្ជាជីវៈ	*3,595.2*
២.៤ អនុកម្មវិធីទី ៤ ៖ សេវាគាំទ្រការអប់រំបណ្តុះបណ្តាលបច្ចេកទេស និងវិជ្ជាជីវៈមន្ទីរជំនាញរាជធានី ខេត្ត	*525.3*
៣. កម្មវិធីទី ៣ ÷ ការអភិវឌ្ឍមុខរបរ និងការងារ	**3,841.1**
៣.១ អនុកម្មវិធីទី ១ ៖ ការគ្រប់គ្រងមុខរបរ និងហត្ថពលកម្ម	*149.1*
៣.២ អនុកម្មវិធីទី ២ ៖ ការផ្តល់សេវាមុខរបរ និងការងារ	*2,109.0*
៣.៣ អនុកម្មវិធីទី ៣ ៖ ការផ្សព្វផ្សាយ និងអភិវឌ្ឍព័ត៌មានទីផ្សារការងារ	*1,583.0*
៥. កម្មវិធីទី ៥ ÷ សេវាគាំទ្រទូទៅ	**149,283.7**
៥.១ អនុកម្មវិធីទី ១ ៖ សេវារដ្ឋបាល និងបុគ្គលិក	*59,644.0*
៥.២ អនុកម្មវិធីទី ២ ៖ សេវាគាំទ្រហិរញ្ញវត្ថុនិងទ្រព្យសម្បត្តិរដ្ឋ	*19,404.9*
៥.៣ អនុកម្មវិធីទី ៣ ៖ កិច្ចសហប្រតិបត្តិការជាមួយដៃគូជាតិ និងអន្តរជាតិ	*4,470.0*
៥.៤ អនុកម្មវិធីទី ៤ ៖ ផែនការ ស្ថិតិ នីតិកម្ម សវនកម្ម អធិការកិច្ច និងសេវាសង្គម	*566.8*
៥.៥.អនុកម្មវិធីទី ៥ ៖ គណៈវិស្វករកម្ពុជា	*700.0*
៥.៦ អនុកម្មវិធីទី ៦ ៖ សេវាគាំទ្រការពង្រឹងសេវាទូទៅរបស់មន្ទីរជំនាញរាជធានី ខេត្ត	*64,498.0*

តារាង ៥ ÷ គម្រោង ចំណាយថវិកាក្រសួងបរិស្ថាន តាមកម្មវិធី -អនុកម្មវិធី	ច្បាប់ ២០១៩
សរុបរួម	**89,742.0**
១. កម្មវិធីទី ១ ÷ កិច្ចគាំពារបរិស្ថាន	**2,790.6**
១.១. អនុកម្មវិធីទី ១ ៖ ការត្រួតពិនិត្យតាមដានគុណភាពបរិស្ថាន (គុណភាពទឹក-ដី-ខ្យល់)	*99.1*
១.២. អនុកម្មវិធីទី ២ ៖ ការត្រួតពិនិត្យការបំពុលបរិស្ថាន (ដោយសំណល់រឹង-រាវ ផ្សែង-សំឡេង-រំញ័រ)	*178.9*
១.៣. អនុកម្មវិធីទី ៣ ៖ ការវាយតម្លៃហេតុប៉ះពាល់បរិស្ថាន	*313.7*
១.៤. អនុកម្មវិធីទី ៤ ៖ សេវាគាំទ្រកិច្ចគាំពារបរិស្ថាន	*1,745.3*
១.៥. អនុកម្មវិធីទី ៥ ៖ សេវាគាំទ្រកិច្ចគាំពារបរិស្ថាន សម្រាប់មន្ទីរបរិស្ថានរាជធានី ខេត្ត	*453.6*
២. កម្មវិធីទី ២ ÷ ការគ្រប់គ្រង និងអភិរក្សធនធានធម្មជាតិ និងការអភិវឌ្ឍសហគមន៍មូលដ្ឋាន	**8,289.7**
២.១. អនុកម្មវិធីទី ១ ៖ សេវាគាំទ្រការងារគ្រប់គ្រងនិងពង្រឹងការអនុវត្តច្បាប់	*1,764.6*
២.២. អនុកម្មវិធីទី ២ ៖ ការអភិរក្សតំបន់ការពារធម្មជាតិជីគោក	*1,339.1*
២.៣. អនុកម្មវិធីទី ៣៖ ការគ្រប់គ្រងតំបន់ដីសើមទឹកសាប	*555.0*
២.៤. អនុកម្មវិធីទី ៤ ៖ការគ្រប់គ្រងធនធានសមុទ្រនិងតំបន់ឆ្នេរ	*531.1*
២.៥. អនុកម្មវិធីទី ៥ ៖ សេវាគាំទ្រការងារគ្រប់គ្រងសហគមន៍មូលដ្ឋាន	*775.7*
២.៦. អនុកម្មវិធីទី ៦ ៖ ការអភិវឌ្ឍសហគមន៍តំបន់ការពារធម្មជាតិ	*1,391.4*
២.៧. អនុកម្មវិធីទី៧៖ ការអភិរក្សបេតិកភណ្ឌធម្មជាតិ-វប្បធម៌	*283.8*
២.៨. អនុកម្មវិធីទី៨៖ ការអភិវឌ្ឍទេសចរណ៍ធម្មជាតិក្នុងតំបន់ការពារធម្មជាតិ	*116.3*
២.៩.អនុកម្មវិធីទី ៩ ៖ សេវាការគ្រប់គ្រង និងអភិរក្សធនធានធម្មជាតិ និងការអភិវឌ្ឍសហគមន៍មូលដ្ឋាន សម្រាប់មន្ទីរបរិស្ថានរាជធានី ខេត្ត	*1,532.7*
៣. កម្មវិធីទី ៣ ÷ ការគ្រប់គ្រងការអភិវឌ្ឍន៍ ដោយចីរភាព	**3,098.6**
៣.១. អនុកម្មវិធីទី ១ ៖ ការអភិវឌ្ឍសេដ្ឋកិច្ចបៃតង និងលើកកម្ពស់ការអនុវត្តវិទ្យាសាស្ត្រ និងបច្ចេកវិទ្យា	*2,633.0*
៣.២. អនុកម្មវិធីទី ២ ៖ ជំរុញកាអនុវត្ត ឆ្លើយតបនឹងការប្រែប្រួលអាកាសធាតុ	*199.0*
៣.៣. អនុកម្មវិធីទី ៣ ៖ការអភិរក្សជីវៈចម្រុះ និងជីវសុវត្ថិភាព	*244.0*
៣.៤.អនុកម្មវិធីទី ៤ ៖ សេវាគាំទ្រការគ្រប់គ្រងការអភិវឌ្ឍដោយចីរភាព សម្រាប់មន្ទីរបរិស្ថានរាជធានី ខេត្ត	*22.6*

តារាង ៥ ÷ គម្រោង ចំណាយ ថវិកាក្រសួងបរិស្ថាន តាមកម្មវិធី -អនុកម្មវិធី	ច្បាប់ ២០១៩
៤. កម្មវិធីទី ៤ ÷ ការគ្រប់គ្រងចំណេះដឹង និងព័ត៌មាន បរិស្ថាន	**2,562.2**
៤.១. អនុកម្មវិធីទី ១ ៖ ការលើកកម្ពស់ចំណេះដឹង និងមេត្រីភាពបរិស្ថាន	*257.8*
៤.២. អនុកម្មវិធីទី ២ គ្រប់គ្រងទិន្នន័យភូមិសាស្ត្រ និងព័ត៌មានបរិស្ថាន	*852.7*
៤.៣. អនុកម្មវិធីទី ៣ ៖ សេវាកម្មគាំទ្រគ្រប់គ្រងចំណេះដឹងនិងព័ត៌មានបរិស្ថាន	*1,031.0*
៤.៤.អនុកម្មវិធីទី ៤ ៖ សេវាគាំទ្រការគ្រប់គ្រងចំណេះដឹង និងព័ត៌មានបរិស្ថាន សម្រាប់មន្ទីរបរិស្ថានរាជធានី ខេត្ត	*420.7*
៥. កម្មវិធីទី ៥ ÷ ការពង្រឹងអភិបាល កិច្ចល្អ	**73,000.9**
៥.១. អនុកម្មវិធីទី ១ ៖ ការបង្កើនប្រសិទ្ធភាពដំណើរការនៃការងាររដ្ឋបាល	*127.0*
៥.២. អនុកម្មវិធីទី ២ ការគ្រប់គ្រង និងបណ្តុះបណ្តាលធនធានមនុស្ស	*18,073.7*
៥.៣. អនុកម្មវិធីទី ៣ ៖ ការគ្រប់គ្រងហិរញ្ញវត្ថុ និងទ្រព្យសម្បត្តិរដ្ឋ	*11,502.8*
៥.៤. អនុកម្មវិធីទី ៤ ៖ ការងារផែនការនិងថវិកា វិមជ្ឈការ និងសហវិមជ្ឈការ	*679.5*
៥.៥. អនុកម្មវិធីទី ៥ ៖ ការបញ្ជ្រាបយេនឌ័រ ស្ត្រី យុវជន និងកុមារក្នុងវិស័យបរិស្ថាន	*220.0*
៥.៦. អនុកម្មវិធីទី ៦ ៖ ការងារអធិការកិច្ច	*174.0*
៥.៧. អនុកម្មវិធីទី ៧ ៖ ការងារសវនកម្មផ្ទៃក្នុង	*104.5*
៥.៨.អនុកម្មវិធីទី ៨ ៖ សេវាគាំទ្រការពង្រឹងអភិបាលកិច្ចល្អ សម្រាប់មន្ទីរបរិស្ថានរាជធានី ខេត្ត	*42,119.4*

តារាង ៦ ÷ គម្រោង ចំណាយ ថវិកាក្រសួងវប្បធម៌ និងវិចិត្រសិល្បៈ តាមកម្មវិធី -អនុកម្មវិធី	ច្បាប់ ២០១៩
សរុបរួម	**180,145.9**
១. កម្មវិធីទី ១ ÷ កិច្ចគាំពារបេតិកភណ្ឌវប្បធម៌រូបី	**2,719.1**
១.១ អនុកម្មវិធីទី ១៖ ការបង្កើនកិច្ចអភិរក្សបេតិកភណ្ឌវប្បធម៌រូបី	1,551.0
១.២អនុកម្មវិធីទី ២៖ ការលើកតម្កើងតម្លៃបេតិកភណ្ឌវប្បធម៌រូបី	870.1
១.៣.អនុកម្មវិធីទី ៣៖ សេវាគាំទ្រកិច្ចគាំពារបេតិកភណ្ឌវប្បធម៌រូបី ថ្នាក់រាជធានី ខេត្ត	298.0
២. កម្មវិធី២ ÷ ការលើកស្ទួយបេតិកភណ្ឌវប្បធម៌អរូបី	**3,170.7**
២.១.អនុកម្មវិធីទី ១៖ ការពង្រឹងកិច្ចអភិរក្សបេតិកភណ្ឌវប្បធម៌អរូបី	601.0
២.២.អនុកម្មវិធីទី ២៖ ការលើកតម្លៃបេតិកភណ្ឌវប្បធម៌អរូបី	1,942.8
២.៣.អនុកម្មវិធីទី ៣៖ សេវាគាំទ្រការលើកស្ទួយបេតិកភណ្ឌវប្បធម៌អរូបី ថ្នាក់រាជធានី ខេត្ត	626.9
៣. កម្មវិធីទី ៣ ÷ ការពង្រឹងសេវាគាំទ្រទូទៅ	**174,256.1**
៣.១.អនុកម្មវិធីទី ១៖ ការពង្រឹងអភិបាលកិច្ច	63,295.5
៣.២.អនុកម្មវិធីទី ២៖ ការបណ្តុះបណ្តាលធនធានមនុស្សលើវិស័យវប្បធម៌ (សាលាមធ្យមវិចិត្រសិល្បៈ)	3,023.0
៣.៣.អនុកម្មវិធីទី ៣៖ ការបណ្តុះបណ្តាលធនធានមនុស្សលើវិស័យវប្បធម៌ (សាកលវិទ្យាល័យភូមិន្ទវិចិត្រសិល្បៈ)	1,778.1
៣.៤.អនុកម្មវិធីទី ៤៖ កិច្ចគាំពារនិងលើកតម្កើងតម្លៃបេតិកភណ្ឌវប្បធម៌ (អាជ្ញាធរជាតិសំបូរព្រៃគុក)	2,354.7
៣.៥.អនុកម្មវិធីទី ៥៖ កិច្ចគាំពារនិងលើកតម្កើងតម្លៃបេតិកភណ្ឌវប្បធម៌ (អាជ្ញាធរជាតិព្រះវិហារ)	8,020.6
៣.៦.អនុកម្មវិធីទី ៦៖ កិច្ចគាំពារនិងលើកតម្កើងតម្លៃបេតិកភណ្ឌវប្បធម៌ (អាជ្ញាធរអប្សរា)	64,159.9
៣.៧.អនុកម្មវិធីទី ៧៖ការពង្រឹងយន្តការការងាររបស់គណៈកម្មាធិការជាតិបេតិកភណ្ឌពិភពលោក	760.0
៣.៨.អនុកម្មវិធីទី ៨៖ការពង្រឹងយន្តការការងាររបស់គណៈកម្មការជាតិយូណេស្កូកម្ពុជា	580.0
៣.៩.អនុកម្មវិធីទី ៩៖ សេវាគាំទ្រការងារវប្បធម៌ និងវិចិត្រសិល្បៈ ថ្នាក់រាជធានី ខេត្ត	30,284.3

តារាង ៧ ÷ គម្រោង ចំណាយ ថវិកាក្រសួងព័ត៌មាន តាមកម្មវិធី -អនុកម្មវិធី	ច្បាប់ ២០១៩
សរុបរួម	**85,179.0**
១. កម្មវិធីទី ១ ÷ ការគ្រប់គ្រង និងអភិវឌ្ឍវិស័យព័ត៌មាន	*85,179.0*
១.១. អនុកម្មវិធីទី ១ ៖ កិច្ចការព័ត៌មាន និងសោតទស្សន៍	2,209.0
១.២. អនុកម្មវិធីទី ២ ៖ ការងារផ្សព្វផ្សាយរបស់ទូរទស្សន៍ជាតិកម្ពុជា	2,228.0
១.៣. អនុកម្មវិធីទី ៣ ៖ ការងារផ្សព្វផ្សាយរបស់វិទ្យុជាតិកម្ពុជា	1,327.0
១.៤. អនុកម្មវិធីទី ៤ ៖ ការងារផ្សព្វផ្សាយរបស់ទីភ្នាក់ងារសារព័ត៌មានកម្ពុជា AKP	1,122.0
១.៥. អនុកម្មវិធីទី ៥ ៖ សេវាគាំទ្រទូទៅ	51,207.5
១.៦. អនុកម្មវិធីទី ៦ ៖ សេវាគាំទ្រលើកកម្ពស់វិស័យព័ត៌មាន របស់មន្ទីរជំនាញរាជធានី ខេត្ត	27,085.5

តារាង ៨ ÷ គម្រោង ចំណាយ ថវិកាក្រសួងកិច្ចការនារី តាមកម្មវិធី -អនុកម្មវិធី	ច្បាប់ ២០១៩
សរុបរួម	**50,888.0**
១.កម្មវិធីទី ១ ÷ កែប្រែស្ថានភាពសេដ្ឋកិច្ច សង្គមរបស់ស្ត្រី	**5,973.4**
១.១ អនុកម្មវិធីទី ១ ៖ លើកកម្ពស់សីលធម៌សង្គម តម្លៃស្ត្រី និងគ្រួសារខ្មែរ	*185.9*
១.២ អនុកម្មវិធីទី ២ ៖ លើកកម្ពស់ការអប់រំ និងសុខុមាលភាពសង្គម	*372.7*
១.៣ អនុកម្មវិធីទី ៣ ៖ អភិវឌ្ឍន៍សេដ្ឋកិច្ចស្ត្រី និងគ្រួសារ	*3,663.3*
១.៤ អនុកម្មវិធីទី ៤ ៖ ការលើកកម្ពស់សុខភាពរបស់ស្ត្រី និងកុមារ	*343.2*
១.៥ អនុកម្មវិធីទី ៥ ៖ កែប្រែស្ថានភាពសេដ្ឋកិច្ចសង្គម របស់ស្ត្រី ថ្នាក់រាជធានី ខេត្ត	*1,408.3*
២.កម្មវិធីទី ២ ÷ កិច្ចការពារផ្លូវច្បាប់ចំពោះស្ត្រី និងក្មេងស្រី	**1,667.5**
២.១ អនុកម្មវិធីទី ១ ៖ ទប់ស្កាត់ការរំលោភបំពានលើស្ត្រី និងក្មេងស្រី	*293.6*
២.២ អនុកម្មវិធីទី ២ ៖ ពង្រឹងសមត្ថភាពភ្នាក់ងារនគរបាលយុត្តិធម៌	*199.7*
២.៣ អនុកម្មវិធីទី ៣ ៖ ទប់ស្កាត់អំពើជួញដូរមនុស្ស	*321.1*
២.៤ អនុកម្មវិធីទី ៤ ៖ ទប់ស្កាត់អំពើហិង្សាលើស្ត្រី និងកុមារ	*240.6*
២.៥ អនុកម្មវិធីទី ៥ ៖ លើកកម្ពស់កិច្ចការពារស្ត្រីពិការ	*163.4*
២.៦.អនុកម្មវិធីទី ៦ ៖ កិច្ចការពារផ្លូវច្បាប់ចំពោះស្ត្រី និងក្មេងស្រី ថ្នាក់រាជធានី ខេត្ត	*449.1*
៣.កម្មវិធីទី ៣ ÷ ការបញ្ជ្រាបយេនឌ័រក្នុងគោលនយោបាយ ជាតិ និងតាមវិស័យ	**3,445.6**
៣.១ អនុកម្មវិធីទី ១ ៖ អភិវឌ្ឍសមត្ថភាពស្តីពីការបញ្ជ្រាបយេនឌ័រ	*165.7*
៣.២ អនុកម្មវិធីទី ២ ៖ ផ្សព្វផ្សាយកម្មវិធីនារីរតនៈ	*1,021.5*
៣.៣ អនុកម្មវិធីទី ៣ ៖ ការអនុវត្តអនុសញ្ញាអន្តរជាតិ ស្តីពីការលុបបំបាត់រាល់ទម្រង់នៃការរើសអើងលើស្ត្រី ((	*1,199.7*
៣.៤ អនុកម្មវិធីទី ៤ ៖ ស្ត្រីនិងការធ្វើសេចក្តីសម្រេច	*171.9*
៣.៥ អនុកម្មវិធីទី ៥ ៖ ការបញ្ជ្រាបយេនឌ័រ ក្នុងកំណែទម្រង់វិមជ្ឈការ និងវិសហមជ្ឈការ	*158.7*
៣.៦ អនុកម្មវិធីទី ៦ ៖ លើកកម្ពស់សមភាពយេនឌ័រ ថ្នាក់រាជធានី ខេត្ត	*728.1*
៤.កម្មវិធីទី ៤ ÷ ការគ្រប់គ្រង និងការអភិវឌ្ឍស្ថាប័ន	**39,801.5**
៤.១ អនុកម្មវិធីទី ១ ៖ ការរៀបចំផែនការស្ថិតិ និងការត្រួតពិនិត្យ វាយតម្លៃឆ្លើយតបនឹងយេនឌ័រ	*310.2*
៤.២ អនុកម្មវិធីទី ២ ៖ ពង្រឹងការងារហិរញ្ញវត្ថុ សវនកម្មផ្ទៃក្នុង និងអធិការកិច្ច	*175.6*
៤.៣ អនុកម្មវិធីទី ៣ ៖ កិច្ចសហប្រតិបត្តិការអន្តរជាតិ ដើម្បីសមភាពយេនឌ័រ	*164.5*
៤.៤ អនុកម្មវិធីទី ៤ ៖ អភិវឌ្ឍន៍សមត្ថភាពលើការងារគ្រប់គ្រងរដ្ឋបាល	*245.4*
៤.៥ អនុកម្មវិធីទី ៥ ៖ សេវាគាំទ្រដល់ ការអនុវត្តផែនការយុទ្ធសាស្ត្រនារីរតនៈ	*13,297.3*
៤.៦ អនុកម្មវិធីទី ៦ ៖ សេវាគាំទ្រដល់ការអនុវត្តផែនការយុទ្ធសាស្ត្រនារីរតនៈ ថ្នាក់រាជធានី ខេត្ត	*25,608.5*

តារាង ៩ ÷ គម្រោង ចំណាយ ថវិកាក្រសួងធម្មការ និងសាសនា តាមកម្មវិធី -អនុកម្មវិធី	ច្បាប់ ២០១៩
សរុបរួម	**68,705.8**
១. កម្មវិធីទី ១ ÷ សុខដុមនីយកម្មសាសនានៅកម្ពុជា	**68,705.8**
១.១. អនុកម្មវិធីទី ១ ÷ ការពង្រឹងគុណភាព និងពង្រីកវិស័យពុទ្ធិកសិក្សា	*5,434.7*
១.២. អនុកម្មវិធីទី ២ ÷ ពង្រឹង និងពង្រីកការគ្រប់គ្រង ផ្សព្វផ្សាយ ព្រះពុទ្ធសាសនា និងរក្សាសុខដុមនីយកម្មខាងជំនឿសាសនា	*2,394.4*
១.៣. អនុកម្មវិធីទី ៣ ÷ ពង្រឹងសេវាគាំទ្រទូទៅ និងអភិបាលកិច្ចល្អ	*19,650.8*
១.៤. អនុកម្មវិធីទី ៤ ÷ សេវាគាំទ្រទូទៅរាជធានី ខេត្ត	*41,225.9*

តារាង ១០ ៖ គម្រោង ចំណាយ ថវិកាក្រសួងទេសចរណ៍ តាមកម្មវិធី-អនុកម្មវិធី	ច្បាប់ ២០១៩
សរុបរួម	**98,065.0**
១.កម្មវិធីទី១៖ គ្រប់គ្រងឧស្សាហកម្មទេសចរណ៍	**8,299.4**
១.១. អនុកម្មវិធីទី១៖ ពង្រឹងគុណភាពឧស្សាហកម្មនិងសេវាកម្មទេសចរណ៍ "សេវាមួយស្តង់ដារមួយ"	1,833.6
១.២. អនុកម្មវិធីទី២៖ ពង្រឹងការបណ្តុះបណ្តាលវិជ្ជាជីវៈ ការរៀបចំសាលាបណ្តុះបណ្តាលវិជ្ជាជីវៈទេសចរណ៍ "បុគ្គលិកមួយ ជំនាញមួយ"	1,700.0
១.៣. អនុកម្មវិធីទី៣៖ ជំរុញទេសចរណ៍ក្នុងស្រុក ការយល់ដឹងសាធារណៈ និងការអនុវត្តប្រព័ន្ធ (IT) ក្នុងវិស័យទេសចរណ៍	1,917.3
១.៤. អនុកម្មវិធីទី៤៖ ជំរុញចលនាប្រឡងប្រណាំង "ទីក្រុងស្អាត រមណីយដ្ឋានស្អាត សេវាល្អ បដិសណ្ឋារកិច្ចល្អ"	1,763.1
១.៥. អនុកម្មវិធីទី៥៖ ពង្រឹងការគ្រប់គ្រងឧស្សាហកម្មទេសចរណ៍និងជំរុញចលនាប្រឡងប្រណាំង "ទីក្រុងស្អាត រមណីយដ្ឋានស្អាត សេវាល្អ បដិសណ្ឋារកិច្ចល្អ" រាជធានី-ខេត្ត	1,085.4
២.កម្មវិធីទី២៖ អភិវឌ្ឍន៍ទេសចរណ៍និងសហប្រតិបត្តិការអន្តរជាតិ	**20,322.6**
២.១. អនុកម្មវិធីទី១៖ ផែនការ ការអភិវឌ្ឍផលិតផល និងវិនិយោគទេសចរណ៍	4,681.8
២.២. អនុកម្មវិធីទី២៖ ពង្រឹងនិងពង្រីកទំនាក់ទំនងកិច្ចសហប្រតិបត្តិការទេសចរណ៍	3,066.0
២.៣. អនុកម្មវិធីទី៣៖ ការសិក្សាទីផ្សារនិងផ្សព្វផ្សាយទេសចរណ៍ក្រៅប្រទេស	11,293.0
២.៤. អនុកម្មវិធីទី៤៖ ការសិក្សាស្រាវជ្រាវវិភាគទេសចរណ៍ រៀបចំគោលនយោបាយផែនការយុទ្ធសាស្ត្រ និងការគ្រប់គ្រងស្ថិតិទេសចរណ៍	328.1
២.៥. អនុកម្មវិធីទី៥៖ ផែនការ ការអភិវឌ្ឍផលិតផល និងវិនិយោគទេសចរណ៍ រាជធានី-ខេត្ត	953.7
៣.កម្មវិធីទី៣៖ សេវាគាំទ្រដំណើរការទូទៅសម្រាប់ការគ្រប់គ្រងវិស័យទេសចរណ៍	**69,443.0**
៣.១. អនុកម្មវិធីទី១៖ បង្កើនប្រសិទ្ធភាព និងគុណភាពសេវារដ្ឋបាលសាធារណៈ សម្រួលការធ្វើដំណើរការដឹកជញ្ជូន និងសន្តិសុខ សុវត្ថិភាពទេសចរណ៍	636.5
៣.២. អនុកម្មវិធីទី២៖ ពង្រឹងការគ្រប់គ្រងនិងអភិវឌ្ឍន៍សមត្ថភាពមន្ត្រី	17,235.2
៣.៣. អនុកម្មវិធីទី៣៖ ពង្រឹងការគ្រប់គ្រងគណនេយ្យនិងហិរញ្ញវត្ថុប្រកបដោយតម្លាភាព ប្រសិទ្ធភាព និងគណនេយ្យភាព	8,241.9
៣.៤. អនុកម្មវិធីទី៤៖ បង្កើនការកសាង ជំរុញការអនុវត្តបទដ្ឋានគតិយុត្តិ ការងារសវនកម្មផ្ទៃក្នុង និងអធិការកិច្ច	709.9
៣.៥. អនុកម្មវិធីទី៥៖ លើកកម្ពស់សមភាពយេនឌ័រ សុវត្ថិភាពកុមារ គាំទ្រជនពិការ ការងារវិមជ្ឈការ និងវិសហមជ្ឈការ ការងារ AIDS ការងារប្រយុទ្ធប្រឆាំងគ្រឿងញៀន និងការងារបរិស្ថានគ្មានផ្សែងបារីក្នុងវិស័យទេសចរណ៍	614.6
៣.៦. អនុកម្មវិធីទី៦៖ ពង្រឹងការប្រមូលចំណូលពីការលក់សំបុត្រចូលទស្សនារមណីយដ្ឋានអង្គរ	20,673.0
៣.៧. អនុកម្មវិធីទី៧៖ សេវាគាំទ្រទេសចរណ៍ រាជធានី-ខេត្ត	21,331.9

តារាង ១១ ÷ គម្រោង ចំណាយ ថវិកាក្រសួងធនធានទឹក និងឧតុនិយម តាមកម្មវិធី -អនុកម្មវិធី	ច្បាប់ ២០១៩
សរុបរួម	**159,188.0**
១.កម្មវិធីទី១៖ ការគ្រប់គ្រង និងអភិវឌ្ឍន៍ធនធានទឹក	**93,817.8**
១.១. អនុកម្មវិធីទី១៖ កិច្ចដំណើរការ និងការជួសជុលថែទាំប្រព័ន្ធធារាសាស្ត្រ (ន.ធារាសាស្ត្រកសិកម្ម)	73,108.4
១.២. អនុកម្មវិធីទី២៖ ស្តារ ជួសជុល និងសាងសង់ហេដ្ឋារចនាសម្ព័ន្ធធារាសាស្ត្រ (ន.វិស្វកម្ម)	133.0
១.៣. អនុកម្មវិធីទី៣៖ ការបង្កើតសហគមន៍កសិករប្រើប្រាស់ទឹក (ន.សហគមន៍កសិករប្រើប្រាស់ទឹក)	60.4
១.៤. អនុកម្មវិធីទី៤៖ ការគ្រប់គ្រងសហគមន៍កសិករប្រើប្រាស់ទឹកប្រកបដោយនិរន្តរភាព (ន.សហគមន៍កសិករប្រើប្រាស់ទឹក)	9,081.0
១.៥. អនុកម្មវិធីទី៥៖ ការរៀបចំផែនការយុទ្ធសាស្ត្រ ឯកសារគោលការណ៍ណែនាំបច្ចេកទេស និងប្រព័ន្ធគ្រប់គ្រងទិន្នន័យព័ត៌មានសម្រាប់ការគ្រប់គ្រង និងអភិវឌ្ឍន៍ធនធានទឹកក្នុងក្របខណ្ឌគណៈកម្មការទន្លេមេគង្គ (គណៈកម្មាធិការជាតិទន្លេមេគង្គកម្ពុជា)	620.0
១.៦. អនុកម្មវិធីទី៦៖ ពង្រឹងយន្តការសម្របសម្រួល និងសហប្រតិបត្តិការសម្រាប់ការអភិវឌ្ឍ និងគ្រប់គ្រងធនធានទឹកក្នុងក្របខណ្ឌគណៈកម្មការទន្លេមេគង្គ (គណៈកម្មាធិការជាតិទន្លេមេគង្គកម្ពុជា)	800.0
១.៧. អនុកម្មវិធីទី៧៖ ការងារសាងសង់ប្រព័ន្ធប្រឡាយជើងក្អែក (ន.សហគមន៍កសិករប្រើប្រាស់ទឹក)	
១.៨. អនុកម្មវិធីទី៨៖ សេវាគាំទ្រកិច្ចដំណើរការ ការជួសជុល និងថែទាំ ហេដ្ឋារចនាសម្ព័ន្ធប្រព័ន្ធធារាសាស្ត្ររបស់មន្ទីរជំនាញរាជធានី-ខេត្ត	10,015.0
២.កម្មវិធីទី២៖ ការគ្រប់គ្រងគ្រោះទឹកជំនន់ និងគ្រោះរាំងស្ងួត	**5,847.6**
២.១. អនុកម្មវិធីទី១៖ ការងារអន្តរាគមន៍សង្គ្រោះស្រូវ និងទប់ទល់គ្រោះធម្មជាតិ (ន.ធារាសាស្ត្រកសិកម្ម)	3,749.5
២.២. អនុកម្មវិធីទី២៖ សាងសង់ ជួសជុល និងថែទាំម៉ាស៊ីនបូមទឹកចល័ត និងស្ថានីយបូមទឹក (ន.ធារាសាស្ត្រកសិកម្ម)	844.5
២.៣. អនុកម្មវិធីទី៣៖ ការគ្រប់គ្រងគ្រោះទឹកជំនន់ និងគ្រោះរាំងស្ងួត របស់មន្ទីរជំនាញរាជធានី-ខេត្ត	1,253.6
៣.កម្មវិធីទី៣៖ ការការពារ និងអភិរក្សធនធានទឹក	**2,348.3**
៣.១. អនុកម្មវិធីទី១៖ ការគ្រប់គ្រងធនធានទឹកចំរុះ និងអាងទន្លេប្រកបដោយនិរន្តរភាព (ន.គ្រប់គ្រង និងអភិរក្សធនធានទឹក)	148.3
៣.២. អនុកម្មវិធីទី២៖ សម្របសម្រួលការអភិរក្ស និងអភិវឌ្ឍន៍តំបន់ទន្លេសាបក្នុងស្មារតី ការការពារប្រព័ន្ធអេកូឡូស៊ីជីវចម្រុះនៅតំបន់បឹងទន្លេសាប និងតំបន់ ពាក់ព័ន្ធនៅតំបន់ទន្លេសាប និងតំបន់ពាក់ព័ន្ធ (អាជ្ញាធរទន្លេសាប)	2,200.0
៤.កម្មវិធីទី៤៖ ការគ្រប់គ្រងព័ត៌មានស្តីពីធនធានទឹក និងឧតុនិយម	**2,421.9**
៤.១. អនុកម្មវិធីទី១៖ រៀបចំចងក្រង គ្រប់គ្រងប្រព័ន្ធទិន្នន័យស្ថិតិរបស់ក្រសួងទូទាំងប្រទេស (ន.ផែនការ និងសហប្រតិបត្តិការអន្តរជាតិ)	100.7
៤.២. អនុកម្មវិធីទី២៖ ការគ្រប់គ្រងប្រព័ន្ធទិន្នន័យជលសាស្ត្រ ការគ្រប់គ្រងច្រាំងទន្លេ និងការត្រួតពិនិត្យគុណភាពទឹក (ន.ជលសាស្ត្រ និងការងារទន្លេ)	453.3
៤.៣. អនុកម្មវិធីទី៣៖ គ្រប់គ្រងព័ត៌មានឧតុនិយមប្រកបដោយប្រសិទ្ធភាព (ន.ឧតុនិយម)	1,506.3
៤.៤. អនុកម្មវិធីទី៤៖ ការគ្រប់គ្រងធនធានទឹកក្រោមដី និងការសិក្សាស្រាវជ្រាវចងក្រងទិន្នន័យ ដោយផ្អែកលើមូលដ្ឋាននៃអណ្តូងដែលបាននិងកំពុងប្រើប្រាស់ស្ថិតនៅក្នុងខេត្តព្រៃវែង ខេត្តស្វាយរៀង ខេត្តកំពង់ស្ពឺ (ន.ទឹកស្អាត និងអនាម័យ)	238.1
៤.៥. អនុកម្មវិធីទី៥៖ គាំទ្រសេវាការគ្រប់គ្រងប្រព័ន្ធទិន្នន័យឧតុនិយម និងជលសាស្ត្ររបស់មន្ទីរជំនាញរាជធានី-ខេត្ត	123.5

តារាង ១១ ÷ គម្រោង ចំណាយថវិកាក្រសួងធនធានទឹក និងឧតុនិយម តាមកម្មវិធី -អនុកម្មវិធី	ច្បាប់ ២០១៩
៥.កម្មវិធីទី៥៖ ការកែលម្អការគ្រប់គ្រងរដ្ឋបាល និងអភិវឌ្ឍន៍ធនធានមនុស្ស	**54,752.4**
៥.១. អនុកម្មវិធីទី១៖ ការកែលម្អការគ្រប់គ្រងរដ្ឋបាល និងការកសាង អភិវឌ្ឍន៍សមត្ថភាពមន្ត្រី (ន.រដ្ឋបាល និងធនធានមនុស្ស)	797.6
៥.២. អនុកម្មវិធីទី២៖ ការរៀបចំផែនការគោលនយោបាយយុទ្ធសាស្ត្រ និងអភិវឌ្ឍន៍វិស័យធនធានទឹក និងឧតុនិយម (ន.ផែនការ និងសហប្រតិបត្តិការអន្តរជាតិ)	311.8
៥.៣. អនុកម្មវិធីទី៣៖ បង្កើនប្រសិទ្ធភាពការគ្រប់គ្រង និងការអនុវត្តថវិកា (ន.ហិរញ្ញវត្ថុ)	21,978.3
៥.៤. អនុកម្មវិធីទី៤៖ ការអភិវឌ្ឍធនធានមនុស្សលើវិស័យធនធានទឹក (TSC)	555.4
៥.៥. អនុកម្មវិធីទី៥៖ ធ្វើឱ្យប្រសើរឡើងប្រព័ន្ធគ្រប់គ្រងផ្ទៃក្នុងរបស់សវនដ្ឋាន (ន.សវនកម្មផ្ទៃក្នុង)	222.4
៥.៦. អនុកម្មវិធីទី៦៖ អភិបាលកិច្ចការគ្រប់គ្រងរដ្ឋបាល បុគ្គលិក ហិរញ្ញវត្ថុ និងកិច្ចសហប្រតិបត្តិការ ដើម្បីលើកកម្ពស់ប្រសិទ្ធភាពការងាររបស់អាជ្ញាធរទន្លេសាប (អាជ្ញាធរទន្លេសាប)	2,100.0
៥.៧. អនុកម្មវិធីទី៧៖ អភិបាលកិច្ចលើការគ្រប់គ្រងរដ្ឋបាល ហិរញ្ញវត្ថុ បុគ្គលិក និងអភិវឌ្ឍន៍ធនធានមនុស្ស ដើម្បីធានាដល់ប្រសិទ្ធភាពការងាររបស់គណៈកម្មាធិការជាតិទន្លេមេគង្គកម្ពុជា	4,047.0
៥.៨. អនុកម្មវិធីទី៨៖ ពង្រឹងសេវាគាំទ្ររដ្ឋបាល ហិរញ្ញវត្ថុ និងការកសាងសមត្ថភាពរបស់មន្ទីរជំនាញរាជធានី-ខេត្ត	24,739.9

តារាង ១២ ៖ គម្រោង ចំណាយ ថវិកាក្រសួងកសិកម្ម រុក្ខាប្រមាញ់ និងនេសាទ តាមកម្មវិធី -អនុកម្មវិធី	ច្បាប់ ២០១៩
សរុបរួម	**264,924.0**
១.កម្មវិធីទី១៖ បង្កើនផលិតភាព និងពិពិធកម្មដំណាំកសិកម្ម	**31,614.2**
១.១. អនុកម្មវិធីទី១៖ ជំរុញផលិតកម្មនិងផលិតភាពដំណាំ	5,248.3
១.២. អនុកម្មវិធីទី២៖ លើកកម្ពស់ការការពារដំណាំ គុណភាព និងសុវត្ថិភាពផលិតផលកសិកម្ម	2,435.1
១.៣. អនុកម្មវិធីទី៣៖ លើកកម្ពស់សេវាផ្សព្វផ្សាយកសិកម្ម និងអភិវឌ្ឍន៍សហគមន៍កសិកម្ម	3,650.5
១.៤. អនុកម្មវិធីទី៤៖ សម្របសម្រួលបច្ចេកទេស និងបង្កើនសមត្ថភាពអង្គភាព	2,262.8
១.៥. អនុកម្មវិធីទី៥៖ ជំរុញការអភិវឌ្ឍកៅស៊ូធម្មជាតិប្រកបដោយនិរន្តភាព	693.5
១.៦. អនុកម្មវិធីទី៦៖ ពង្រឹងការរៀបចំ ការអនុវត្តផែនការ និងអភិបាលកិច្ច	1,420.7
១.៧. អនុកម្មវិធីទី៧៖ លើកកម្ពស់គុណភាពការងារពិសោធន៍ និងស្រាវជ្រាវកៅស៊ូ	1,870.0
១.៨. អនុកម្មវិធីទី៨៖ ជំរុញនិងលើកកម្ពស់ការអភិវឌ្ឍកសិ-ឧស្សាហកម្ម	1,957.0
១.៩. អនុកម្មវិធីទី៩៖ ការស្រាវជ្រាវដើម្បីអភិវឌ្ឍន៍កសិកម្មប្រកបដោយចីរភាព	4,330.0
១.១០. អនុកម្មវិធីទី១០៖ ការបង្កើនផលិតភាពកសិកម្មរបស់មន្ទីរជំនាញរាជធានី-ខេត្ត	7,746.3
២.កម្មវិធីទី២៖ ជំរុញផលិតកម្មសត្វ និងសុខភាពសត្វ	**16,860.9**
២.១. អនុកម្មវិធីទី១៖ ជំរុញការចិញ្ចឹមសត្វ និងបង្កើនផលិតភាពសត្វ	994.8
២.២. អនុកម្មវិធីទី២៖ លើកកម្ពស់សុខភាពសត្វ និងសុខភាពសាធារណៈបសុព្យាបាល	7,045.8
២.៣. អនុកម្មវិធីទី៣៖ លើកកម្ពស់ការផ្សព្វផ្សាយ និងពង្រឹងការអនុវត្តបទដ្ឋានគតិយុត្តិ	864.0
២.៤. អនុកម្មវិធីទី៤៖ ជំរុញការស្រាវជ្រាវ និងអភិវឌ្ឍន៍សុខភាពសត្វ និងផលិតកម្មសត្វ	1,878.3
២.៥. អនុកម្មវិធីទី៥៖ ពង្រឹងសមត្ថភាពអង្គភាព សេវាគាំទ្រ និងអភិវឌ្ឍន៍ធនធានមនុស្ស	3,128.4
២.៦. អនុកម្មវិធីទី៦៖ ការជំរុញការចិញ្ចឹមសត្វ និងសុខភាពសត្វរបស់មន្ទីរជំនាញរាជធានី-ខេត្ត	2,949.6
៣.កម្មវិធីទី៣៖ គ្រប់គ្រងធនធានជលផល និងអភិវឌ្ឍវារីវប្បកម្ម	**17,579.4**
៣.១. អនុកម្មវិធីទី១៖ ការនេសាទ ការគ្រប់គ្រង និងការអភិរក្សធនធានជលផល	2,938.2
៣.២. អនុកម្មវិធីទី២៖ ការអភិវឌ្ឍវារីវប្បកម្មទឹកសាបនិងសមុទ្រ	2,176.8
៣.៣. អនុកម្មវិធីទី៣៖ ការគ្រប់គ្រង និងអភិវឌ្ឍន៍ខ្សែច្រវាក់តម្លៃជលផល	350.0
៣.៤. អនុកម្មវិធីទី៤៖ ការស្រាវជ្រាវ និងអភិវឌ្ឍន៍ធនធានជលផល	757.1
៣.៥. អនុកម្មវិធីទី៥៖ ពង្រឹងសមត្ថភាពអង្គភាព សេវាគាំទ្រ និងអភិវឌ្ឍន៍ធនធានមនុស្ស	6,821.4
៣.៦. អនុកម្មវិធីទី៦៖ ពង្រឹងការគ្រប់គ្រងធនធានជលផលរាជធានី-ខេត្ត	4,535.9

តារាង ១២ ÷ គម្រោង ចំណាយ ថវិកាក្រសួងកសិកម្ម រុក្ខាប្រមាញ់ និងនេសាទ តាមកម្មវិធី -អនុកម្មវិធី	ច្បាប់ ២០១៩
៤.កម្មវិធីទី៤៖ គ្រប់គ្រងនិងអភិវឌ្ឍន៍ធនធានព្រៃឈើ និងសត្វព្រៃ	**17,786.8**
៤.១. អនុកម្មវិធីទី១៖ ការគ្រប់គ្រងនិងអភិវឌ្ឍន៍ព្រៃឈើ	5,472.6
៤.២. អនុកម្មវិធីទី២៖ ពង្រឹងការសិក្សាស្រាវជ្រាវ និងអភិវឌ្ឍព្រៃឈើ និងសត្វព្រៃ	1,453.4
៤.៣. អនុកម្មវិធីទី៣៖ ការគ្រប់គ្រងឧទ្យានសួនសត្វ និងសង្គ្រោះថែរក្សាសត្វព្រៃ	1,621.5
៤.៤. អនុកម្មវិធីទី៤៖ ពង្រឹងការអនុវត្តច្បាប់ស្តីពីព្រៃឈើ	447.0
៤.៥. អនុកម្មវិធីទី៥៖ ពង្រឹងការគ្រប់គ្រង និងសេវាគាំទ្រអង្គភាព	3,901.2
៤.៦. អនុកម្មវិធីទី៦៖ ពង្រឹងការគ្រប់គ្រងធនធានព្រៃឈើនិងសត្វព្រៃរាជធានី-ខេត្ត	4,891.1
៥.កម្មវិធីទី៥៖ ពង្រឹងសេវាគាំទ្រ និងអភិវឌ្ឍន៍ធនធានមនុស្ស	**181,082.7**
៥.១. អនុកម្មវិធីទី១៖ លើកកម្ពស់ការកសាងនិងការអនុវត្តផែនការគោលនយោបាយ និងវិនិយោគកសិកម្ម ធនធានមនុស្ស	2,042.6
៥.២. អនុកម្មវិធីទី២៖ បង្កើនប្រសិទ្ធភាពការរៀបចំ ការគ្រប់គ្រង និងការអនុវត្តថវិកា	2,197.2
៥.៣. អនុកម្មវិធីទី៣៖ ពង្រឹងការគ្រប់គ្រងស្ថាប័ននិងអភិវឌ្ឍន៍ធនធានមនុស្ស	66,661.2
៥.៤. អនុកម្មវិធីទី៤៖ បង្កើនប្រសិទ្ធភាពការងារសវនកម្មផ្ទៃក្នុង	579.0
៥.៥. អនុកម្មវិធីទី៥៖ លើកកម្ពស់សមត្ថភាព និងប្រសិទ្ធភាពការងារសហប្រតិបត្តិការអន្តរជាតិ	3,647.3
៥.៦. អនុកម្មវិធីទី៦៖ ពង្រឹងប្រសិទ្ធភាពការអនុវត្តច្បាប់ស្តីពីការគ្រប់គ្រងថ្នាំកសិកម្ម និងជីកសិកម្ម	432.0
៥.៧. អនុកម្មវិធីទី៧៖ ពង្រឹងការងាររដ្ឋបាលនិងការបញ្ជាបយេនឌ័រ	5,141.0
៥.៨. អនុកម្មវិធីទី៨៖ បង្កើនប្រសិទ្ធភាពការងារអធិការកិច្ច	448.4
៥.៩. អនុកម្មវិធីទី៩៖ ការគ្រប់គ្រងឯកសារ និងប្រព័ន្ធព័ត៌មានកសិកម្ម (AIDOC)	414.8
៥.១០. អនុកម្មវិធីទី១០៖ ពង្រឹងគុណភាពអប់រំ និងបណ្តុះបណ្តាលធនធានមនុស្សក្នុងវិស័យកសិកម្ម និងពាក់ព័ន្ធនៅសាកលវិទ្យាល័យភូមិន្ទកសិកម្ម	3,679.0
៥.១១. អនុកម្មវិធីទី១១៖ លើកកម្ពស់គុណភាពអប់រំ និងបណ្តុះបណ្តាលបច្ចេកទេសកសិកម្ម នៅសាលាជាតិកសិកម្មព្រែកលៀប	3,883.8
៥.១២. អនុកម្មវិធីទី១២៖ ពង្រឹងគុណភាពអប់រំ និងបណ្តុះបណ្តាលធនធានមនុស្សក្នុងវិស័យកសិកម្មរបស់សាលាជាតិកសិកម្មកំពង់ចាម	2,480.3
៥.១៣. អនុកម្មវិធីទី១៣៖ ការពង្រឹងសេវាគាំទ្ររបស់មន្ទីរជំនាញរាជធានី-ខេត្ត	89,476.1

តារាង ១៣ ÷ គម្រោង ចំណាយ ថវិកាក្រសួងពាណិជ្ជកម្ម តាមកម្មវិធី -អនុកម្មវិធី	ច្បាប់ ២០១៩
សរុបរួម	**148,168.0**
១.កម្មវិធីទី១៖ ការផ្តល់សេវាសាធារណៈ និងអភិវឌ្ឍន៍វិស័យឯកជន	**21,843.6**
១.១. អនុកម្មវិធីទី១៖ ពង្រឹងការគ្រប់គ្រង និងត្រួតពិនិត្យការផ្តល់អាជ្ញាប័ណ្ណ	2,712.5
១.២. អនុកម្មវិធីទី២៖ ពិពិធកម្មទីផ្សារ និងការអភិវឌ្ឍផ្នែកឯកជន	16,769.0
១.៣. អនុកម្មវិធីទី៣៖ ការផ្តល់សេវាសាធារណៈ ជំរុញពាណិជ្ជកម្ម និងការអភិវឌ្ឍផ្នែកឯកជន នៅមន្ទីរពាណិជ្ជកម្មរាជធានី-ខេត្ត	2,362.1
២.កម្មវិធីទី២៖ ការផ្តល់សេវាត្រួតពិនិត្យទំនិញ និងការអនុវត្តច្បាប់	**11,355.5**
២.១. អនុកម្មវិធីទី១៖ ពង្រឹងការត្រួតពិនិត្យទំនិញនាំចេញ នាំចូល ការឃ្លាំពិនិត្យទីផ្សារ	4,616.0
២.២. អនុកម្មវិធីទី២៖ ពង្រឹង និងអភិវឌ្ឍន៍សមត្ថភាពមន្ទីរពិសោធន៍	6,739.5
៣.កម្មវិធីទី៣៖ ពង្រឹងស្ថាប័ន និងជំរុញសមាហរណកម្ម និងកិច្ចសហប្រតិបត្តិការសេដ្ឋកិច្ច ពាណិជ្ជកម្មក្នុងប្រទេសនិងក្រៅប្រទេស	**114,968.9**
៣.១. អនុកម្មវិធីទី១៖ កិច្ចសហប្រតិបត្តិការ និងសមាហរណកម្មសេដ្ឋកិច្ច ពាណិជ្ជកម្មក្នុងក្របខ័ណ្ឌទ្វេភាគី អនុតំបន់ និងពិភពលោក	5,187.2
៣.២. អនុកម្មវិធីទី២៖ ពង្រឹងស្ថាប័ន អភិវឌ្ឍន៍ធនធានមនុស្ស និងយេនឌ័រ	91,866.8
៣.៣. អនុកម្មវិធីទី៣៖ សេវាគាំទ្ររដ្ឋបាល ហិរញ្ញវត្ថុ និងកសាងសមត្ថភាពរបស់មន្ទីរពាណិជ្ជកម្មរាជធានី-ខេត្ត	17,914.9

តារាង ១៤ ÷ គម្រោង ចំណាយ ថវិកាក្រសួងរ៉ែ និងថាមពល តាមកម្មវិធី -អនុកម្មវិធី	ច្បាប់ ២០១៩
សរុបរួម	**56,764.0**
១.កម្មវិធីទី១៖ អភិវឌ្ឍន៍ និងគ្រប់គ្រងវិស័យធនធានរ៉ែ	**2,073.1**
១.១. អនុកម្មវិធីទី១៖ ជំរុញ អភិវឌ្ឍ និងគ្រប់គ្រងការងារភូគព្ភសាស្ត្រ	100.2
១.២. អនុកម្មវិធីទី២៖ ជំរុញ អភិវឌ្ឍ និងគ្រប់គ្រងការងារស្វែងរុករករ៉ែ	122.4
១.៣. អនុកម្មវិធីទី៣៖ ជំរុញ អភិវឌ្ឍ និងគ្រប់គ្រងអាជីវកម្មរ៉ែ	143.4
១.៤. អនុកម្មវិធីទី៤៖ ជំរុញ អភិវឌ្ឍ និងគ្រប់គ្រងការងាររ៉ែសំណង់	509.1
១.៥. អនុកម្មវិធីទី៥៖ ជំរុញ អភិវឌ្ឍ និងគ្រប់គ្រងការងារអភិវឌ្ឍន៍ធនធានរ៉ែ	204.8
១.៦. អនុកម្មវិធីទី៦៖ គ្រប់គ្រង និងពង្រឹងយន្តការស្ទួយសារ អធិការកិច្ចធនធានរ៉ែ សហប្រតិបត្តិការអន្តរជាតិ និងអនុវត្តកម្មវិធីនយោបាយ និងយុទ្ធសាស្ត្រចតុកោណដំណាក់កាលទី ៣ របស់រាជរដ្ឋាភិបាល	993.2
២.កម្មវិធីទី២៖ អភិវឌ្ឍន៍ និងគ្រប់គ្រងវិស័យប្រេងកាត	**1,223.1**
២.១. អនុកម្មវិធីទី១៖ ជំរុញ អភិវឌ្ឍ និងគ្រប់គ្រងការងារស្រាវជ្រាវប្រេងកាត	129.1
២.២. អនុកម្មវិធីទី២៖ ជំរុញ អភិវឌ្ឍ និងគ្រប់គ្រងការងារគ្រប់គ្រងគម្រោងសម្បទានប្រេងកាត	11.2
២.៣. អនុកម្មវិធីទី៣៖ ជំរុញ អភិវឌ្ឍ និងគ្រប់គ្រងការងារបច្ចេកវិទ្យាប្រេងកាត គាំទ្រកិច្ចប្រតិបត្តិការ និងសន្តិសុខថាមពល	298.1
២.៤. អនុកម្មវិធីទី៤៖ ជំរុញ អភិវឌ្ឍ និងគ្រប់គ្រងការងារប្រេងកាតអន្តរជាតិ	83.7
២.៥. អនុកម្មវិធីទី៥៖ ជំរុញ អភិវឌ្ឍ និងគ្រប់គ្រងការងារអភិវឌ្ឍធនធានប្រេងកាត	227.5
២.៦. អនុកម្មវិធីទី៦៖ ការងារដឹកនាំអនុវត្តដោយអគ្គនាយក និងអគ្គនាយករង	473.5
៣.កម្មវិធីទី៣៖ អភិវឌ្ឍន៍ និងគ្រប់គ្រងវិស័យថាមពល	**1,147.9**
៣.១. អនុកម្មវិធីទី១៖ ការងារអភិវឌ្ឍថាមពល	210.2
៣.២. អនុកម្មវិធីទី២៖ ជំរុញ អភិវឌ្ឍ និងគ្រប់គ្រងការងារវារីអគ្គិសនី	245.6
៣.៣. អនុកម្មវិធីទី៣៖ ជំរុញ អភិវឌ្ឍ និងគ្រប់គ្រងការងារថាមពលកកើតឡើងវិញ និងថាមពលថ្មី	190.7
៣.៤. អនុកម្មវិធីទី៤៖ ជំរុញ អភិវឌ្ឍ និងគ្រប់គ្រងការងារបច្ចេកទេសថាមពល និងកិច្ចការថាមពលបរមាណូ	202.1
៣.៥. អនុកម្មវិធីទី៥៖ ការងារប្រតិបត្តិការផ្ទៃក្នុងអគ្គនាយកដ្ឋានថាមពល	299.3
៤.កម្មវិធីទី៤៖ ការអភិវឌ្ឍស្ថាប័ន និងការគាំទ្រផ្នែករដ្ឋបាល និងហិរញ្ញវត្ថុ	**52,319.9**
៤.១. អនុកម្មវិធីទី១៖ ការកសាងសមត្ថភាពស្ថាប័ន គាំទ្រនិងពង្រឹងប្រសិទ្ធភាពប្រតិបត្តិការថ្នាក់ជាតិ	8,777.4
៤.២. អនុកម្មវិធីទី២៖ ការងារគណនេយ្យ និងហិរញ្ញវត្ថុ	1,258.3
៤.៣. អនុកម្មវិធីទី៣៖ ការងារបុគ្គលិក និងយេនឌ័រ	15,842.3
៤.៤. អនុកម្មវិធីទី៤៖ ការងារនីតិកម្ម	320.4
៤.៥. អនុកម្មវិធីទី៥៖ កិច្ចសហប្រតិបត្តិការជាតិនិងអន្តរជាតិ ទំនាក់ទំនងសាធារណៈនិងការផ្សព្វផ្សាយ	935.8
៤.៦. អនុកម្មវិធីទី៦៖ ការងារប្រតិបត្តការរបស់អគ្គនាយកដ្ឋានកិច្ចការទូទៅ	909.8
៤.៧. អនុកម្មវិធីទី៧៖ ការងារអធិការកិច្ច	91.0
៤.៨. អនុកម្មវិធីទី៧៖ ការងារសវនកម្មផ្ទៃក្នុង	86.9
៤.៩. អនុកម្មវិធីទី៩៖ ការគ្រប់គ្រងវិស័យរ៉ែ និងថាមពលមន្ទីរជំនាញរាជធានី-ខេត្ត	24,098.0

តារាង ១៥ ÷ គម្រោង ចំណាយថវិកាក្រសួងសាធារណការ និងដឹកជញ្ជូន តាមកម្មវិធី -អនុកម្មវិធី	ច្បាប់ ២០១៩
សរុបរួម	**409,345.4**
១.កម្មវិធីទី១ ៖ អភិវឌ្ឍន៍ ជួសជុល ថែទាំ និងគ្រប់គ្រងសំណង់សាធារណការ ហេដ្ឋារចនាសម្ព័ន្ធដឹកជញ្ជូន និងភស្តុភារកម្ម	**286,088.0**
១.១.អនុកម្មវិធីទី១ ៖ សិក្សា គ្រប់គ្រង ត្រួតពិនិត្យ បណ្តុះបណ្តាល និងសម្របសម្រួល បទប្បញ្ញត្តិ និងស្តង់ដារ បច្ចេកទេសសំណង់ហេដ្ឋារចនាសម្ព័ន្ធសាធារណការ និងដឹកជញ្ជូន	267.5
១.២.អនុកម្មវិធីទី២ ៖ គ្រប់គ្រង សម្របសម្រួល តម្រង់ទិស ណែនាំតាមដានត្រួតពិនិត្យ ការស្តាបនាជួសជុល ថែទាំ ហេដ្ឋារចនាសម្ព័ន្ធសាធារណការ និងដឹកជញ្ជូន	280,267.5
១.៣.អនុកម្មវិធីទី៣ ៖ គ្រប់គ្រង សម្របសម្រួលការងារដឹកជញ្ជូនផ្លូវគោក	3,094.0
១.៤.អនុកម្មវិធីទី៤ ៖ គ្រប់គ្រង សម្របសម្រួលការងារដឹកជញ្ជូនផ្លូវទឹក ផ្លូវសមុទ្រ និងកំពង់ផែ	1,517.5
១.៥.អនុកម្មវិធីទី៥ ៖ គ្រប់គ្រង សម្របសម្រួលការងារភស្តុភាកម្ម	857.5
១.៦.អនុកម្មវិធីទី៦ ៖ គ្រប់គ្រង សម្របសម្រួល តម្រង់ទិស ណែនាំតាមដានត្រួតពិនិត្យ ការស្តាបនា ជួសជុល ថែទាំ ហេដ្ឋារចនាសម្ព័ន្ធផ្លូវដែក	84.0
២.កម្មវិធីទី២ ៖ គាំទ្រគោលនយោបាយ សាធារណការ , ដឹកជញ្ជូន ការអភិវឌ្ឍន៍ធនធានមនុស្ស និងគ្រប់គ្រងរដ្ឋបាល ទូទៅ	**123,257.4**
២.១.អនុកម្មវិធីទី១ ៖ គ្រប់គ្រង សម្របសម្រួល កិច្ចការរដ្ឋបាល បុគ្គលិក ហិរញ្ញវត្ថុ នីតិកម្ម សហប្រតិបត្តិការអន្តរជាតិ សវនកម្ម និងលទ្ធកម្ម	51,436.2
២.២.អនុកម្មវិធីទី២ ៖ គ្រប់គ្រង សម្របសម្រួល រៀបចំផែនការប្រព័ន្ធព័ត៌មាន គោលនយោបាយ តាមដាន និងវាយតម្លៃវិស័យសាធារណការ និងដឹកជញ្ជូន	267.5
២.៣.អនុកម្មវិធីទី៣ ៖ ពង្រឹងយន្តការអធិការកិច្ច	205.0
២.៤.អនុកម្មវិធីទី៤ ៖ គ្រប់គ្រង ថែទាំ និងអភិវឌ្ឍន៍ប្រព័ន្ធព័ត៌មានវិទ្យា ស្វ័យប្រវត្តិកម្ម និងទំនាក់ទំនងសាធារណៈ	53.5
២.៥.អនុកម្មវិធីទី៥ ៖ គ្រប់គ្រងចំណូល-ចំណាយរដ្ឋបាល និងសេវាសាធារណៈ ២៥ រាជធានី-ខេត្ត	71,295.2

តារាង ១៦ ÷ គម្រោង ចំណាយ ថវិកាក្រសួងអភិវឌ្ឍន៍ ជនបទ តាមកម្មវិធី -អនុកម្មវិធី	ច្បាប់ ២០១៩
សរុបរួម	**183,294.5**
១.កម្មវិធីទី១៖ បន្តស្តារ ថែទាំ និងកែលម្អហេដ្ឋារចនាសម្ព័ន្ធជនបទ	**109,065.1**
១.១.អនុកម្មវិធីទី១ ៖ ការជួសជុលថែទាំ និងកែលម្អផ្លូវជនបទ	91,498.1
១.២.អនុកម្មវិធីទី២ ៖ រៀបចំបញ្ជីសារពើភ័ណ្ឌផែនទីផ្លូវជនបទ	683.0
១.៣.អនុកម្មវិធីទី៣ ៖ ការកសាងហេដ្ឋារចនាសម្ព័ន្ធជនបទដោយប្រើប្រាស់ថវិកាជំពូក ២១	0.0
១.៤ អនុកម្មវិធីទី៤ ៖ ការជួសជុលថែទាំ និងកសាងផ្លូវជនបទរបស់មន្ទីរជំនាញរាជធានី ខេត្តទាំង២៥	16,884.0
២.កម្មវិធីទី២៖ លើកកម្ពស់គុណភាពនៃការផ្តល់សេវាសាធារណៈជនបទ	**16,014.6**
២.១.អនុកម្មវិធីទី១ ៖ ជម្រុញការផ្តល់សេវាផ្គត់ផ្គង់ទឹកជនបទ	5,891.0
២.២.អនុកម្មវិធីទី២ ៖ ជម្រុញសេវាអប់រំសុខភាពអនាម័យជនបទ	3,451.7
២.៣.អនុកម្មវិធីទី៣ ៖ អភិវឌ្ឍន៍ចម្រុះសម្រាប់សហគមន៍ជនបទ	1,937.6
២.៤.អនុកម្មវិធីទី៤ ៖ អភិវឌ្ឍន៍អភិរក្សសហគមន៍ជនជាតិដើមភាគតិច	354.0
២.៥.អនុកម្មវិធីទី៥ ៖ លើកកម្ពស់សេដ្ឋកិច្ចគ្រួសារជនបទ	613.5
២.៦ អនុកម្មវិធីទី៦ ៖ការផ្តល់សេវាជនបទរបស់មន្ទីរជំនាញរាជធានី ខេត្តទាំង២៥	3,766.8
៣.កម្មវិធីទី៣៖ ការអភិវឌ្ឍធនធានមនុស្ស និងពង្រឹងស្ថាប័ន	**58,214.8**
៣.១. អនុកម្មវិធីទី១ ៖ ពង្រឹងប្រព័ន្ធគ្រប់គ្រងផែនការអភិវឌ្ឍន៍ជនបទ	811.3
៣.២.អនុកម្មវិធីទី២ ៖ ពង្រឹងការអនុវត្តថវិកាកម្មវិធី	849.8
៣.៣ អនុកម្មវិធីទី៣ ៖ ការពង្រឹងសវនកម្មផ្ទៃក្នុង និងអធិការកិច្ច	335.0
៣.៤ អនុកម្មវិធីទី៤ ៖ ការកសាងសមត្ថភាពស្ថាប័ន និងបណ្តុះបណ្តាលជំនាញមូលដ្ឋាន	1,547.1
៣.៥ អនុកម្មវិធីទី៥ ៖ការពង្រឹងការងាររដ្ឋបាល និងស្ត្រីក្នុងការអភិវឌ្ឍន៍	417.0
៣.៦ អនុកម្មវិធីទី៦ ៖ សេវាគាំទ្រគោលនយោបាយ	22,630.1
៣.៧ អនុកម្មវិធីទី៧ ៖ ការពង្រឹងសេវាគាំទ្ររដ្ឋបាលហិរញ្ញវត្ថុ និងការកសាងសមត្ថភាពរបស់មន្ទីរជំនាញរាជធានី ខេត្តទាំង២៥	31,624.5

តារាង ១៧ ÷ គម្រោង ចំណាយថវិកាក្រសួងប្រៃសណីយ៍ និងទូរគមនាគមន៍ តាមកម្មវិធី -អនុកម្មវិធី	ច្បាប់ ២០១៩
សរុបរួម	**73,963.9**
១.កម្មវិធីទី១ ៖ ការគ្រប់គ្រងនិងអភិវឌ្ឍន៍វិស័យប្រៃសណីយ៍និងទូរគមនាគន៍	**21,203.2**
១.១.អនុកម្មវិធីទី១ ៖ ការរៀបចំនិងតាមដានការអនុវត្តគោលនយោបាយអភិវឌ្ឍន៍វិស័យទូរគមនាគមន៍ និងការគ្រប់គ្រងទិន្នន័យទូរគមនាគមន៍	1,281.4
១.២.អនុកម្មវិធីទី២ ៖ ការអនុវត្តគោលនយោបាយអភិវឌ្ឍន៍វិស័យប្រៃសណីយ៍ និងពង្រឹងការគ្រប់គ្រងវិស័យប្រៃសណីយ៍	1,022.3
១.៣.អនុកម្មវិធីទី៣ ៖ លើកកម្ពស់សមត្ថភាពអគ្គនាយកដ្ឋាន ចូលរួមកសាងនិងវិសោធនកម្មច្បាប់ រៀបចំគោល-នយោបាយ និងទំនាក់ទំនងអន្តរជាតិ	1,875.7
១.៤.អនុកម្មវិធីទី៤ ៖ ការគ្រប់គ្រងវិស័យប្រៃសណីយ៍ និងទូរគមនាគមន៍ និងICT នៅមូលដ្ឋាន	17,023.8
២.កម្មវិធីទី២ ៖ ការគ្រប់គ្រង និងអភិវឌ្ឍន៍វិស័យបច្ចេកវិទ្យាគមនាគមន៍និងព័ត៌មាន	**11,556.2**
២.១.អនុកម្មវិធីទី១ ៖ ជំរុញការអភិវឌ្ឍរដ្ឋាភិបាលអេឡិកត្រូនិកនិងគ្រប់គ្រងសន្តិសុខបច្ចេកវិទ្យាគមនាគមន៍និងព័ត៌មាន	957.7
២.២.អនុកម្មវិធីទី២ ៖ ការអភិវឌ្ឍវិស័យបច្ចេកវិទ្យាគមនាគមន៍និងព័ត៌មាន	708.9
២.៣.អនុកម្មវិធីទី៣ ៖ ការគ្រប់គ្រងហេដ្ឋារចនាសម្ព័ន្ធព័ត៌មានជាតិនិងប្រព័ន្ធវិជេអូនៃសន្និសីទរបស់រាជរដ្ឋាភិបាល	8,108.1
២.៤.អនុកម្មវិធីទី៤ ៖ ការគ្រប់គ្រងការអភិវឌ្ឍកម្មវិធីកុំព្យូទ័រ និងមាតិកាព័ត៌មាន	892.3
២.៥.អនុកម្មវិធីទី៥ ៖ ការគ្រប់គ្រងរដ្ឋបាលនិងរៀបចំគោលនយោបាយអភិវឌ្ឍន៍វិស័យបច្ចេកវិទ្យាគមនាគមន៍និងព័ត៌មាន	889.2
៣.កម្មវិធីទី៣ ៖ ការអភិវឌ្ឍន៍ស្ថាប័ន និងការគាំទ្រផ្នែករដ្ឋបាលហិរញ្ញវត្ថុ	**37,532.8**
៣.១.អនុកម្មវិធីទី១ ៖ ការគ្រប់គ្រងរដ្ឋបាល ហិរញ្ញវត្ថុ និងថវិកា និងកិច្ចការអន្តរវិស័យ	6,520.2
៣.២.អនុកម្មវិធីទី២ ៖ ការគ្រប់គ្រងធនធានមនុស្ស	29,466.9
៣.៣.អនុកម្មវិធីទី៣ ៖ ពង្រឹងការត្រួតពិនិត្យ និងអភិបាលកិច្ច	1,545.7
៤.កម្មវិធីទី៤ ៖ អប់រំបណ្តុះបណ្តាល ស្រាវជ្រាវ និងនវានុវត្តន៍ក្នុងវិស័យ ប .ទ និង ICT	**3,671.7**
៤.១.អនុកម្មវិធីទី១ ៖ គ្រប់គ្រងកិច្ចការរដ្ឋបាល ហិរញ្ញវត្ថុ និងហេដ្ឋារចនាសម្ព័ន្ធ	2,137.0
៤.២.អនុកម្មវិធីទី២ ៖ បណ្តុះបណ្តាលវិជ្ជាជីវជំនាញប្រៃសណីយ៍ ទូរគមនាគមន៍ បច្ចេកវិទ្យា គមនាគមន៍ និងព័ត៌មាន	1,300.5
៤.៣.អនុកម្មវិធីទី៣ ៖ ជំរុញការស្រាវជ្រាវ និងនវានុវត្តន៍ក្នុងវិស័យ ប.ទ និង ICT	234.2

តារាង ១៨ ÷ គម្រោង ចំណាយ ថវិកាក្រសួងឧស្សាហកម្ម និងសិប្បកម្ម តាមកម្មវិធី -អនុកម្មវិធី	ច្បាប់ ២០១៩
សរុបរួម	**57,362.5**
១.កម្មវិធីទី ១ ៖ ការបង្កើនការកសាងមូលដ្ឋានអភិវឌ្ឍវិស័យឧស្សាហកម្ម សហគ្រាសធុនតូច មធ្យម និងសិប្បកម្ម និងការផ្គត់ផ្គង់ទឹកស្អាត	**2,006.7**
១.១.អនុកម្មវិធីទី១ ៖ ការលើកកម្ពស់ពិពិធកម្មមូលដ្ឋានឧស្សាហកម្ម ដែលមានតម្លៃបន្ថែមខ្ពស់	1,027.8
១.២.អនុកម្មវិធីទី២ ៖ ការលើកកម្ពស់សមត្ថភាពសហគ្រាសធុនតូច និងមធ្យម និងសិប្បកម្ម	476.8
១.៣.អនុកម្មវិធីទី៣ ៖ ការពង្រីកវិសាលភាពនៃការផ្គត់ផ្គង់ទឹកស្អាតនៅទីប្រជុំជន	502.1
២.កម្មវិធីទី២ ៖ ការបង្កើនចលករគាំទ្រ និងពង្រឹងសមត្ថភាពនៃការអភិវឌ្ឍឧស្សាហកម្ម និងសិប្បកម្ម	**3,153.1**
២.១.អនុកម្មវិធីទី១ ៖ ការអភិវឌ្ឍស្តង់ដាររូបនីយកម្ម និងការពង្រឹងគុណភាពផលិតផល សេវាកម្ម	2,705.0
២.២.អនុកម្មវិធីទី២ ៖ ការអភិវឌ្ឍមាត្រាសាស្ត្រ	448.1
៣.កម្មវិធីទី៣ ៖ ការបង្កើនសេវាទ្រទ្រង់ដំណើរការកិច្ចការទូទៅក្នុងការអភិវឌ្ឍវិស័យឧស្សាហកម្ម សហគ្រាសធុនតូចមធ្យម និងសិប្បកម្ម	**52,202.7**
៣.១.អនុកម្មវិធីទី១ ៖ ការគាំទ្រដំណើរការទូទៅ និងកសាងសមត្ថភាពស្ថាប័ន	32,173.3
៣.២.អនុកម្មវិធីទី២ ៖ ការគាំទ្រកិច្ចដំណើរការអភិវឌ្ឍឧស្សាហកម្ម សិប្បកម្ម និងផ្គត់ផ្គង់ទឹកស្អាត របស់មន្ទីរឧស្សាហកម្ម និងសិប្បកម្មរាជធានី ខេត្ត	20,029.4

តារាង ១៩ ÷ គម្រោង ចំណាយ ថវិការដ្ឋបាលអាកាសចរស៊ីវិល តាមកម្មវិធី -អនុកម្មវិធី	ច្បាប់ ២០១៩
សរុបរួម	**55,812.3**
១. កម្មវិធីទី១ ៖ ការពង្រឹងសុវត្ថិភាព សន្តិសុខ និងអភិវឌ្ឍហេដ្ឋារចនាសម្ព័ន្ធអាកាសចរស៊ីវិល (អគ្គនាយកដ្ឋានបច្ចេកទេស)	**5,874.9**
១.១. អនុកម្មវិធីទី១ ៖ កែលម្អសុវត្ថិភាព និងសន្តិសុខអាកាសចរស៊ីវិល	5,135.4
១.២. អនុកម្មវិធីទី២ ៖ ការត្រួតពិនិត្យសន្តិសុខ និងសុវត្ថិភាពអាកាសចរស៊ីវិល	398.5
១.៣. អនុកម្មវិធីទី៣ ៖ ការផ្តល់សេវាកម្មអាកាសចរស៊ីវិល	341.0
២. កម្មវិធីទី២ ៖ ការពង្រឹងស្ថាប័ន និងបង្កើនប្រសិទ្ធភាពសេវាគាំទ្រ និងការអភិវឌ្ឍធនធានមនុស្ស	**49,937.4**
២.១. អនុកម្មវិធីទី១ ៖ ពង្រឹងការអភិវឌ្ឍធនធានមនុស្ស និងពង្រឹងអភិបាលកិច្ចល្អ	32,831.6
២.២. អនុកម្មវិធីទី២ ៖ ការពង្រឹងស្ថាប័ន និងសេវាគាំទ្រ	17,105.8

តារាង ២០ ៖ គម្រោង ចំណាយ ថវិកាក្រសួងសេដ្ឋកិច្ចនិងហិរញ្ញវត្ថុ តាមកម្មវិធី -អនុកម្មវិធី	ច្បាប់ ២០១៩
សរុបរួម	**796,115.0**
១.កម្មវិធីទី១៖ ពង្រឹងនិងបង្កើនប្រសិទ្ធភាព នៃការគ្រប់គ្រងសេដ្ឋកិច្ច	**5,166.1**
១.១.អនុកម្មវិធីទី១.១៖ ពង្រឹង និងបង្កើនការរៀបចំ អភិវឌ្ឍ វិភាគ ព្យាករណ៍ តាមដាន និងវាយតម្លៃការអនុវត្តគោល នយោបាយ ម៉ាក្រូសេដ្ឋកិច្ច និងហិរញ្ញវត្ថុសាធារណៈប្រកប ដោយសុក្រឹតភាព	3,065.0
១.២.អនុកម្មវិធីទី១.២៖ ការរៀបចំអនុសាសន៍ ការវិភាគ ការព្យាករណ៍ការតាមដាន និងការវាយតម្លៃការអនុវត្តក្របខ	656.0
១.៣.អនុកម្មវិធីទី១.៣៖ គាំទ្រប្រមុខរាជរដ្ឋាភិបាលក្នុងការរៀបចំ ការអនុវត្ត និងការវាយតម្លៃរបៀបវារៈ គោលនយោបាយ និងយុទ្ធសាស្ត្រអភិវឌ្ឍសង្គម-សេដ្ឋកិច្ច	1,300.0
១.៤.អនុកម្មវិធីទី១.៤៖ គាំទ្រការគ្រប់គ្រង និងអភិវឌ្ឍវិស័យសេដ្ឋកិច្ចនៅរាជធានី ខេត្ត	145.1
២.កម្មវិធីទី២៖ ពង្រឹងនិងបង្កើនប្រសិទ្ធភាព នៃការគ្រប់គ្រង ការត្រួតពិនិត្យ និងការអភិវឌ្ឍវិស័យហិរញ្ញវត្ថុ	**6,048.7**
២.១.អនុកម្មវិធីទី២.១៖ គ្រប់គ្រង ត្រួតពិនិត្យ អភិវឌ្ឍន៍វិស័យឧស្សាហកម្មហិរញ្ញវត្ថុ	1,633.0
២.២.អនុកម្មវិធីទី២.២៖ ពង្រឹង និងបង្កើនប្រសិទ្ធភាព និងស័ក្តិសិទ្ធភាព នៃការរៀបចំ និងអនុវត្តគោលនយោបាយ យុទ្ធសាស្ត្រអភិវឌ្ឍ ក្របខណ្ឌគតិយុត្ត ការគ្រប់គ្រង ការត្រួតពិនិត្យ ការដោះស្រាយវិវាទ ការអនុវត្ត ការពិនិត្យតាមដាន និងការវាយតម្លៃលើការអនុវត្តប្រព័ន្ធគណនេយ្យ និងសវនកម្ម	1,024.9
២.៣.អនុកម្មវិធីទី២.៣៖ ការគ្រប់គ្រង ត្រួតពិនិត្យ អភិវឌ្ឍន៍ និងការធ្វើសមាហរណកម្មវិស័យមូលបត្រ	2,590.8
២.៤.អនុកម្មវិធីទី២.៤៖ ពង្រឹង និងបង្កើនប្រសិទ្ធភាពនៃការគ្រប់គ្រង ការត្រួតពិនិត្យនិងការអភិវឌ្ឍប្រព័ន្ធគាំពារសង្គម	800.0
៣.កម្មវិធីទី៣៖ ពង្រឹងនិងបង្កើនស័ក្តិសិទ្ធភាព និងប្រសិទ្ធភាព នៃការគ្រប់គ្រង ការកៀរគរចំណូលថវិកាជាតិ និងទ្រព្យសម្បត្តិរដ្ឋ	**640,193.5**
៣.១.អនុកម្មវិធីទី៣.១៖ គ្រប់គ្រង អនុវត្ត ត្រួតពិនិត្យ តាមដាន និងវាយតម្លៃ លើការប្រមូលចំណូលគយនិងរដ្ឋាករ	385,900.5
៣.២.អនុកម្មវិធីទី៣.២៖ គ្រប់គ្រងនិងពង្រឹងការកៀរគរចំណូលពន្ធដារ	245,086.4
៣.៣.អនុកម្មវិធីទី៣.៣៖ គ្រប់គ្រង សម្របសម្រួល ត្រួតពិនិត្យការប្រមូលចំណូលមិនមែនសារពើពន្ធ និងការគ្រប់គ្រងទ្រព្យសម្បត្តិរដ្ឋ	8,636.3
៣.៤.អនុកម្មវិធីទី៣.៤៖ គ្រប់គ្រង ណែនាំអនុវត្ត និងគាំទ្រការរៀបចំបញ្ជីសារពើភណ្ឌទ្រព្យសម្បត្តិរដ្ឋ និងការកៀរគរចំណូលមិនមែនសារពើពន្ធ នៅរាជធានី ខេត្ត	570.3
៤.កម្មវិធីទី៤៖ ពង្រឹងនិងបង្កើនស័ក្តិសិទ្ធភាព និងប្រសិទ្ធភាព នៃការគ្រប់គ្រងចំណាយសាធារណៈ	**47,131.4**
៤.១.អនុកម្មវិធីទី៤.១៖ ការរៀបចំថវិកាជាតិ និងការត្រួតពិនិត្យតាមដានការអនុវត្តថវិកាថ្នាក់ជាតិ	5,525.4
៤.២.អនុកម្មវិធីទី៤.២៖ គាំទ្រ សម្របសម្រួល គ្រប់គ្រងនិងតាមដានលើការរៀបចំនិងអនុវត្តថវិកា និងការងារកែទម្រង់ប្រព័ន្ធថវិការបស់រដ្ឋបាល ថ្នាក់ក្រោមជាតិ	1,666.0
៤.៣.អនុកម្មវិធីទី៤.៣៖ ការគាំទ្រ សម្របសម្រួល និងគ្រប់គ្រងលទ្ធកម្មសាធារណៈ	1,125.0
៤.៤.អនុកម្មវិធីទី៤.៤៖ បង្កើនប្រសិទ្ធភាពនៃការគ្រប់គ្រងសាច់ប្រាក់ បច្ចុប្បន្នកម្មនៃប្រព័ន្ធកត់ត្រា និងការរៀបចំរបាយការណ៍ហិរញ្ញវត្ថុ តាមស្តង់ដារអន្តរជាតិ	20,137.6

តារាង ២០ ÷ គម្រោង ចំណាយ ថវិកាក្រសួងសេដ្ឋកិច្ចនិងហិរញ្ញវត្ថុ តាមកម្មវិធី -អនុកម្មវិធី	ច្បាប់ ២០១៩
៤.៥.អនុកម្មវិធីទី៤.៥÷ ការគ្រប់គ្រង តាមដាន និងត្រួតពិនិត្យលើការរៀបចំ និងអនុវត្តហិរញ្ញប្បទានសហប្រតិបត្តិការ និងគ្រប់គ្រងបំណុលសាធារណៈ	16,742.7
៤.៦.អនុកម្មវិធីទី៤.៦÷ ការគាំទ្រ សម្របសម្រួល និងគ្រប់គ្រងគម្រោងវិនិយោគសាធារណៈ តាមយន្តការភាពជាដៃគូរវាងរដ្ឋ និងឯកជនថ្នាក់កណ្តាល	400.0
៤.៧.អនុកម្មវិធីទី៤.៧÷ គ្រប់គ្រង ត្រួតពិនិត្យហិរញ្ញវត្ថុ សម្របសម្រួល តាមដានការអនុវត្តថវិការបស់មន្ទីរជំនាញរដ្ឋបាល ថ្នាក់ក្រោមជាតិ និងការងារលទ្ធកម្មសាធារណៈ នៅរាជធានី ខេត្ត	1,534.7
៥.កម្មវិធីទី៥÷ ពង្រឹងនិងបង្កើនស័ក្តិសិទ្ធភាព និងប្រសិទ្ធភាព នៃការគាំទ្រទូទៅ និងការជានាគណនេយ្យ -ភាពក្នុងការគ្រប់គ្រងហិរញ្ញវត្ថុសាធារណៈ	**97,575.3**
៥.១.អនុកម្មវិធីទី៥.១÷ ពង្រឹង និងបង្កើនប្រសិទ្ធភាព និងស័ក្តិសិទ្ធភាព នៃការទ្រទ្រង់កម្មវិធីកែទម្រង់ការគ្រប់គ្រងហិរញ្ញវត្ថុសាធារណៈ ឆ្ពោះទៅកាន់ស្តង់ដារអន្តរជាតិ	0.0
៥.២.អនុកម្មវិធីទី៥.២÷ ពង្រឹង និងបង្កើនស័ក្តិសិទ្ធភាពនិងប្រសិទ្ធភាព នៃការគាំទ្រកិច្ចដំណើរការអនុវត្តមុខងារ និងភារកិច្ចរបស់ថ្នាក់ដឹកនាំនិងអង្គភាពក្រោមឱវាទក្រសួង	68,265.0
៥.៣.អនុកម្មវិធីទី៥.៣÷ គាំទ្រកិច្ចដំណើរការរបស់មន្ទីរសេដ្ឋកិច្ចនិងហិរញ្ញវត្ថុ និងសម្របសម្រួលការងារកែទម្រង់ការគ្រប់គ្រងហិរញ្ញវត្ថុសាធារណៈ នៅរាជធានី ខេត្ត	25,055.9
៥.៤.អនុកម្មវិធីទី៥.៤÷ អនុវត្តមុខងារអធិការកិច្ចហិរញ្ញវត្ថុប្រកបដោយប្រសិទ្ធភាព និងស័ក្តិសិទ្ធភាព	1,142.0
៥.៥.អនុកម្មវិធីទី៥.៥÷ ពង្រឹង និងបង្កើនស័ក្តិសិទ្ធភាព និងប្រសិទ្ធភាពនៃការរៀបចំនិងការអនុវត្តគោលនយោបាយ និងយុទ្ធសាស្ត្រអភិវឌ្ឍមុខងារសវនកម្មផ្ទៃក្នុង ក្របខណ្ឌស្តង់ដាសវនកម្មផ្ទៃក្នុង និងធ្វើសវនកម្មលើស័ក្តិសិទ្ធភាពនិងប្រសិទ្ធភាពនៃដំណើរការប្រព័ន្ធគ្រប់គ្រងផ្ទៃក្នុង	816.0
៥.៦.អនុកម្មវិធីទី៥.៦÷ ផ្តល់សេវា គាំទ្រ សម្របសម្រួល លើការសិក្សាស្រាវជ្រាវ និងបណ្តុះបណ្តាលនិរិក្រិតការសមត្ថភាពមន្ត្រីរាជការលើមុខជំនាញពាក់ព័ន្ធការអនុវត្តថវិកាកម្មវិធី និងការអនុវត្តការកែទម្រង់ការគ្រប់គ្រងហិរញ្ញវត្ថុសាធារណៈជូន កសហវ និងក្រសួងស្ថាប័នពាក់ព័ន្ធ	1,054.3
៥.៧.អនុកម្មវិធីទី៥.៧÷ រៀបចំ អនុវត្ត និងគ្រប់គ្រងការងារដោះស្រាយផលប៉ះពាល់ដោយសារគម្រោងអភិវឌ្ឍន៍ប្រកបដោយប្រសិទ្ធភាព និងស័ក្តិសិទ្ធភាព	292.1
៥.៨.អនុកម្មវិធីទី៥.៨÷ ពង្រឹងនិងបង្កើនប្រសិទ្ធភាពនិងស័ក្តិសិទ្ធភាព នៃការផ្តល់សេវាគាំទ្រផ្នែកច្បាប់ជូនក្រសួងសេដ្ឋកិច្ចនិងហិរញ្ញវត្ថុ	950.0

តារាង ២១ ÷ គម្រោង ចំណាយ ថវិកាគណៈកម្មាធិការជាតិរៀបចំការបោះឆ្នោត តាមកម្មវិធី -អនុកម្មវិធី	ច្បាប់ ២០១៩
សរុបរួម	**79,059.0**
១.កម្មវិធីទី១៖ពង្រឹងបទបញ្ញា និងនីតិវិធីសម្រាប់ការចុះឈ្មោះបោះឆ្នោតនិងការបោះឆ្នោតនិងបទបញ្ញាផ្ទៃក្នុងនៃ គ.ជ.ប ។	**24,408.5**
១.១.អនុកម្មវិធីទី១÷ រៀបចំនិងកែលម្អបទបញ្ញា និងនីតិវិធីសម្រាប់ការចុះឈ្មោះបោះឆ្នោតនិងការបោះឆ្នោត និងកែលម្អបទបញ្ញាផ្ទៃក្នុង គ.ជ.ប។	24,408.5
២.កម្មវិធីទី២៖ពង្រឹងដំណើរការចុះឈ្មោះបោះឆ្នោត និងការបោះឆ្នោត ។	**54,650.5**
២.១.អនុកម្មវិធីទី១÷ ពង្រឹងដំណើរការចុះឈ្មោះបោះឆ្នោត ។	30,258.1
២.២..អនុកម្មវិធីទី២÷ពង្រឹងដំណើរការបោះឆ្នោត	24,392.4

តារាង ២២ ៖ គម្រោង ចំណាយ ថវិកាក្រសួងរៀបចំដែនដី នគរូបនីយកម្ម និងសំណង់ តាមកម្មវិធី-អនុកម្មវិធី	ច្បាប់ ២០១៩
សរុបរួម	**162,996.0**
១.កម្មវិធីទី ១ ៖ ពង្រឹងការគ្រប់គ្រងដីធ្លី	**29,723.4**
១.១.អនុកម្មវិធីទី១ ៖ ការផ្សព្វផ្សាយ ពាក់ព័ន្ធនឹងការចុះបញ្ជីដីធ្លី និងការគាំទ្រដល់ការកសាងប្រព័ន្ធវាយតម្លៃថ្លៃអចលនទ្រព្យ	333.5
១.២.អនុកម្មវិធីទី២ ៖ ការណែនាំ និងគាំទ្របច្ចេកទេសវាស់វែងសុរិយោដី	588.0
១.៣.អនុកម្មវិធីទី៣ ៖ ការងារអភិរក្សសុរិយោដី	145.0
១.៤.អនុកម្មវិធីទី៤ ៖ ការធ្វើបច្ចុប្បន្នភាពទិន្នន័យផែនទីរដ្ឋបាលនៃកម្ពុជា	879.1
១.៥.អនុកម្មវិធីទី៥៖ ការគាំទ្របច្ចេកវិទ្យាព័ត៌មានសុរិយោដី	381.0
១.៦.អនុកម្មវិធីទី ៦ ៖ ការដោះស្រាយវិវាទដីធ្លី	2,795.0
១.៧.អនុកម្មវិធីទី៧ ៖ អនុវិស័យរដ្ឋបាលដីធ្លី	24,284.0
១.៨.អនុកម្មវិធីទី៨៖ ការងារសុរិយោដី និងភូមិសាស្ត្រគាំទ្រដល់កម្មវិធីទី ១ របស់មន្ទីររាជធានី-ខេត្ត	317.8
២.កម្មវិធីទី ២ ៖ ពង្រឹងការរៀបចំដែនដី និងនគរូបនីយកម្ម	**4,129.0**
២.១.អនុកម្មវិធីទី១៖ ជម្រុញការកសាងផែនការប្រើប្រាស់ដីនៅក្នុងថ្នាក់ឃុំ/សង្កាត់ និងកសាងបទប្បញ្ញត្តិរៀបចំដែនដី និងនគរូនីយកម្ម	568.0
២.២.អនុកម្មវិធីទី២៖ ការគាំទ្រការងាររៀបចំដែនដី និងគាំទ្របច្ចេកទេសកសាងប្លង់គោលប្រើប្រាស់	481.0
២.៣.អនុកម្មវិធីទី៣៖ការគាំទ្រការងារនគរូបនីយកម្ម និងគាំទ្របច្ចេកទេសកសាងប្លង់គោល និងផែនការប្រើប្រាស់ដីទីក្រុង	487.0
២.៤.អនុកម្មវិធីទី៤៖ ជំរុញ និងពង្រឹងកម្មវិធីអនុវិស័យរៀបចំដែនដី	215.0
២.៥.អនុកម្មវិធីទី៥៖ ការកសាង និងសម្របសម្រួលការងាររៀបចំដែនដី និងនគរូបនីយកម្ម	813.0
២.៦.អនុកម្មវិធីទី៦៖ ការគ្រប់គ្រង និងអភិវឌ្ឍតំបន់ឆ្នេរសមុទ្រកម្ពុជា	1,352.0
២.៧.អនុកម្មវិធីទី៧៖ ការងាររៀបចំដែនដី និងនគរូបនីយកម្មគាំទ្រដល់ កម្មវិធីទី ២ របស់មន្ទីររាជធានី-ខេត្ត	213.0
៣.កម្មវិធីទី៣ ៖ ពង្រឹងការគ្រប់គ្រងវិស័យសំណង់	**1,912.0**
៣.១.អនុកម្មវិធីទី១៖ ការរៀបចំឯកសារគតិយុត្តសម្រាប់ការងារសិក្សាគម្រោងប្លង់	271.0
៣.២.អនុកម្មវិធីទី២៖ ការត្រួតពិនិត្យតាមដានវិស័យសំណង់	424.1

តារាង ២២ ÷ គម្រោងចំណាយថវិកាក្រសួងរៀបចំដែនដី នគរូបនីយកម្ម និងសំណង់ តាមកម្មវិធី-អនុកម្មវិធី	ច្បាប់ ២០១៩
៣.៣.អនុកម្មវិធីទី៣÷ ការរៀបចំឯកសារគតិយុត្តសម្រាប់ការងារស្រាវជ្រាវបច្ចេកទេសសំណង់	664.4
៣.៤.អនុកម្មវិធីទី៤÷ការពង្រឹងវិស័យវិជ្ជាជីវៈស្ថាបត្យកម្ម	174.0
៣.៥.អនុកម្មវិធីទី៥ ÷ ការងារមន្ទីរពិសោធន៍សំណង់	167.0
៣.៦.អនុកម្មវិធីទី៥÷ ការងារសំណង់គាំទ្រដល់ កម្មវិធីទី ៣ របស់មន្ទីររបស់មន្ទីររាជធានី-ខេត្ត	211.5
៤.កម្មវិធីទី៤ ÷ ការគាំទ្រដំណើរការរដ្ឋបាល និងអភិវឌ្ឍន៍ស្ថាប័ន	**125,154.9**
៤.១.អនុកម្មវិធីទី ១÷ ការបង្កើនប្រសិទ្ធភាព និងភាពសក្តិសិទ្ធ នៃការគ្រប់គ្រងចំណូលចំណាយសាធារណៈ និងគាំទ្រប្រតិបត្តិការទូទៅរបស់ក្រសួង	34,704.7
៤.២.អនុកម្មវិធីទី២ ÷ ប្រសិទ្ធភាពនៃការផ្តល់សេវាសាធារណៈលើវិស័យដីធ្លី និងសំណង់	318.0
៤.៣.អនុកម្មវិធីទី៣ ÷ ប្រសិទ្ធភាពនៃដំណើរការរដ្ឋបាល និងដំណើរការទូទៅ	601.0
៤.៤.អនុកម្មវិធីទី៤÷ ការគ្រប់គ្រងធនធានមនុស្ស	570.1
៤.៥.អនុកម្មវិធីទី៥ ÷ ការបណ្តុះបណ្តាលវិជ្ជាជីវៈ និងការផ្សព្វផ្សាយ អប់រំច្បាប់ និងគោលនយោបាយពាក់ព័ន្ធនឹងវិស័យការងាររបស់ក្រសួង	807.0
៤.៦.អនុកម្មវិធីទី៦ ÷ ការងារបញ្ជ្រាបយេនឌ័រលើវិស័យដីធ្លី និងការគាំទ្រការងារសង្គមផ្សេងៗ	259.0
៤.៧.អនុកម្មវិធីទី៧ ÷ អធិការកិច្ចលើដំណើរការរដ្ឋបាល និងគុណភាពបច្ចេកទេស	787.0
៤.៨.អនុកម្មវិធីទី៨ ÷ នីតិកម្ម កិច្ចការគតិយុត្តនិងការផ្សព្វផ្សាយ គោលនយោបាយ និងបទដ្ឋានគតិយុត្ត	350.5
៤.៩.អនុកម្មវិធីទី៩ ÷ អភិវឌ្ឍសេដ្ឋកិច្ច កិច្ចការវិនិយោគ និងការងារស្ថិតិ	268.5
៤.១០.អនុកម្មវិធីទី១០÷ ការអភិវឌ្ឍន៍សវនដ្ឋាន	240.0
៤.១១.អនុកម្មវិធីទី១១ ÷ ការអនុវត្តកិច្ចលទ្ធកម្មសាធារណៈ	205.0
៤.១២.អនុកម្មវិធីទី១២÷ ការងាររដ្ឋបាលគាំទ្រដល់កម្មវិធីទី ៤របស់មន្ទីររបស់មន្ទីររាជធានី-ខេត្ត	86,044.1
៥.កម្មវិធីទី៥ ÷ លំនៅឋាន	**2,076.7**
៥.១.អនុកម្មវិធីទី១÷ ពង្រឹងកិច្ចការបទប្បញ្ញត្តិ ផែនការ និងទំនាក់ទំនងសហប្រតិបត្តិការការងារលំនៅឋាន	417.5
៥.២.អនុកម្មវិធីទី២÷ បទដ្ឋានបច្ចេកទេស និងគតិយុត្តលំនៅឋាន	484.0
៥.៣.អនុកម្មវិធីទី ៣ ÷ មូលនិធិ និងឥណទានលំនៅឋាន	574.6
៥.៤.អនុកម្មវិធីទី៤÷ សម្បទានដីសង្គមកិច្ច និងការសាងសង់ផ្ទះជូនគ្រួសារយោធិន និងនគរបាល	490.0
៥.៥.អនុកម្មវិធីទី៥÷ ការងារលំនៅឋានគាំទ្រដល់កម្មវិធីទី៥របស់មន្ទីររាជធានី-ខេត្ត	110.6

តារាង ២៣ ៖ គម្រោងចំណាយថវិកាក្រសួងមុខងារសាធារណៈ តាមកម្មវិធី -អនុកម្មវិធី	ច្បាប់ ២០១៩
សរុបរួម	**53,519.0**
១.កម្មវិធីទី១៖ កំណែទម្រង់រដ្ឋបាលសាធារណៈ	**5,246.0**
១.១.អនុកម្មវិធីទី១៖ ការលើកកម្ពស់គុណភាពនៃការផ្តល់សេវាសាធារណៈ	2,558.0
១.២.អនុកម្មវិធីទី២៖ ការគ្រប់គ្រងអភិវឌ្ឍធនធានមនុស្ស និងស្ថាប័ន	540.0
១.៣.អនុកម្មវិធីទី៣៖ ការកែទម្រង់ប្រព័ន្ធបៀវត្ស	1,580.0
១.៤.អនុកម្មវិធីទី៤៖ ការបង្កើត និងការដាក់ឱ្យអនុវត្តយន្តការត្រួតពិនិត្យ វាយតម្លៃ និងការគ្រប់គ្រងគុណផល	568.0
២.កម្មវិធីទី២៖ ការអភិវឌ្ឍធនធានមនុស្សក្នុងវិស័យសាធារណៈ	**5,753.0**
២.១.អនុកម្មវិធីទី១៖ ការបណ្តុះបណ្តាល និងអភិវឌ្ឍន៍សមត្ថភាពមន្ត្រីរាជការ	3,242.8
២.២.អនុកម្មវិធីទី២៖ ការស្រាវជ្រាវ ទំនាក់ទំនងអន្តរជាតិ និងការគាំទ្រទូទៅ	2,510.2
៣.កម្មវិធីទី៣៖ ពង្រឹងប្រសិទ្ធភាពក្នុងការគ្រប់គ្រងមន្ត្រីរាជការ និងការកែលម្អរបៀបរបបគ្រប់គ្រង និងចាត់ចែងការងារ	**2,166.9**
៣.១.អនុកម្មវិធីទី១៖ ការត្រួតពិនិត្យរដ្ឋបាលមន្ត្រីរាជការ និងការគ្រប់គ្រងក្របខណ្ឌ	434.6
៣.២.អនុកម្មវិធីទី២៖ ការលើកកម្ពស់ប្រសិទ្ធភាពការងារនីតិកម្មនិងការផ្សព្វផ្សាយលិខិតបទដ្ឋានគតិយុត្ត កិច្ចសហប្រតិបត្តិការមុខងារសាធារណៈអាស៊ាន ទំនាក់ទំនងអន្តរជាតិ និងការគាំទ្រទូទៅ	327.6
៣.៣.អនុកម្មវិធីទី៣៖ ទំនើបកម្មបច្ចេកវិទ្យាព័ត៌មានវិទ្យា និងកែលម្អការចាត់ចែងការងារ	208.8
៣.៤.អនុកម្មវិធីទី៤៖ ប្រសិទ្ធភាពក្នុងការគ្រប់គ្រងមន្ត្រីរាជការ និងការបណ្តុះបណ្តាលនៅថ្នាក់ក្រោមជាតិ រាជធានី ខេត្តទាំង២៥	1,195.9
២.កម្មវិធីទី៤៖ ការគាំទ្រ និងការសម្របសម្រួលកិច្ចការទូទៅរបស់ក្រសួង -មន្ទីរក្នុងក្របខណ្ឌក្រសួងមុខងារសាធារណៈ	**40,353.1**
៤.១.អនុកម្មវិធីទី១៖ ការគ្រប់គ្រងចាត់ចែងកិច្ចការទូទៅ និងការគ្រប់គ្រងបុគ្គលិកក្នុងក្របខណ្ឌក្រសួងមុខងារសាធារណៈ	348.2
៤.២.អនុកម្មវិធីទី២៖ ការរៀបចំ និងការគ្រប់គ្រងថវិកា កិច្ចការហិរញ្ញវត្ថុ ការផ្គត់ផ្គង់ និងការអភិវឌ្ឍហេដ្ឋារចនាសម្ព័ន្ធ	21,312.0
៤.៣.អនុកម្មវិធីទី៣៖ ការធ្វើអធិការកិច្ចមុខងារសាធារណៈ និងការធ្វើសវនកម្មផ្ទៃក្នុង	203.8
៤.៤.អនុកម្មវិធីទី៤៖ ការងារកែទម្រង់រដ្ឋបាលក្នុងក្របខណ្ឌក្រសួង ការងារវិមជ្ឈការ និងការងារវិសហមជ្ឈការនិងការបញ្ជ្រាបយេនឌ័រក្នុងវិស័យមុខងារសាធារណៈ	120.0
៤.៥.អនុកម្មវិធីទី៥៖ គាំទ្រ និងសម្របសម្រួលកិច្ចការទូទៅរបស់មន្ទីរមុខងារសាធារណៈ រាជធានី ខេត្តទាំង២៥	18,369.1

តារាង ២៤ ÷ គម្រោង ចំណាយ ថវិកាក្រសួងផែនការ តាមកម្មវិធី -អនុកម្មវិធី	ច្បាប់ ២០១៩
សរុបរួម	**91,138.0**
១. កម្មវិធីទី១៖ អភិវឌ្ឍយុទ្ធសាស្រ្តសម្រាប់ការអភិវឌ្ឍក្នុងវិស័យផែនការ	**11,898.9**
១.១. អនុកម្មវិធីទី១៖ ការរៀបចំផែនការយុទ្ធសាស្រ្ត ដើម្បីអភិវឌ្ឍជាតិ	9,654.0
១.២. អនុកម្មវិធីទី២៖ ការរៀបចំគាំទ្រដល់ការងាររៀបចំផែនការយុទ្ធសាស្រ្តអភិវឌ្ឍជាតិ	1,065.5
១.៣. អនុកម្មវិធីទី៣៖ កិច្ចសហប្រតិបត្តិការជាមួយបណ្តាប្រទេសនៅក្នុងតំបន់ក្នុងក្របខណ្ឌការងារផែនការនិងស្ថិតិ	480.5
១.៤. អនុកម្មវិធីទី៤៖ ការពង្រឹងការងារផែនការ របស់មន្ទីរផែនការ រាជធានីខេត្តទាំង២៥	698.9
២. កម្មវិធីទី២៖ ពង្រឹងប្រព័ន្ធស្ថិតិជាតិ	**2,420.1**
២.១. អនុកម្មវិធីទី១៖ លើកកម្ពស់ស្ថិតិជាតិ និងថ្នាក់ក្រោមជាតិ	753.3
២.២. អនុកម្មវិធីទី២៖ ប្រមូលចងក្រង ផលិតទិន្នន័យស្ថិតិនិងវិភាគទិន្នន័យអង្កេត និងផ្សព្វផ្សាយ	1,265.7
២.៣. អនុកម្មវិធីទី៣៖ ការពង្រឹងការងារស្ថិតិ របស់មន្ទីរផែនការ រាជធានីខេត្តទាំង២៥	401.1
៣. កម្មវិធីទី៣៖ សម្របសម្រួល និងជំរុញការអនុវត្តគោលនយោបាយជាតិប្រជាជន២០១៦-២០៣០	1,291.5
៣.១. អនុកម្មវិធីទី១៖ ការបញ្ជ្រាបគោលនយោបាយជាតិប្រជាជន និងការអភិវឌ្ឍ	1,050.0
៣.២. អនុកម្មវិធីទី២៖ ការពង្រឹងការងារគោលនយោបាយជាតិប្រជាជន និងការអភិវឌ្ឍន៍ របស់មន្ទីរផែនការ រាជធានីខេ	241.5
៤. កម្មវិធីទី៤៖ សម្របសម្រួល និងជំរុញការអភិវឌ្ឍវិទ្យាសាស្រ្ត និងបច្ចេកវិទ្យា	**1,300.5**
៤.១. អនុកម្មវិធីទី១៖ កសាងមូលដ្ឋាន និងបង្កើតបរិយាកាសសម្រាប់អភិវឌ្ឍវិទ្យាសាស្រ្តនិងបច្ចេកវិទ្យា	784.0
៤.២. អនុកម្មវិធីទី២៖ ការស្រាវជ្រាវនិងអភិវឌ្ឍ និងសហប្រតិបត្តិការជាតិ និងអន្តរជាតិ ផ្នែកវិទ្យាសាស្រ្តនិងបច្ចេកវិទ្យា	186.0
៤.៣. អនុកម្មវិធីទី៣៖ តាមដាន ត្រួតពិនិត្យនិងវាយតម្លៃ	100.0
៤.៤. អនុកម្មវិធីទី២៖ ការពង្រឹងការងារវិទ្យាសាស្រ្ត និងបច្ចេកវិទ្យា របស់មន្ទីរផែនការ រាជធានីខេត្តទាំង២៥	230.5
៥. កម្មវិធីទី៥៖ ការគាំទ្រកិច្ចការរដ្ឋបាលទូទៅ និងការអភិវឌ្ឍស្ថាប័ន	**74,227.0**
៥.១. អនុកម្មវិធីទី១៖ ការចូលរួមលើកកម្ពស់រដ្ឋបាលសាធារណៈ	28,382.0
៥.២. អនុកម្មវិធីទី២៖ ការពង្រឹងលើវិស័យផែនការ ស្ថិតិរបស់មន្ទីរផែនការរាជធានី ខេត្តទាំង២៥	45,845.0

តារាង ២៥ ÷ គម្រោង ចំណាយ ថវិកាក្រសួងការបរទេស និងសហប្រតិបត្តិការអន្តរជាតិ តាមកម្មវិធី-អនុកម្មវិធី	ច្បាប់ ២០១៩
សរុបរួម	**148,849.0**
១.កម្មវិធីទី១៖ពង្រឹងកិច្ចសហប្រតិបត្តិការអន្តរជាតិ និងពង្រីកទំនាក់ទំនងការងារការទូតនៅលើពិភពលោក	**148,849.0**
១.១.អនុកម្មវិធីទី១៖ បង្កើនការបណ្តុះបណ្តាលធនធានមនុស្សក្នុងវិស័យការបរទេសនិងសហប្រតិបត្តិការអន្តរជាតិ និង	142,595.6
១.២.អនុកម្មវិធីទី២៖ បង្កើនកិច្ចសហប្រតិបត្តិការអន្តរជាតិផ្សេងៗពាក់ពន្ធ័និងការងារអាស៊ាន។	2,954.3
១.៣.អនុកម្មវិធីទី៣៖ កិច្ចសហប្រតិបត្តិការតំបន់អាស៊ី-ប៉ាស៊ីហ្វិក និងបង្កើនកិច្ចសហប្រតិបត្តិការអន្តរជាតិនៅក្នុងបេសក	813.7
១.៤.អនុកម្មវិធីទី៤៖ បង្កើនប្រសិទ្ធភាព នៃការគាំទ្រសេវាទូទៅនៅអង្គភាពក្រោមឱវាទក្រសួង។	631.9
១.៥.អនុកម្មវិធីទី៥៖ បង្កើនកិច្ចសហប្រតិបត្តិការទ្វេភាគី និងពហុភាគីដើម្បីការពារប្រយោជន៍ជាតិនៅបរទេស	1,853.5

តារាង ២៦ ÷ គម្រោង ចំណាយ ថវិកាស្ថាប័នប្រឆាំងអំពើពុករលួយ តាមកម្មវិធី -អនុកម្មវិធី	ច្បាប់ ២០១៩
សរុបរួម	**45,856.0**
១.កម្មវិធីទី១៖ពង្រឹងវិធានការអប់រំ បង្ការទប់ស្កាត់ និងអនុវត្តច្បាប់ ប្រឆាំងអំពើពុករលួយ	**3,287.0**
១.១.អនុកម្មវិធីទី១៖ ពង្រឹងការផ្សព្វផ្សាយច្បាប់ប្រឆាំងអំពើពុករលួយនិងច្បាប់ពាក់ព័ន្ធ	1,400.0
១.២.អនុកម្មវិធីទី២៖ ពង្រឹងការងារបង្ការទប់ស្កាត់បទល្មើសពុករលួយ	300.0
១.៣.អនុកម្មវិធីទី៣៖ ការទទួល ពិនិត្យ និងឆ្លើយតបពាក្យប្តឹង	325.0
១.៤.អនុកម្មវិធីទី៤៖ ពង្រឹងកិច្ចសហប្រតិបត្តិការជាមួយដៃគូជាតិ និងអន្តរជាតិបំពេញកាតព្វកិច្ចក្នុងជាសមាជិក	640.0
១.៥. អនុកម្មវិធីទី៥៖ ការងារបច្ចេកទេស និងកោសល្យវិច្ច័យគាំទ្រស៊ើបអង្កេតបទល្មើសពុករលួយ	245.0
១.៦. អនុកម្មវិធីទី៦៖ ប្រមូលព័ត៌មាន និងការស៊ើបអង្កេតបទល្មើសពុករលួយ	377.0
២.កម្មវិធីទី២៖ការពង្រឹងសេវាគាំទ្រទូទៅ	**42,569.0**
២.១.អនុកម្មវិធីទី១៖ ការបង្កើនប្រសិទ្ធភាព និងគុណភាពសេវារដ្ឋបាលសាធារណៈ	9,950.0
២.២.អនុកម្មវិធីទី២៖ បេសកកម្មពិសេស ចារកម្ម និងស៊ើបអង្កេតសម្ងាត់	8,700.0
២.៣.អនុកម្មវិធីទី៣៖ លើកកម្ពស់លក្ខខណ្ឌការងាររបស់មន្ត្រីរាជការឱ្យកាន់តែប្រសើ	22,707.0
២.៤.អនុកម្មវិធីទី៤៖ អភិវឌ្ឍន៍សមត្ថភាព និងសុខមាលភាពមន្ត្រីរាជការ	1,135.0
២.៥.អនុកម្មវិធីទី៥ ៖ ពង្រឹងប្រសិទ្ធិភាពការងារប្រកាសទ្រព្យសម្បត្តិ និងបំណុល	77.0

តារាង ២៧ ÷ គម្រោង ចំណាយថវិកាក្រុមប្រឹក្សាអភិវឌ្ឍន៍កម្ពុជា តាមកម្មវិធី -អនុកម្មវិធី	ច្បាប់ ២០១៩
សរុបរួម	**15,430.0**
១.កម្មវិធីទី១៖ ពង្រឹង និងពង្រីក វិស័យឯកជន និងភាពជាដៃគូក្នុងកិច្ចអភិវឌ្ឍន៍	**15,430.0**
១.១.អនុកម្មវិធីទី១៖ កិច្ចការសម្របសម្រួល ការងារវិនិយោគឯកជន និងការអនុវត្តគោលនយោបាយអភិវឌ្ឍវិស័យឧស្សាហកម្ម	2,685.0
១.២.អនុកម្មវិធីទី២៖ ភាពជាដៃគូក្នុងកិច្ចអភិវឌ្ឍ	920.0
១.៣.អនុកម្មវិធីទី៣៖ ការគាំទ្រទូទៅក្នុងក្រុមប្រឹក្សាអភិវឌ្ឍន៍កម្ពុជា	11,825.0

តារាង ២៨ ÷ គម្រោង ចំណាយថវិកាអាជ្ញាធរសវនកម្មជាតិ តាមកម្មវិធី -អនុកម្មវិធី	ច្បាប់ ២០១៩
សរុបរួម	**14,905.0**
១.កម្មវិធីទី១៖ ពង្រឹងការគ្រប់គ្រង និងសម្របសម្រួលការងារសវនកម្មប្រកបដោយប្រសិទ្ធភាព	**14,905.0**
១.១.អនុកម្មវិធីទី១៖ ការអនុវត្តការងារសវនកម្ម	958.5
១.២.អនុកម្មវិធីទី២៖ ការកសាងសមត្ថភាព និងការអភិវឌ្ឍន៍ស្ថាប័ន	13,946.5

តារាង ២៩ ÷ គម្រោង ចំណាយថវិកាក្រសួងទំនាក់ទំនងជាមួយរដ្ឋសភា -ព្រឹទ្ធសភា និងអធិការកិច្ច តាមកម្មវិធី-អនុកម្មវិធី	ច្បាប់ ២០១៩
សរុបរួម	**41,556.0**
១.កម្មវិធីទី១៖ បង្កើន និងពង្រឹងប្រសិទ្ធភាពវិស័យទំនាក់ទំនងជាមួយរដ្ឋសភា -ព្រឹទ្ធសភា និងអធិការកិច្ច	**41,556.0**
១.១.អនុកម្មវិធីទី១៖ ការងារទំនាក់ទំនងជាមួយរដ្ឋសភា-ព្រឹទ្ធសភា និងអប់រំផ្សព្វផ្សាយច្បាប់	2,469.7
១.២.អនុកម្មវិធីទី២៖ ការងារអធិការកិច្ច	2,302.5
១.៣.អនុកម្មវិធីទី៣៖ សេវាគាំទ្រទូទៅ	19,445.8
១.៤.អនុកម្មវិធីទី៤៖ ការងារទំនាក់ទំនងជាមួយរដ្ឋសភា-ព្រឹទ្ធសភា និងអធិការកិច្ច ថ្នាក់រាជធានី-ខេត្ត	17,338.0

តារាង ៣០ ÷ គម្រោង ចំណាយថវិកាអគ្គលេខាធិការដ្ឋានក្រុមប្រឹក្សាធម្មនុញ្ញ តាមកម្មវិធី-អនុកម្មវិធី	ច្បាប់ ២០១៩
សរុបរួម	**11,523.0**
១.កម្មវិធីទី១៖ ធានាការគោរពនីតិរដ្ឋ ការពារឯករាជ្យភាព អនុវត្តអព្យាក្រឹតភាព	**11,523.0**
១.១.អនុកម្មវិធីទី១៖ លើកកំពស់ការអនុវត្តសមត្ថកិច្ច និងគុណតម្លៃរបស់ស្ថាប័ន	1,398.0
១.២.អនុកម្មវិធីទី២៖ ការអភិវឌ្ឍន៍ស្ថាប័ន និងគាំទ្រផ្នែករដ្ឋបាល និងហិរញ្ញវត្ថុ	10,125.0

តារាង ៣១ ÷ គម្រោង ចំណាយ ថវិការអគ្គលេខាធិការដ្ឋានព្រឹទ្ធសភា តាមកម្មវិធី-អនុកម្មវិធី	ច្បាប់ ២០១៩
សរុបរួម	**87,233.0**
១.កម្មវិធីទី១៖ ពង្រឹងការអនុវត្តមុខងាររបស់ព្រឹទ្ធសភា និងអគ្គលេខាធិការដ្ឋានព្រឹទ្ធសភា ប្រកបដោយប្រសិទ្ធភាព និងស័ក្តិសិទ្ធិភាព	**87,233.0**
១.១.អនុកម្មវិធីទី១៖ លើកកម្ពស់ការអនុវត្តមុខងារនីតិកម្ម តាមដានការអនុវត្តច្បាប់ តំណាង សហប្រតិបត្តិការអន្តរជាតិ និងទំនាក់ទំនងសាធារណៈ និងអភិវឌ្ឍន៍ស្ថាប័ន	87,233.0

តារាង ៣២ ÷ គម្រោង ចំណាយ ថវិការអគ្គលេខាធិការដ្ឋានរដ្ឋសភា តាមកម្មវិធី -អនុកម្មវិធី	ច្បាប់ ២០១៩
សរុបរួម	**183,783.0**
១.កម្មវិធីទី១៖ លើកកម្ពស់ការអនុវត្តការងារ និងតួនាទីនីតិប្បញ្ញត្តិរបស់ស្ថាប័នរដ្ឋសភា។	**31,377.7**
១.១.អនុកម្មវិធីទី១៖ ពិនិត្យ និងសិក្សាសេចក្តីព្រាងច្បាប់ សេចក្តីស្នើច្បាប់ដើម្បីឈានទៅផ្តល់យោបល់ជូនគណៈកម្មាធិការអចិន្ត្រៃយ៍របស់រដ្ឋសភា និងការពារមតិយោបល់របស់គណៈកម្មការនានា ក្នុងសម័យប្រជុំពេញអង្គ។	21,355.2
១.២.អនុកម្មវិធីទី២៖ ការត្រួតពិនិត្យនិងតាមដានការលើកកម្ពស់ការអនុវត្តច្បាប់ និងការពង្រឹងតួនាទីភាពជាតំណាង។	10,022.5
២.កម្មវិធីទី២៖ លើកកម្ពស់ការងារការទូតរបស់រដ្ឋសភា ក្នុងតំបន់ និងក្នុងពិភពលោក ។	**24,870.5**
២.១.អនុកម្មវិធីទី១៖ពង្រឹង និងពង្រីកកិច្ចសហប្រតិបត្តិការទ្វេភាគី ពហុភាគី និងសមាហរណកម្ម ។	24,870.5
៣.កម្មវិធីទី៣៖ ពង្រឹងធនធានមនុស្ស និងបង្កើនគុណភាពសេវាជូនរដ្ឋសភា ។	**127,534.8**
៣.១.អនុកម្មវិធីទី១៖ ការអភិវឌ្ឍធនធានមនុស្ស និងសមត្ថភាពស្ថាប័ន។	127,534.8

តារាង ៣៣ ÷ គម្រោង ចំណាយ ថវិកាក្រសួងព្រះបរមរាជវាំង តាមកម្មវិធី -អនុកម្មវិធី	ច្បាប់ ២០១៩
សរុបរួម	**98,414.0**
១.កម្មវិធីទី១៖ ព្រះរាជកិច្ច ព្រះមហាក្សត្រ និង សម្តេចព្រះវររាជមាតាជាតិខ្មែរ	**98,414.0**
១.១.អនុកម្មវិធីទី១៖ ព្រះរាជកិច្ចផ្នែកសង្គមកិច្ច មនុស្សធម៌ វប្បធម៌ សាសនា របស់ព្រះមហាក្សត្រ និង សម្តេចព្រះវររាជមាតាជាតិខ្មែរ	30,564.0
១.២.អនុកម្មវិធីទី២៖ ព្រះរាជបេសកកម្មក្រៅប្រទេស របស់ ព្រះមហាក្សត្រ និង សម្តេចព្រះវររាជមាតាជាតិខ្មែរ	4,305.0
១.៣.អនុកម្មវិធីទី៣៖ ពង្រឹងយន្តការទូទៅ ដើម្បីគាំទ្រ ថ្វាយព្រះរាជកិច្ច និងការគ្រប់គ្រងរដ្ឋបាលទូទៅប្រកបដោយប្រសិទ្ធិភាពខ្ពស់	63,545.0

តារាង ៣៤ ÷ គម្រោង ចំណាយ ថវិកាទីស្តីការគណៈរដ្ឋមន្ត្រី តាមកម្មវិធី -អនុកម្មវិធី	ច្បាប់ ២០១៩
សរុបរួម	**415,409.0**
១.កម្មវិធីទី១៖ពង្រឹងប្រសិទ្ធិភាពការកសាង និងអនុវត្តគោលនយោបាយ និងកំណែទម្រង់រដ្ឋ	**415,409.0**
១.១.អនុកម្មវិធីទី១៖ការរៀបចំ និងសម្របសម្រួលអនុវត្តគោលនយោបាយរបស់រាជរដ្ឋាភិបាល	127,201.0
១.២.អនុកម្មវិធីទី២៖ កិច្ចការរបស់អាជ្ញាធរ គណៈកម្មាធិការ ក្រុមប្រឹក្សា និងអង្គភាពចំណុះទីស្តីការគណៈរដ្ឋមន្ត្រី	68,020.0
១.៣.អនុកម្មវិធីទី៣៖ សេវាគាំទ្រទូទៅផ្សេងៗរបស់ទីស្តីការគណៈរដ្ឋមន្ត្រី	220,188.0

តារាង ៣៥ ÷ គម្រោង ចំណាយ ថវិកាក្រសួងការពារជាតិ តាមកម្មវិធី -អនុកម្មវិធី	ច្បាប់ ២០១៩
សរុបរួម	**2,416,438.0**
១. កម្មវិធីទី១៖ ដឹកនាំបញ្ជា ហ្វឹកហ្វឺន ធ្វើប្រតិបត្តិការ ការពារសុខសន្តិភាព និងរក្សាសណ្តាប់ធ្នាប់សង្គម	**22,940.0**
១.១. អនុកម្មវិធីទី១៖ បញ្ជាដឹកនាំតាមជំនាញ	2,301.0
១.២. អនុកម្មវិធីទី២៖ ប្រតិបត្តិការកងទ័ពជើងគោក	835.0
១.៣. អនុកម្មវិធីទី៣៖ ប្រតិបត្តិការកងទ័ពជើងទឹក	4,979.0
១.៤. អនុកម្មវិធីទី៤៖ ប្រតិបត្តិការកងទ័ពជើងអាកាស	4,667.0
១.៥. អនុកម្មវិធីទី៥៖ ប្រតិបត្តិការកងរាជអាវុធហត្ថលើផ្ទៃប្រទេស	10,079.0
១.៦. អនុកម្មវិធីទី៦៖ កិច្ចការពារសុវត្ថិភាពថ្នាក់ដឹកនាំ	79.0
២. កម្មវិធីទី២៖ សហប្រតិបត្តិការយោធាក្នុងតំបន់ និងអន្តរជាតិ	**6,014.0**
២.១. អនុកម្មវិធីទី១៖ ការងារការទូត និងនយោបាយវិស័យយោធា	3,987.0
២.២. អនុកម្មវិធីទី២៖ ការងារស្រាវជ្រាវ-ចារកិច្ច	430.0
២.៣. អនុកម្មវិធីទី៣៖ ចូលរួមការកិច្ចរក្សាសន្តិភាពរបស់អង្គការសហប្រជាជាតិ	25.0
២.៤. អនុកម្មវិធីទី៤៖ ទប់ស្កាត់អាវុធ និងសារធាតុគីមីសង្គ្រាម	1,572.0
៣. កម្មវិធីទី៣៖ ថែទាំគ្រឿងបំពាក់បច្ចេកទេសវិស្វកម្ម និងបញ្ជូនសារ	**31,492.0**
៣.១. អនុកម្មវិធីទី១៖ គ្រប់គ្រងថែទាំគ្រឿងបំពាក់បច្ចេកទេស	12,521.0
៣.២. អនុកម្មវិធីទី២៖ គ្រប់គ្រងការងារវិស្វកម្ម	18,262.0
៣.៣. អនុកម្មវិធីទី៣៖ គ្រប់គ្រងការងារបញ្ជូនសារ	709.0
៤. កម្មវិធីទី៤៖ សេវាគាំទ្ររដ្ឋបាល ទូទៅ និងហិរញ្ញវត្ថុ	**2,355,992.0**
៤.១. អនុកម្មវិធីទី១៖ សេវារដ្ឋបាលទូទៅ	487.0
៤.២. អនុកម្មវិធីទី២៖ អនុវត្តគោលនយោបាយយោធសេវា	31,771.0
៤.៣. អនុកម្មវិធីទី៣៖ សេវាកស្តុភារហិរញ្ញវត្ថុ	2,323,734.0

តារាង ៣៦ ÷ គម្រោង ចំណាយ ថវិកាក្រសួងមហាផ្ទៃ (ផ្នែក សន្តិសុខសាធារណៈ) តាមកម្មវិធី-អនុកម្មវិធី	ច្បាប់ ២០១៩
សរុបរួម	**1,490,709.0**
១. កម្មវិធីទី១៖ កិច្ចការពារសន្តិសុខជាតិ និងការរក្សាសណ្តាប់ធ្នាប់សាធារណៈ	**118,730.8**
១.១. អនុកម្មវិធីទី១៖ ការការពារសន្តិសុខសង្គម	80,273.1
១.២. អនុកម្មវិធីទី២៖ ការថែរក្សាសន្តិភាពតាមព្រំដែន	1,145.1
១.៣. អនុកម្មវិធីទី៣៖ ការចូលរួមអនុវត្តសេវាយុត្តិធម៌	426.8
១.៤. អនុកម្មវិធីទី៤៖ ការរក្សាសណ្តាប់ធ្នាប់សាធារណៈ	10,848.1
១.៥. អនុកម្មវិធីទី៥៖ ការថែរក្សាសន្តិសុខ សុវត្ថិភាពសណ្តាប់ធ្នាប់សាធារណៈរាជធានី ខេត្ត	26,037.7
២. កម្មវិធីទី២៖ កិច្ចការពារសុវត្ថិភាពសង្គម	**97,184.2**
២.១. អនុកម្មវិធីទី១៖ ការគ្រប់គ្រងអត្តសញ្ញាណបុគ្គល	36,743.0
២.២. អនុកម្មវិធីទី២៖ ការគ្រប់គ្រងអន្តោប្រវេសន៍	39,385.4
២.៣. អនុកម្មវិធីទី៣៖ ការប្រយុទ្ធប្រឆាំងគ្រឿងញៀន	12,230.0
២.៤. អនុកម្មវិធីទី៤៖ សេវាគ្រប់គ្រងការប្រយុទ្ធប្រឆាំងអំពើជួញដូរមនុស្ស	5,005.0
២.៥. អនុកម្មវិធីទី៥៖ ការគ្រប់គ្រងសណ្តាប់ធ្នាប់ចរាចរណ៍	1,624.0
២.៦. អនុកម្មវិធីទី៦៖ ការប្រយុទ្ធប្រឆាំងផលិតផលក្លែងក្លាយ	915.8
២.៧. អនុកម្មវិធីទី៧៖ ការប្រឆាំងទារុណកម្ម (គជបទ)	1,281.0
៣. កម្មវិធីទី៣៖ សេវាគាំទ្រកិច្ចប្រតិបត្តិការទូទៅ	**1,274,794.0**
៣.១. អនុកម្មវិធីទី១៖ សេវាកិច្ចការរដ្ឋបាល	14,709.5
៣.២. អនុកម្មវិធីទី២៖ ការផ្តល់សេវាគាំទ្រហិរញ្ញវត្ថុ ភស្តុភារ និងការគ្រប់គ្រងទ្រព្យសម្បត្តិរដ្ឋ	1,246,195.9
៣.៣. អនុកម្មវិធីទី៣៖ សេវានៃការបណ្តុះបណ្តាល	12,000.5
៣.៣. អនុកម្មវិធីទី៣៖ ពង្រឹងសមត្ថភាព និងផ្តល់សេវាបញ្ជូនសារ	1,888.1
៣.៤. អនុកម្មវិធីទី៤៖ សេវាអធិការកិច្ច	404.0
៣.៥. អនុកម្មវិធីទី៥៖ សេវាសវនកម្មផ្ទៃក្នុង	963.4
៣.៦. អនុកម្មវិធីទី៦៖ សេវាក្រុមប្រឹក្សានីតិកម្ម	520.7

តារាង ៣៧ ÷ គម្រោង ចំណាយ ថវិកាក្រសួងមហាផ្ទៃ (ផ្នែករដ្ឋបាល ទូទៅ) តាមកម្មវិធី-អនុកម្មវិធី	ច្បាប់ ២០១៩
សរុបរួម	**206,039.0**
១. កម្មវិធីទី១៖ ការគ្រប់គ្រងរដ្ឋបាលដែនដី	**15,033.0**
១.១. អនុកម្មវិធីទី១៖ ការគ្រប់គ្រងរដ្ឋបាលដែនដីរបស់រាជធានី ខេត្ត	2,340.0
១.២. អនុកម្មវិធីទី២៖ ការអភិវឌ្ឍតាមបែបប្រជាធិបតេយ្យនៅថ្នាក់ក្រោមជាតិ	9,500.0
១.៣. អនុកម្មវិធីទី៣៖ ការគ្រប់គ្រងអត្តសញ្ញាណបុគ្គល	3,193.0
២. កម្មវិធីទី២៖ ការគ្រប់គ្រងពន្ធនាគារ	**61,670.0**
២.១. អនុកម្មវិធីទី១៖ ការអនុវត្តបទដ្ឋានគ្រប់គ្រងពន្ធនាគារ	58,436.0
២.២. អនុកម្មវិធីទី២៖ អភិវឌ្ឍជំនាញវិជ្ជាជីវៈ	3,234.0
៣. កម្មវិធីទី៣៖ សេវាគាំទ្រទូទៅ	**129,336.0**
៣.១. អនុកម្មវិធីទី១៖ សេវាកិច្ចការបុគ្គលិក	107,323.0
៣.២. អនុកម្មវិធីទី២៖ សេវាផ្នែករដ្ឋបាល ហិរញ្ញវត្ថុ អធិការកិច្ច និងសវនកម្មផ្ទៃក្នុង	22,013.0

តារាង ៣៨ ÷ គម្រោង ចំណាយ ថវិកាក្រសួងយុត្តិធម៌ តាមកម្មវិធី -អនុកម្មវិធី	ច្បាប់ ២០១៩
សរុបរួម	**150,371.0**
១. កម្មវិធីទី១៖ កិច្ចការច្បាប់	**9,488.0**
១.១. អនុកម្មវិធីទី១៖ សេវាអយ្យការ និងព្រហ្មទណ្ឌ	1,657.0
១.២. អនុកម្មវិធីទី២៖ សេវារដ្ឋប្បវេណី	3,932.0
១.៣. អនុកម្មវិធីទី៣៖ សេវាអភិវឌ្ឍលើវិស័យយុត្តិធម៌	3,899.0
២. កម្មវិធីទី២៖ កិច្ចការតុលាការ	**109,641.0**
២.១. អនុកម្មវិធីទី១៖ សេវារដ្ឋបាលតុលាការ	791.0
២.២. អនុកម្មវិធីទី២៖ សេវាផ្តល់វិជ្ជាជីវៈពាក់ព័ន្ធតុលាការ	7,520.0
២.៣. អនុកម្មវិធីទី៣៖ សេវាសាលាដំបូង និងអយ្យការអមសាលាដំបូងរាជធានី ខេត្ត	79,959.0
២.៤. អនុកម្មវិធីទី៤៖ កិច្ចការឯករាជ្យភាពចៅក្រម	6,212.0
២.៥. អនុកម្មវិធីទី៥៖ សេវាសាលាឧទ្ធរណ៍ និងមហាអយ្យការអមសាលាឧទ្ធរណ៍	7,586.0
២.៦. អនុកម្មវិធីទី៦៖ សេវាតុលាការកំពូល និងមហាអយ្យការអមតុលាការកំពូល	7,573.0
៣. កម្មវិធីទី៣៖ សេវាគាំទ្រទូទៅ	**31,242.0**
៣.១. អនុកម្មវិធីទី១៖ សេវាពង្រឹងការគ្រប់គ្រង និងធនធានមនុស្ស	16,625.0
៣.២. អនុកម្មវិធីទី២៖ សេវាគាំទ្រកិច្ចដំណើរការទូទៅ	14,617.0

៦.២. ចំណាយថវិកាសរុបរបស់ក្រសួង ស្ថាប័ន (ចំណាយចរន្ត និងចំណាយមូលធន)

តារាង ៣៩

ឯកតា លានរៀល

ល.រ	ក្រសួង-ស្ថាប័ន	ចំណាយចរន្ត	ចំណាយមូលធន	ចំណាយសរុប
1	ក្រសួងអប់រំ យុវជន និងកីឡា	*2,949,604*	*712,066*	**3,661,670**
2	ក្រសួងសាធារណការនិងដឹកជញ្ជូន	*409,345*	*2,584,977*	**2,994,323**
3	ក្រសួងការពារជាតិ	*2,416,438*	*0*	**2,416,438**
4	ក្រសួងមហាផ្ទៃ	*1,696,748*	*154,638*	**1,851,386**
5	ក្រសួងសុខាភិបាល	*1,545,525*	*275,400*	**1,820,925**
6	ក្រសួងសង្គមកិច្ច អតីតយុទ្ធជន និងយុវនីតិសម្បទា	*993,071*	*14,320*	**1,007,391**
7	ក្រសួងធនធានទឹកនិងឧតុនិយម	*159,188*	*760,041*	**919,229**
8	ក្រសួងសេដ្ឋកិច្ចនិងហិរញ្ញវត្ថុ	*796,115*	*32,400*	**828,515**
9	ក្រសួងអភិវឌ្ឍន៍ជនបទ	*183,295*	*565,801*	**749,096**
10	ទីស្តីការគណៈរដ្ឋមន្ត្រី	*415,409*	*137,700*	**553,109**
11	ក្រសួងរ៉ែនិងថាមពល	*56,764*	*460,431*	**517,195**
12	ក្រសួងកសិកម្ម រុក្ខាប្រមាញ់ និងនេសាទ	*264,924*	*201,204*	**466,128**
13	ក្រសួងឧស្សាហកម្មនិងសិប្បកម្ម	*57,363*	*366,090*	**423,452**
14	ក្រសួងការងារនិងបណ្តុះបណ្តាលវិជ្ជាជីវៈ	*233,936*	*24,924*	**258,860**
15	ក្រសួងពាណិជ្ជកម្ម	*148,168*	*71,361*	**219,529**
16	ក្រសួងរៀបចំដែនដី នគរូបនីយកម្ម និងសំណង់	*162,996*	*44,850*	**207,846**
17	ក្រសួងវប្បធម៌និងវិចិត្រសិល្បៈ	*180,146*	*10,446*	**190,592**
18	រដ្ឋសភា	*183,783*	*0*	**183,783**
19	ក្រសួងទេសចរណ៍	*98,065*	*63,610*	**161,675**
20	ក្រសួងយុត្តិធម៌	*150,371*	*6,956*	**157,327**
21	ក្រសួងការបរទេសនិងសហប្រតិបត្តិការអន្តរជាតិ	*148,849*	*0*	**148,849**
22	ក្រសួងបរិស្ថាន	*89,742*	*12,555*	**102,297**
23	ព្រះបរមរាជវាំង	*98,414*	*0*	**98,414**
24	ក្រសួងប្រៃសណីយ៍និងទូរគមនាគមន៍	*73,964*	*20,603*	**94,567**
25	ក្រសួងផែនការ	*91,138*	*0*	**91,138**

តារាង ៣៩

ឯកតា លានរៀល

ល.រ	ក្រសួង-ស្ថាប័ន	ចំណាយចរន្ត	ចំណាយមូលធន	ចំណាយសរុប
26	ក្រសួងព័ត៌មាន	*85,179*	*2,910*	**88,089**
27	ព្រឹទ្ធសភា	*87,233*	*0*	**87,233**
28	គណៈកម្មាធិការជាតិរៀបចំការបោះឆ្នោត	*79,059*	*0*	**79,059**
29	រដ្ឋលេខាធិការដ្ឋានអាកាសចរស៊ីវិល	*55,812*	*19,454*	**75,266**
30	ក្រសួងធម្មការនិងសាសនា	*68,706*	*0*	**68,706**
31	ក្រសួងមុខងារសាធារណៈ	*53,519*	*911*	**54,430**
32	ក្រសួងកិច្ចការនារី	*50,888*	*0*	**50,888**
33	អង្គភាពប្រឆាំងអំពើពុករលួយ	*45,856*	*680*	**46,536**
34	ក្រសួងទំនាក់ទំនងរដ្ឋសភា ព្រឹទ្ធសភា និងអធិការកិច្ច	*41,556*	*1,215*	**42,771**
35	ក្រុមប្រឹក្សាអភិវឌ្ឍន៍កម្ពុជា	*15,430*	*0*	**15,430**
36	អាជ្ញាធរសវនកម្មជាតិ	*14,905*	*0*	**14,905**
37	ក្រុមប្រឹក្សាធម្មនុញ្ញ	*11,523*	*0*	**11,523**