ព្រះរាជាណាចក្រកម្ពុជា

ជាតិ សាសនា ព្រះមហាក្សត្រ

កិច្ចព្រមព្រៀងកន្លែងនេសាទសហគមន៍នេសាទ
តាគង់អន្លង់ត្រីបឹងទក់បឹងក្បួយ និង ឯកសារពាក់ព័ន្ធ

បញ្ជីអត្ថបទ

១-កិច្ចព្រមព្រៀងកន្លែងនេសាទសហគមន៍នេសាទ

២-ផែនទីកន្លែងនេសាទសហគមន៍

៣-បញ្ជីឈ្មោះសមាជិកនិង គណៈកម្មការសហគមន៍នេសាទ

៤-លក្ខន្តិកៈ សហគមន៍នេសាទ

៥-បទបញ្ជាផ្ទៃក្នុងសហគមន៍នេសាទ

៦-សេចក្តីថ្លែងការណ៍នៃការបង្កើតសហគមន៍នេសាទ

៧-លិខិតស្នើសុំចុះកិច្ចព្រមព្រៀងកន្លែងនេសាទសហគមន៍

៨-ឯកសារផ្សេងៗ

ព្រះរាជាណាចក្រកម្ពុជា

ជាតិ សាសនា ព្រះមហាក្សត្រ

កិច្ចព្រមព្រៀងកន្លែងនេសាទសហគមន៍នេសាទ
តាគង់អន្លង់ត្រីបឹងទក់បឹងក្អួយ

ឈ្មោះសហគមន៍នេសាទ : **តាគង់អន្លង់ត្រីបឹងទក់បឹងក្អួយ**

ភូមិ : *លាវ*

ភូមិ : *ត្រើយម៉ាប*

ភូមិ : *ប្រាសាទ*

ភូមិ : *តាញ៉ោក*

ឃុំ : *ប្រាសាទ*

ស្រុក : *សន្ទុក*

ខេត្ត : *កំពង់ធំ*

កិច្ចព្រមព្រៀង
កន្លែងនេសាទសហគមន៍

រវាង

នាយខណ្ឌរដ្ឋបាលជលផលកំពង់ធំ ជាតំណាងស្របច្បាប់នៃរដ្ឋបាលជលផល មានអាសយដ្ឋាននៅភូមិកំពង់ធំ ឃុំកំពង់ធំ ស្រុកស្ទឹងសែន ទូរស័ព្ទលេខ ០៦២ ៩៦១ ២៥២ អ៊ីម៉ែល...........ទូរសារលេខ...........ហៅថា " ភាគី **ក** " ។

និង

ប្រធានគណៈកម្មការសហគមន៍នេសាទ**តាគង់អន្លង់ត្រីបឹងទក់បឹងក្អួយ** ជាតំណាងស្របច្បាប់ឱ្យសហគមន៍នេសាទ ដែលមានអាសយដ្ឋានស្ថិតនៅភូមិលាវ ឃុំប្រាសាទ ស្រុកសន្ទុក ទូរស័ព្ទលេខៈ ០៩២ ៥៥២ ៤១៥ ហៅថា "ភាគី **ខ**" ។

ភាគីទាំងពីរបានឯកភាពគ្នាចុះកិច្ចព្រមព្រៀងតាមលក្ខខណ្ឌដូចខាងក្រោម ÷

ប្រការ ១.~

ភាគី **ក** ប្រគល់ដែននេសាទដែលជាទ្រព្យសម្បត្តិរបស់រដ្ឋឱ្យភាគី **ខ** ធ្វើការគ្រប់គ្រង ការពារ អភិរក្ស អភិវឌ្ឍន៍ និង ប្រើប្រាស់ធនធានជលផលរយៈពេល **៣** ឆ្នាំ ចាប់ពីថ្ងៃទី ១៨ ខែ ធ្នូ ឆ្នាំ ២០០៧ រហូតដល់ថ្ងៃទី ១៨ ខែ ធ្នូ ឆ្នាំ ២០១០ ដោយធានានូវចីរភាពតាមរយៈការរៀបចំសហគមន៍នេសាទ ។

ប្រការ ២.~

ដែននេសាទនេះមានឈ្មោះថា "**កន្លែងនេសាទសហគមន៍តាគង់អន្លង់ត្រីបឹងទក់បឹងក្អួយ** " ដែលលាតសន្ធឹងនៅក្នុងភូមិលាវ ត្រើយម្យ៉ាប ប្រាសាទ តាញ៉ោក ឃុំប្រាសាទ ស្រុកសន្ទុក ខេត្តកំពង់ធំ មាននិយាមកាដូចមាននៅក្នុងតារាងឧបសម្ព័ន្ធទី១ នៃកិច្ចព្រមព្រៀងនេះ និងដូចនៅលើផែនទីដែលបានភ្ជាប់មកជាមួយ ។

ប្រការ ៣.~

ភាគី **ក** ត្រូវបំពេញភារកិច្ចជាអ្នកជួយសម្របសម្រួលផ្តល់បច្ចេកទេស ទប់ស្កាត់បទល្មើស តាមដាន និងត្រួតពិនិត្យលើការរៀបចំ និងការប្រព្រឹត្តទៅរបស់សហគមន៍នេសាទដូចមានចែងនៅក្នុងមាត្រា ២៣ នៃអនុក្រឹត្យលេខ២៥ អនក្រ.បក ចុះថ្ងៃទី ២០ ខែ មីនា ឆ្នាំ ២០០៧ ស្តីពីការគ្រប់គ្រងសហគមន៍នេសាទ ។

ប្រការ ៤.~

ភាគី **ខ** ត្រូវរៀបចំ ÷

- កន្លែងអភិរក្សព្រៃលិចទឹក
- កន្លែងអភិរក្សអន្លង់មេត្រីពូជ
- កន្លែងអភិរក្សជីវចំរុះ
- ស្តារប្រឡាយ ព្រែក.បឹង ស្រះ
- ដាំព្រៃលិចទឹក
- ធ្វើវារីវប្បកម្ម
- បញ្ជូនសមាជិកសហគមន៍ដើម្បីរៀនសូត្រនូវបច្ចេកទេសផលិតពូជត្រី
- ការងារអភិវឌ្ឍន៍ផ្សេងៗទៀត ។

ប្រការ ៥.-

ភាគី ២ ត្រូវរៀបចំប្រជុំពិភាក្សាអំពីទំហំ ចំនួន ប្រវែង និង ប្រភេទឧបករណ៍នេសាទ ដែលអនុញ្ញាតឱ្យប្រើប្រាស់នៅក្នុងកន្លែងនេសាទសហគមន៍ឱ្យសមស្របតាមស្ថានភាពភូមិសាស្ត្រ និងពេលវេលាផ្អែកតាមច្បាប់ស្តីពីជលផល និងលិខិតបទដ្ឋានគតិយុត្តិនានាដែលពាក់ព័ន្ធ។

ប្រការ ៦.-

ភាគី ២ មានកាតព្វកិច្ចថែរក្សាការពារធនធានធម្មជាតិដូចខាងក្រោម ÷

- ការពារព្រៃលិចទឹក ដែលមានស្រាប់ឱ្យបានគង់វង្ស ចាត់វិធានការទប់ស្កាត់ និងបង្ការភ្លើងឆេះព្រៃ
- រក្សា និងការពារដីទំនាបលិចទឹកសម្រាប់ដាំព្រៃលិចទឹកឡើងវិញ
- លែងទៅក្នុងធម្មជាតិវិញនូវវារីសត្វដែលកំពុងរងគ្រោះថ្នាក់ជិតផុតពូជ នៅពេលដែលធ្វើនេសាទបាន
- ការពារសត្វព្រៃគ្រប់ប្រភេទនៅក្នុងដែននេសាទ ឬព្រៃលិចទឹក។

ប្រការ ៧.-

ភាគី ២ មិនត្រូវធ្វើសកម្មភាពដែលបង្កឱ្យខូចដែននេសាទ ឬគ្រោះថ្នាក់ដល់ធនធានជលផល ដូចខាងក្រោម ÷

- ចាប់នូវធនធានជលផលដែលកំពុងរងគ្រោះថ្នាក់ ដូចមានចែងក្នុងប្រកាសរបស់ក្រសួងកសិកម្ម រុក្ខាប្រមាញ់ និងនេសាទ ដូចជា ផ្សោត ត្រីគល់រាំង ត្រីរាជជាដើម
- លើកទំនប់ លុប ឬជីក បឹង ព្រែក ប្រឡាយ រណ្តៅ បៀ ស្រះ ដែលពុំមានការអនុញ្ញាតពីស្ថាប័នជំនាញ
- កាប់ ឆ្ការ គាស់ រាន ឈូសឆាយព្រៃលិចទឹកក្នុងគោលបំណងហ៊ុមព័ទ្ធយកដីជាកម្មសិទ្ធិ ឬវាតដីធ្វើស្រែចំការ ឬគោលបំណងផ្សេងៗឡើយ
- ធ្វើនេសាទ កាប់ព្រៃ ឬអុសក្នុងកន្លែងអភិរក្សជលផលក្នុងកន្លែងនេសាទសហគមន៍
- ប្រើប្រាស់ឧបករណ៍ហាមឃាត់ ជាពិសេសឧបករណ៍នេសាទឆក់ត្រី និងឧបករណ៍នេសាទស្បៃមុងគ្រប់ប្រភេទ
- ប្រើប្រាស់ឧបករណ៍នេសាទខុសពីការកំណត់នៅក្នុងតារាងឧបសម្ព័ន្ធទី ២ នៃកិច្ចព្រមព្រៀងនេះ
- ចិញ្ចឹមត្រី ឬធ្វើស្រែប្រាំងប្រើថ្នាំសម្លាប់ស្មៅ ឬសត្វល្អិត ឬការបំពុលបរិស្ថានផ្សេងៗទៀតដែលនាំឱ្យខូចដល់បរិស្ថានធម្មជាតិ សុខភាព និងបំផ្លិចបំផ្លាញ ដល់ធនធានជលផល ឬបង្កអន្តរាយដល់ដែននេសាទ
- ផលិត ទិញ លក់ ដឹកជញ្ជូន រក្សាទុកឧបករណ៍ឆក់ ឧបករណ៍នេសាទស្បៃមុងគ្រប់ប្រភេទ ឈិបយន្ត និងអួនអូសទឹកសាប
- ដាក់សម្រាស់ ឬមធ្យោបាយផ្សេងទៀតធ្វើឱ្យត្រី ឬវារីសត្វកុំសម្រាប់ចាប់
- ដាំ ឬថែរក្សាដំណាំឈូកក្នុងដែននេសាទ
- ធ្វើនេសាទដោយមង ឬអួនគ្រប់ប្រភេទ ដែលមានក្រឡាតូចជាងមួយសង់ទីម៉ែត្រកន្លះ (១,៥ស.ម) និងធំជាងដប់ប្រាំសង់ទីម៉ែត្រ (១៥ស.ម) ក្នុងដែននេសាទទឹកសាប។

ប្រការ ៨.-

ភាគី ២ ត្រូវចាត់វិធានការថែរក្សាការពារកន្លែងនេសាទសហគមន៍ដោយបំផុស ជំរុញ និង លើកទឹកចិត្តដល់សមាជិកសហគមន៍នេសាទគ្រប់រូបឱ្យរាយការណ៍ទៅរដ្ឋបាលជលផលមានសមត្ថកិច្ចដែលនៅជិតបំផុតដើម្បីសហការទប់ស្កាត់បទល្មើសជលផល។

ប្រការ ៩.-

ភាគី ២ ត្រូវអនុវត្តនូវភារកិច្ចដូចខាងក្រោម ÷

- ប្រតិបត្តិយ៉ាងម៉ឺងម៉ាត់តាមលក្ខន្តិកៈ បទបញ្ជាផ្ទៃក្នុង និងផែនការគ្រប់គ្រងកន្លែងនេសាទសហគមន៍
- ធានាឱ្យសមាជិកទាំងអស់ក្នុងសហគមន៍មានសិទ្ធិស្មើគ្នាលើការប្រើប្រាស់ធនធានជលផល
- សហការយ៉ាងជិតស្និតជាមួយរដ្ឋបាលជលផលមានសមត្ថកិច្ច ក្រុមប្រឹក្សាឃុំ និងអាជ្ញាធរដែលពាក់ព័ន្ធ។

ប្រការ ១០.-

ប្រសិនភាគី **ខ** មិនអនុវត្តទៅតាមប្រការទាំងឡាយនៃកិច្ចព្រមព្រៀងនេះ ធ្វើឱ្យអន្តរាយដល់ដែននេសាទ ឬធនធានជលផលត្រូវទទួលខុសត្រូវចំពោះមុខច្បាប់ជាធរមាន។

ប្រការ ១១.-

កិច្ចព្រមព្រៀងកន្លែងនេសាទសហគមន៍ អាចបញ្ឈប់មុនពេលកំណត់ដោយផ្អែកលើលក្ខខណ្ឌណាមួយ ដូចមានចែងក្នុងមាត្រា **២៧** នៃអនុក្រឹត្យ លេខ ២៥ អនក្រ.បក ចុះថ្ងៃទី ២០ ខែ មីនា ឆ្នាំ ២០០៧ ស្តីពីការគ្រប់គ្រងសហគមន៍នេសាទ។

ក្នុងករណីដែលសហគមន៍នេសាទយល់ថា ការបញ្ឈប់កិច្ចព្រមព្រៀងពុំមានលក្ខណៈសមស្របសហគមន៍នេសាទ អាចធ្វើការតវ៉ាមកប្រធានរដ្ឋបាលជលផលថ្នាក់កណ្តាល។

ប្រការ ១២.-

កិច្ចព្រមព្រៀងនេះអាចធ្វើការកែប្រែបានតាមការឯកភាពរបស់ភាគីទាំង២ ស្របតាមច្បាប់ និងលិខិតបទដ្ឋាននានាពាក់ព័ន្ធនឹងសហគមន៍នេសាទ។

កិច្ចព្រមព្រៀងនេះត្រូវតម្កល់ទុកនៅស្នាក់ការសហគមន៍នេសាទ សាលាឃុំ ការិយាល័យជលផល សាលាខេត្ត រដ្ឋបាលជលផលថ្នាក់កណ្តាល និងក្រសួងកសិកម្ម រុក្ខាប្រមាញ់ និងនេសាទ ហើយអាចចម្លងជូនស្ថាប័នពាក់ព័ន្ធ ដោយច្បាប់ចម្លងត្រូវមានប្រថាប់ត្រាផង។

ថ្ងៃទី ១៨ ខែ ធ្នូ ឆ្នាំ ២០០៧

ភាគី **ក**

ជ.នាយខណ្ឌរដ្ឋបាលជលផលកំពង់ធំ
ប្រធានការិយាល័យជលផល
ហត្ថលេខា

ភាគី **ខ**

ប្រធានគណៈកម្មការសហគមន៍នេសាទ
ហត្ថលេខា

សាក្សី

មេឃុំប្រាសាទ
ហត្ថលេខា

ព្រះរាជាណាចក្រកម្ពុជា

ជាតិ សាសនា ព្រះមហាក្សត្រ

តារាងឧបសម្ព័ន្ធទី ១ សម្រាប់ភ្ជាប់ជាមួយ

កិច្ចព្រមព្រៀងកន្លែងនេសាទសហគមន៍តាគង់អន្លង់ត្រីបឹងទក់បឹងកួយ

ចុះថ្ងៃទី ១៨ ខែ ធ្នូ ឆ្នាំ ២០០៧

តារាងនិយាមការព្រំប្រទល់កន្លែងនេសាទសហគមន៍តាគង់អន្លង់ត្រីបឹងទក់បឹងកួយ

លេខរៀង	សញ្ញាសំគាល់បង្គោលព្រំប្រទល់	ម៉ែត្រ (UTM)	
		រយៈទទឹង (N)	រយៈបណ្ដោយ (E)
១	1	៥០៨២៧០	១៣៨៦១៨៤
២	2	៥០៨៧៤៥	១៣៨៦១៥៩
៣	3	៥០៩១៥៦	១៣៨៦៤៧៩
៤	4	៥០៩០២៥	១៣៨៦១៣១
៥	5	៥០៨៧២៨	១៣៨៥៧៨៤
៦	6	៥០៨៣២៩	១៣៨៥៧៧០
៧	7	៥០៨០៩៤	១៣៨៥៨៨៤
៨	8	៥០៨៣៩២	១៣៨៥៣៥៥
៩	9	៥០៨៧៥៨	១៣៨៥១៩៦
១០	10	៥០៩១៨៣	១៣៨៥១៦៩
១១	11	៥០៩២០៩	១៣៨៤៨៤៧
១២	12	៥០៨៦២១	១៣៨៤៨៨៩
១៣	13	៥០៨២៥៧	១៣៨៤៩២៩
១៤	14	៥០៧៩៩១	១៣៨៥២៨០

កំពង់ធំ ,ថ្ងៃទី ១៨ ខែ ធ្នូ ឆ្នាំ ២០០៧

ជ.នាយខណ្ឌរដ្ឋបាលជលផលកំពង់ធំ

ប្រធានការិយាល័យជលផល

ប្រធានគណៈកម្មការសហគមន៍នេសាទ

ព្រះរាជាណាចក្រកម្ពុជា

ជាតិ សាសនា ព្រះមហាក្សត្រ

តារាងឧបសម្ព័ន្ធទី២ សម្រាប់ភ្ជាប់ជាមួយ

កិច្ចព្រមព្រៀងកន្លែងនេសាទសហគមន៍តាគង់អន្លង់ត្រីបឹងទក់បឹងក្ឬយ

ចុះថ្ងៃទី..........ខែ.........ឆ្នាំ ២០០៧

តារាងកំណត់ឧបករណ៍នេសាទដែលអនុញ្ញាតឱ្យប្រើប្រាស់នៅក្នុងកន្លែងនេសាទសហគមន៍

តាគង់អន្លង់ត្រីបឹងទក់បឹងក្ឬយ

ប្រភេទឧបករណ៍នេសាទ	**ទំហំ / ប្រវែង / ចំនួន**
- មង	ក្រឡាចាប់ពី**បីសង្ទីម៉ែត្រ (៣ស.ម)** និងប្រវែងមិនលើសពី**ប៉ែតសិបម៉ែត្រ (៨០ម)**
- សំណាញ់	ក្រឡាចាប់ពី**ពីរសង្ទីម៉ែត្រកន្លះ (២,៥ស.ម)** និងប្រវែងមិនលើសពី**ប្រាំមួយម៉ែត្រ (៦ម)**
- ថ្នងអូសដៃ	ក្រឡាចាប់ពី**មួយសង្ទីម៉ែត្រកន្លះ (១,៥ស.ម)** និងប្រវែងមិនលើសពី**បីម៉ែត្រ (៣ម)**
- សន្ទូចរនង	ចំនួនមិនលើសពី**មួយរយ (១០០)**ផ្លែ
- លប	ចំនួនមិនលើសពី**ប្រាំ (៥)**គ្រឿង
- លាន់	ចំនួនមិនលើសពី**ដប់ប្រាំ (១៥)**គ្រឿង
- អង្រុតត្រី និងសន្ទូចត្រី	អង្រុតត្រី និងសន្ទូចផ្លែមួយ ។

កំពង់ធំ ,ថ្ងៃទី ១៨ ខែ ធ្នូ ឆ្នាំ ២០០៧

ប្រធានគណៈកម្មការសហគមន៍នេសាទ

ជ.នាយខណ្ឌរដ្ឋបាលជលផលកំពង់ធំ

ប្រធានការិយាល័យជលផល

ផែនទីកន្លែងនេសាទសហគមន៍ គាគង់អន្លង់ត្រីបឹងទក់បឹងក្អួយ

ឃុំប្រាសាទ ស្រុកសន្ទុក ខេត្តកំពង់ធំ

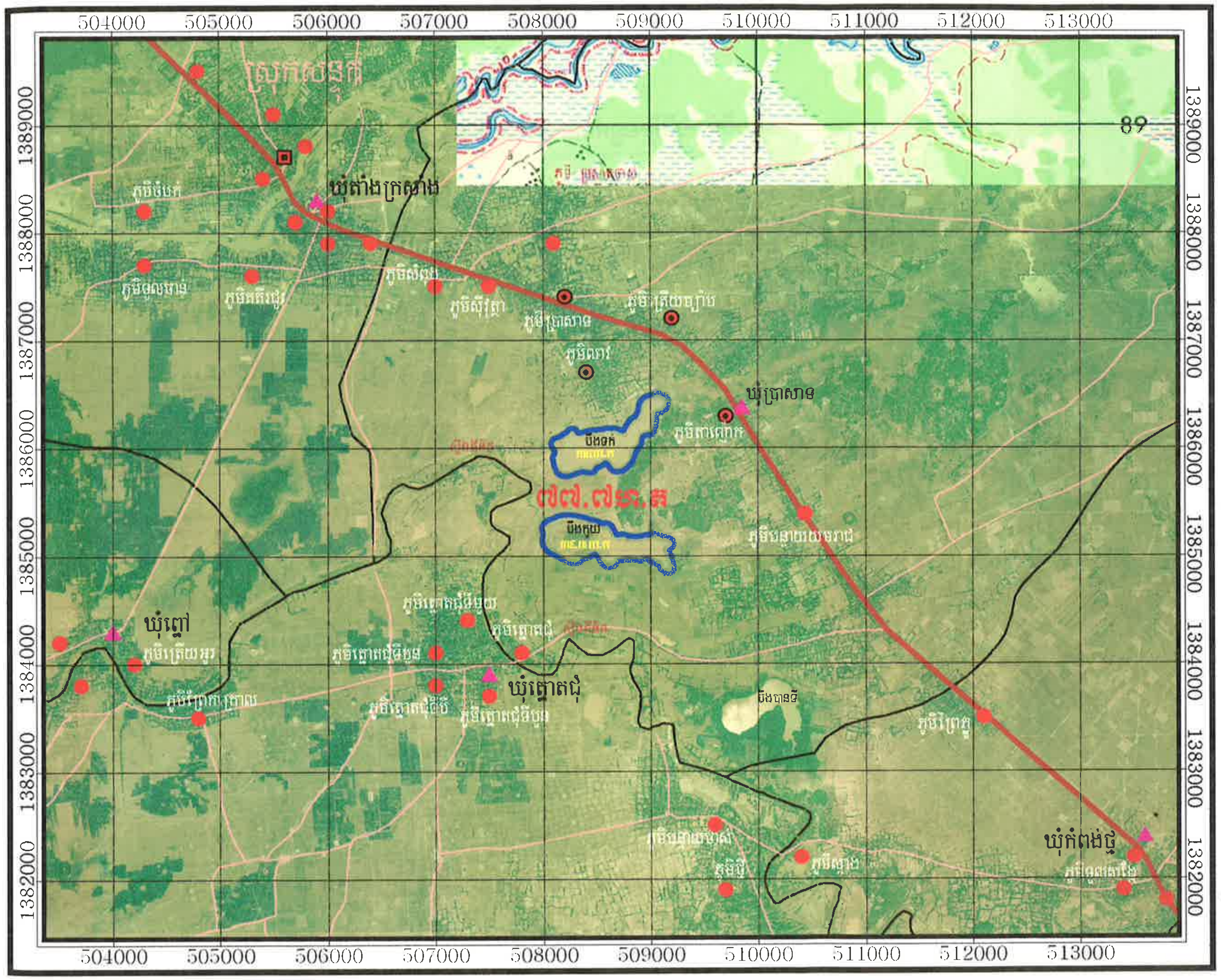

ភូមិលាវ. ថ្ងៃទី...១៦...ខែ.....៥.......ឆ្នាំ២០០៧

ប្រធានគណៈកម្មការសហគមន៍ គាគង់អន្លង់ត្រីបឹងទក់បឹងក្អួយ

បានឃើញ និង បញ្ជូនមក

លោកមេឃុំប្រាសាទ

"ដើម្បីពិនិត្យ និង សំរួល"

ភូមិលាវ. ថ្ងៃទី..១៦...ខែ.៥.......ឆ្នាំ២០០៧

មេភូមិលាវ	មេភូមិតាញ៉ោក	មេភូមិប្រាសាទ	មេភូមិត្រើយម្យ៉ាប

លេខ..៣៧៥/០៧

បានឃើញ និង បញ្ជូនមក

លោកអភិបាលស្រុកសន្ទុក

"ដើម្បីពិនិត្យ និង សំរួល"

ថ្ងៃទី...១៧...ខែ..០៥.....ឆ្នាំ២០០៧

មេឃុំប្រាសាទ

លេខ..........

បានឃើញ និង បញ្ជូនមក

លោកប្រធានការិយាល័យជលផល

"ដើម្បីពិនិត្យ និង សំរួល"

សន្ទុក. ថ្ងៃទី.......ខែ.........ឆ្នាំ២០០៧

អភិបាលស្រុកសន្ទុក

លេខ.០០៧/០៧

បានឃើញ និង បញ្ជូនមក

លោកប្រធានមន្ទីរកសិកម្ម

"ដើម្បីពិនិត្យ និង សំរួល"

កំពង់ធំ. ថ្ងៃទី.......ខែ.........ឆ្នាំ២០០៧

ប្រធានការិយាល័យជលផល

លេខ.៣៧០

បានឃើញ និង បញ្ជូនមក

ឯកឧត្តម អភិបាលខេត្ត

"ដើម្បីពិនិត្យ និង សំរួល"

កំពង់ធំ. ថ្ងៃទី.......ខែ.........ឆ្នាំ២០០៧

ប្រធានមន្ទីរកសិកម្ម

លេខ.........

បានឃើញ និង ឯកភាព

កំពង់ធំ. ថ្ងៃទី.......ខែ.........ឆ្នាំ២០០៧

អភិបាលខេត្ត

កំណត់សំគាល់:

- ទីតាំងភូមិ
- ទីតាំងភូមិសហគមន៍នេសាទ
- សាលាឃុំ
- ផ្លូវជាតិ
- ព្រំប្រទល់ឃុំ
- ផ្លូវ
- ព្រំប្រទល់កន្លែងនេសាទសហគមន៍

ប្រភពទិន្នន័យ:

ព្រំប្រទល់រដ្ឋបាល: នាយកដ្ឋានភូមិសាស្ត្រ ២០០៣

ព្រំប្រទល់ឡូត៍នេសាទ: រដ្ឋបាលជលផល

ព្រំប្រទល់កន្លែងនេសាទសហគមន៍: ប្រមូលព័ត៌មានដោយឧបករណ៍ ជីភីអេស

ផ្លូវ - បឹង - ស្ទឹង - ព្រៃគ: រដ្ឋបាលជលផល ២០០៦

ប្រព័ន្ធកូអរដោនេ:

បញ្ចុះបែងភាគប្រើងពី: អ៊ុយតេអឹម

ប្រើងពីរាងពងក្រពើ: អេវើរ៉េស ១៨៣០

កំណត់បណ្តាញនៃប្រើងពីរីភាគ: យកតាមបណ្តាញប្រើងពីរីភាគឥណ្ឌា ១៩៦០

ផ្នែកផ្ទៃវណ្ណមណ្ឌល លេខ: ៤៨ ខាងជើង

ជ

ល ក

ត

មាត្រដ្ឋាន ១:៥០.០០០

០ ១ ២ គីឡូម៉ែត្រ

រៀបចំដោយ:

ក្រុមផែនទី - គម្រោងគ្រប់គ្រងបរិស្ថានបឹងទន្លេសាប

ផ្នែកទី ២ (ខេត្តកំពង់ធំ)

ខែ ឧសភា ឆ្នាំ ២០០៧

បញ្ជីឈ្មោះសមាជិកសហគមន៍នេសាទ និង
គណៈកម្មការសហគមន៍នេសាទ
តាគង់អន្លង់ត្រីបឹងធក់បឹងភួយ

បញ្ជីឈ្មោះគណៈកម្មការសហគមន៍នេសាទ តាគង់អន្លង់ត្រីបឹងទក់បឹងគួយ

ឃុំប្រាសាទ ស្រុកសន្ទុក ខេត្តកំពង់ធំ

លរ	ឈ្មោះ	ភេទ	អាយុ	ភូមិ	ឃុំ	តួនាទី	ហត្ថលេខា
១	វង ធិន	ប្រុស	៣៦	ប្រាសាទ	ត្រាសាទ	ប្រធាន	
២	រិន រ៉ើន	ប្រុស	១៨	ត្រើយម្យ៉ាប	ប្រាសាទ	អនុប្រធានទី១	
៣	ចែល សុផល	ប្រុស	៣៦	តាញ៉ោក	ប្រាសាទ	អនុប្រធានទី២	
៤	ឈឿង ថ	ប្រុស	៣៧	តាញ៉ោក	ប្រាសាទ	សមាជិក	
៥	ឆែម សាម៉ែ	ប្រុស	៣០	លាវ	ប្រាសាទ	សមាជិក	
៦	យ៉ុន យុទ្ធ	ប្រុស	២១	ប្រាសាទ	ប្រាសាទ	សមាជិក	
៧	ឡី ឡេង	ប្រុស	៤៦	ត្រើយម្យ៉ាប	ប្រាសាទ	សមាជិក	
៨	បាន គា	ប្រុស	៤៥	តាញ៉ោក	ប្រាសាទ	សមាជិក	
៩	ឆុំ យាង	ប្រុស	៤៦	ពាវ	ប្រាសាទ	សមាជិក	
១០	ប៉ូច ប៉ក់	ប្រុស	៤២	លាវ	ប្រាសាទ	សមាជិក	
១១	ចក់ នឹន	ប្រុស	៤៤	តាញ៉ោក	ប្រាសាទ	សមាជិក	

ធ្វើនៅភូមិលាវ, ថ្ងៃទី២៣ ខែមករា ឆ្នាំ២០០៧

ប្រធានគណៈកម្មការសហគមន៍នេសាទ

វង ធិន

បានឃើញ និង បញ្ជាក់ថាឈ្មោះនៅក្នុង បញ្ជីខាងលើនេះគឺជាសមាជិកគណៈកម្មការ សហគមន៍នេសាទ តាគង់អន្លង់ត្រីបឹងទក់បឹងគួយ ពិតប្រាកដមែន ។

ឃុំប្រាសាទ, ថ្ងៃទី.23.ខែ..01...ឆ្នាំ.2007

មេឃុំប្រាសាទ

បញ្ជីឈ្មោះសមាជិកសហគមន៍នេសាទ

តាតង់អន្លង់ត្រីបឹងទូកបឹងតួយ

ឃុំ ប្រាសាទ ស្រុក សន្ទុក ខេត្តកំពង់ធំ

ល.រ	ឈ្មោះ	ភេទ	អាយុ	ភូមិ	ឃុំ	ថ្ងៃ ខែ ឆ្នាំ ចូលសមាជិក (មហាសន្និបាតដំបូង)
១	មុត ប៊ុន	ប	៥១	លាវ	ប្រាសាទ	២២-មករា-០៧
២	នីម ហ៊ីម	ស	៥៨	ប្រាសាទ	ប្រាសាទ	២២-មករា-០៧
៣	ថន ឃីម	ស	៣៩	លាវ	ប្រាសាទ	២២-មករា-០៧
៤	យ៉ុន និន	ស	៣៦	លាវ	ប្រាសាទ	២២-មករា-០៧
៥	ប្រុក ផា	ស	៤៥	លាវ	ប្រាសាទ	២២-មករា-០៧
៦	ថុល ហេង	ស	២៣	លាវ	ប្រាសាទ	២២-មករា-០៧
៧	ចាន់ វុទ្ធី	ស	២០	លាវ	ប្រាសាទ	២២-មករា-០៧
៨	ជិន ហៀក	ប	២០	លាវ	ប្រាសាទ	២២-មករា-០៧
៩	ប៊ុត ជឿន	ស	៤៥	លាវ	ប្រាសាទ	២២-មករា-០៧
១០	ប្លង់ ទឿន	ប	៤៨	លាវ	ប្រាសាទ	២២-មករា-០៧
១១	គួប តាំ	ស	២៨	ត្រើយម្យ៉ាប	ប្រាសាទ	២២-មករា-០៧
១២	ខេង ភឿន	ស	៥២	តាញ៉ោក	ប្រាសាទ	២២-មករា-០៧
១៣	ញឹម មឿន	ស	៤៨	ត្រើយម្យ៉ាប	ប្រាសាទ	២២-មករា-០៧
១៤	ទីប ទីន	ប	៣៨	ត្រើយម្យ៉ាប	ប្រាសាទ	២២-មករា-០៧
១៥	ស៊ែម សាន	ប	៣៨	ត្រើយម្យ៉ាប	ប្រាសាទ	២២-មករា-០៧
១៦	អាន ឡែម	ស	៥២	លាវ	ប្រាសាទ	២២-មករា-០៧
១៧	ហ៊ុន ហេង	ប	៥០	ត្រើយម្យ៉ាប	ប្រាសាទ	២២-មករា-០៧

ឃុំ ប្រាសាទ

១៨	ខេន ខាន	ប	៣៣	លាវ	ប្រាសាទ	២២-មករា-០៧
១៩	មុន វ៉ាន់	ស	១៨	លាវ	ប្រាសាទ	២២-មករា-០៧
២០	យឹង ម៉ៅ	ស	១៨	លាវ	ប្រាសាទ	២២-មករា-០៧
២១	ហួ ម៉ន	ប	៤១	ត្រើយម្យ៉ាប	ប្រាសាទ	២២-មករា-០៧
២២	ជុំ ភឿង	ស	៤១	ត្រើយម្យ៉ាប	ប្រាសាទ	២២-មករា-០៧
២៣	អាង អ៊ិន	ប	២៥	តាញ៉ោក	ប្រាសាទ	២២-មករា-០៧
២៤	ហួត លីន	ប	២៤	តាញ៉ោក	ប្រាសាទ	២២-មករា-០៧
២៥	ហួត ឡា	ប	៣០	តាញ៉ោក	ប្រាសាទ	២២-មករា-០៧
២៦	វឿន នៀម	ស	២២	ប្រាសាទ	ប្រាសាទ	២២-មករា-០៧
២៧	ស៊ិន យឿន	ស	២១	ប្រាសាទ	ប្រាសាទ	២២-មករា-០៧
២៨	វឿន នឿន	ស	២១	ប្រាសាទ	ប្រាសាទ	២២-មករា-០៧
២៩	សំ វុធ	ប	៤០	លាវ	ប្រាសាទ	២២-មករា-០៧
៣០	សុក ជុត	ប	៧៣	ប្រាសាទ	ប្រាសាទ	២២-មករា-០៧
៣១	ជូ នី	ស	៣៩	តាញ៉ោក	ប្រាសាទ	២២-មករា-០៧
៣២	អ៊ុក តៃ	ប	២៣	តាញ៉ោក	ប្រាសាទ	២២-មករា-០៧
៣៣	រ៉ុន ហ៉ង	ស	២៩	លាវ	ប្រាសាទ	២២-មករា-០៧
៣៤	រ៉ុន ហៀក	ស	២២	លាវ	ប្រាសាទ	២២-មករា-០៧
៣៥	ឡី លាប	ស	[illegible]	[illegible]	ប្រាសាទ	២២-មករា-០៧
៣៦	សេក មាន	ប	[illegible]	[illegible]	ប្រាសាទ	២២-មករា-០៧
៣៧	បាន គីន	ស	២៧	ត្រើយម្យ៉ាប	ប្រាសាទ	២២-មករា-០៧
៣៨	រ៉េត វឿន	ប	១៨	ត្រើយម្យ៉ាប	ប្រាសាទ	២២-មករា-០៧
៣៩	អុង អៀង	ស	៣២	ត្រើយម្យ៉ាប	ប្រាសាទ	២២-មករា-០៧
៤០	សាំ ធឿង	ប	៤៣	ត្រើយម្យ៉ាប	ប្រាសាទ	២២-មករា-០៧

៤១	ហៃ យឹម	ប	៣៧	ត្រើយម៉្យាប	ប្រាសាទ	២២-មករា-០៧
៤២	ណុន យាង	ប	២០	ត្រើយម៉្យាប	ប្រាសាទ	២២-មករា-០៧
៤៣	ម៉ាន សុវ៉ាន់	ប	២៣	ត្រើយម៉្យាប	ប្រាសាទ	២២-មករា-០៧
៤៤	យួន រុម	ប	២៩	ត្រើយម៉្យាប	ប្រាសាទ	២២-មករា-០៧
៤៥	ឡាក់ ហ៊ុន	ស	៤០	ប្រាសាទ	ប្រាសាទ	២២-មករា-០៧
៤៦	ប៊ាន យុទ្ធនី	ស	៣២	ប្រាសាទ	ប្រាសាទ	២២-មករា-០៧
៤៧	នៅ ប៉ៃ	ប	៧៦	លាវ	ប្រាសាទ	២២-មករា-០៧
៤៨	ម៉ៅ ឈា	ស	៣៨	ប្រាសាទ	ប្រាសាទ	២២-មករា-០៧
៤៩	ហែម កែម	ប	៦២	តាញ៉ោក	ប្រាសាទ	២២-មករា-០៧
៥០	អ៊ុង មិន	ប	៥២	ត្រើយម៉្យាប	ប្រាសាទ	២២-មករា-០៧
៥១	ថូ មី	ស	៥៨	ប្រាសាទ	ប្រាសាទ	២២-មករា-០៧
៥២	អឿន សុខុម	ស	២៩	ត្រើយម៉្យាប	ប្រាសាទ	២២-មករា-០៧
៥៣	អឿន អុន	ប	២១	ត្រើយម៉្យាប	ប្រាសាទ	២២-មករា-០៧
៥៤	ម៉ុន ម៉ៅ	ស	២០	ត្រើយម៉្យាប	ប្រាសាទ	២២-មករា-០៧
៥៥	ផូ សាយ	ប	៦៨	ត្រើយម៉្យាប	ប្រាសាទ	២២-មករា-០៧
៥៦	បួង កុន	ស	៤៧	ត្រើយម៉្យាប	ប្រាសាទ	២២-មករា-០៧
៥៧	ម៉ៅ សាម៉ុន	ប	[illegible]	ត្រើយម៉្យាប	ប្រាសាទ	២២-មករា-០៧
៥៨	ណុន ភុន	ប	[illegible]	[illegible]	ប្រាសាទ	២២-មករា-០៧
៥៩	ផាន វ៉ាត	ប	២២	ត្រើយម៉្យាប	ប្រាសាទ	២២-មករា-០៧
៦០	ឈន ឆេង	ប	២៨	ត្រើយម៉្យាប	ប្រាសាទ	២២-មករា-០៧
៦១	សុខ ស៊ីណាត	ស	៣៦	លាវ	ប្រាសាទ	២២-មករា-០៧
៦២	មួន ទឹត	ប	៣២	លាវ	ប្រាសាទ	២២-មករា-០៧
៦៣	មុន ចាន់	ប	២៤	លាវ	ប្រាសាទ	២២-មករា-០៧

៦៤	យ៉ន សំអាង	ប	៣១	លាវ	ប្រាសាទ	២២-មករា-០៧
៦៥	ប៊ុ រឿន	ស	៥០	លាវ	ប្រាសាទ	២២-មករា-០៧
៦៦	អួន ធីន	ស	៤៧	លាវ	ប្រាសាទ	២២-មករា-០៧
៦៧	សក់ ភុំ	ស	៦២	លាវ	ប្រាសាទ	២២-មករា-០៧
៦៨	មួន ផល	ស	៣០	លាវ	ប្រាសាទ	២២-មករា-០៧
៦៩	ផុន លីម	ស	៣៤	លាវ	ប្រាសាទ	២២-មករា-០៧
៧០	ធួន ឈុន	ប	២៦	លាវ	ប្រាសាទ	២២-មករា-០៧
៧១	អាន យតេ	ប	៧០	តាញ៉ោក	ប្រាសាទ	២២-មករា-០៧
៧២	កែ ចេង	ប	៧៤	តាញ៉ោក	ប្រាសាទ	២២-មករា-០៧
៧៣	ទឹម ហ៊ល	ប	៤២	តាញ៉ោក	ប្រាសាទ	២២-មករា-០៧
៧៤	សំ ញួន	ប	៦៤	តាញ៉ោក	ប្រាសាទ	២២-មករា-០៧
៧៥	សាំង រឿន	ប	៤៣	តាញ៉ោក	ប្រាសាទ	២២-មករា-០៧
៧៦	សំ ញឹម	ប	៧៥	តាញ៉ោក	ប្រាសាទ	២២-មករា-០៧
៧៧	សែត សេន	ប	២២	ត្រើយម្យ៉ាប	ប្រាសាទ	២២-មករា-០៧
៧៨	ឈឹម សាំង	ប	៧២	ប្រាសាទ	ប្រាសាទ	២២-មករា-០៧
៧៩	ជួប យឿន	ប	៥១	ចំបក់ជ្រុំ	ប្រាសាទ	២២-មករា-០៧
៨០	សំ លឹម	ប	៣១	តាញ៉ោក	ប្រាសាទ	២២-មករា-០៧
៨១	ចែល សុផល	ប	៣៦	តាញ៉ោក	ប្រាសាទ	២២-មករា-០៧
៨២	ឈឿង ថ	ប	៣៧	តាញ៉ោក	ប្រាសាទ	២២-មករា-០៧
៨៣	ភីម ស៊ីណា	ប	២២	តាញ៉ោក	ប្រាសាទ	២២-មករា-០៧
៨៤	ឡាង ឆន	ស	៤៨	តាញ៉ោក	ប្រាសាទ	២២-មករា-០៧
៨៥	ឡាង ធុំ	ស	៤០	តាញ៉ោក	ប្រាសាទ	២២-មករា-០៧
៨៦	គួង រ៉ុ	ស	៣៨	តាញ៉ោក	ប្រាសាទ	២២-មករា-០៧

៨៧	ចាន់ រ័ត្ន	ប	៥២	តាញ៉ោក	ប្រាសាទ	២២-មករា-០៧
៨៨	ឈុំ លីណា	ប	២៣	តាញ៉ោក	ប្រាសាទ	២២-មករា-០៧
៨៩	សាំង សាខន	ប	២៤	តាញ៉ោក	ប្រាសាទ	២២-មករា-០៧
៩០	វង ធិន	ប	៣៦	ប្រាសាទ	ប្រាសាទ	២២-មករា-០៧
៩១	ស៊ុំ ខេង	ប	៣៥	ប្រាសាទ	ប្រាសាទ	២២-មករា-០៧
៩២	អួន វឿន	ស	៥២	លាវ	ប្រាសាទ	២២-មករា-០៧
៩៣	ប៊ី មុន	ប	៥៨	លាវ	ប្រាសាទ	២២-មករា-០៧
៩៤	ប៉ូច ឡៃ	ស	៣៣	លាវ	ប្រាសាទ	២២-មករា-០៧
៩៥	ប្រុក អឿន	ស	៥៧	លាវ	ប្រាសាទ	២២-មករា-០៧
៩៦	ប៉ាន់ អេង	ប	៣៧	ត្រើយម្យ៉ាប	ប្រាសាទ	២២-មករា-០៧
៩៧	ហឿន កាំង	ប	៣៥	លាវ	ប្រាសាទ	២២-មករា-០៧
៩៨	មិន និត	ស	២៥	តាញ៉ោក	ប្រាសាទ	២២-មករា-០៧
៩៩	សុខ ហ៊ុន	ស	៥០	លាវ	ប្រាសាទ	២២-មករា-០៧
១០០	កែប ណាយ	ស	៤០	ត្រើយម្យ៉ាប	ប្រាសាទ	២២-មករា-០៧
១០១	ចក់ ងីន	ប	៤៤	តាញ៉ោក	ប្រាសាទ	២២-មករា-០៧
១០២	អ៊ឹម ងៀប	ប	៤៩	តាញ៉ោក	ប្រាសាទ	២២-មករា-០៧
១០៣	ហុយ ឈីន	ប	២៨	តាញ៉ោក	ប្រាសាទ	២២-មករា-០៧
១០៤	ជី ជឿន	ប	៤៧	តាញ៉ោក	ប្រាសាទ	២២-មករា-០៧
១០៥	ចាន់ យ៉ុង	ប	៤០	តាញ៉ោក	ប្រាសាទ	២២-មករា-០៧
១០៦	សៅ ការ	ស	៧២	តាញ៉ោក	ប្រាសាទ	២២-មករា-០៧
១០៧	ថុក ធឿន	ប	៣៥	តាញ៉ោក	ប្រាសាទ	២២-មករា-០៧
១០៨	អាន ដៀប	ស.	៥០	តាញ៉ោក	ប្រាសាទ	២២-មករា-០៧
១០៩	ចាន់ ជី	ស	៥៦	[illegible]	ប្រាសាទ	២២-មករា-០៧

១១០	កែម សុខលីន	ស	២៩	ប្រាសាទ	ប្រាសាទ	២២-មករា-០៧
១១១	ស៊ីន ងីន	ស	៣៥	ប្រាសាទ	ប្រាសាទ	២២-មករា-០៧
១១២	ពិជ មិះ	ស	២៦	ប្រាសាទ	ប្រាសាទ	២២-មករា-០៧
១១៣	ញ៉ែម ឃីម	ស	៤៨	ប្រាសាទ	ប្រាសាទ	២២-មករា-០៧
១១៤	ប៊ុន ខន	ស	៦៦	ប្រាសាទ	ប្រាសាទ	២២-មករា-០៧
១១៥	អាង សុខ	ប	៥០	តាញ៉ោក	ប្រាសាទ	២២-មករា-០៧
១១៦	សៅ តាំង	ប	២៥	តាញ៉ោក	ប្រាសាទ	២២-មករា-០៧
១១៧	ម៉ក់ សែម	ប	៤០	តាញ៉ោក	ប្រាសាទ	២២-មករា-០៧
១១៨	បាន គា	ប	៤៩	តាញ៉ោក	ប្រាសាទ	២២-មករា-០៧
១១៩	រ៉ែង រឿន	ប	៥២	តាញ៉ោក	ប្រាសាទ	២២-មករា-០៧
១២០	សំ សាន	ប	៥៣	តាញ៉ោក	ប្រាសាទ	២២-មករា-០៧
១២១	ប្រាក់ សន	ស	៥៤	ត្រើយម្យ៉ាប	ប្រាសាទ	២២-មករា-០៧
១២២	ស៊ុន សាន	ប	៤៥	ត្រើយម្យ៉ាប	ប្រាសាទ	២២-មករា-០៧
១២៣	គឿន ងួន	ប	៥៤	ប្រាសាទ	ប្រាសាទ	២២-មករា-០៧
១២៤	កែវ នី	ស	៥៦	ប្រាសាទ	ប្រាសាទ	២២-មករា-០៧
១២៥	អាត មុំ	ប	៣៦	ប្រាសាទ	ប្រាសាទ	២២-មករា-០៧
១២៦	គង់ ភឿន	ប	៤៧	ប្រាសាទ	ប្រាសាទ	២២-មករា-០៧
១២៧	ហឹម ហឹម	ប	៣០	តាញ៉ោក	ប្រាសាទ	២២-មករា-០៧
១២៨	យ៉ាត ភេង	ស	៣០	តាញ៉ោក	ប្រាសាទ	២២-មករា-០៧
១២៩	ធីម ឃឿន	ស	៤០	ប្រាសាទ	ប្រាសាទ	២២-មករា-០៧
១៣០	គ្រឿន តុលា	ស	២១	ត្រើយម្យ៉ាប	ប្រាសាទ	២២-មករា-០៧
១៣១	ឡាង ឃឿន	សុ	៥២	តាញ៉ោក	ប្រាសាទ	២២-មករា-០៧
១៣២	សន ត្រី	ប	៣៨	តាញ៉ោក	ប្រាសាទ	២២-មករា-០៧

១៣៣	ជុំ លឹម	ស	៧៣	ត្រើយម្យ៉ាប	ប្រាសាទ	២២-មករា-០៧
១៣៤	ឈួន សុទ្ធ	ស	៦៥	ស៊ីវត្ថា	ប្រាសាទ	២២-មករា-០៧
១៣៥	សាន សារ៉ា	ស	២៦	ប្រាសាទ	ប្រាសាទ	២២-មករា-០៧
១៣៦	គង រេត	ប	៣៨	តាញ៉ោក	ប្រាសាទ	២២-មករា-០៧
១៣៧	លឹម ស្រី	ស	៤៣	តាញ៉ោក	ប្រាសាទ	២២-មករា-០៧
១៣៨	ម៉ក់ ខុន	ស	៤៨	តាញ៉ោក	ប្រាសាទ	២២-មករា-០៧
១៣៩	លាញ់ ផាត	ប	២៨	តាញ៉ោក	ប្រាសាទ	២២-មករា-០៧
១៤០	មិន វណ្ណះ	ប	២៥	តាញ៉ោក	ប្រាសាទ	២២-មករា-០៧
១៤១	ផា ហ៊ុម	ស	៥០	តាញ៉ោក	ប្រាសាទ	២២-មករា-០៧
១៤២	មាស ហាន	ស	៤៩	តាញ៉ោក	ប្រាសាទ	២២-មករា-០៧
១៤៣	ជា មេត	ស	៥៦	តាញ៉ោក	ប្រាសាទ	២២-មករា-០៧
១៤៤	ឈឿង យុន	ប	២៤	តាញ៉ោក	ប្រាសាទ	២២-មករា-០៧
១៤៥	ឈឿង ជីម	ស	២៩	តាញ៉ោក	ប្រាសាទ	២២-មករា-០៧
១៤៦	កេវ ស្រេង	ស	៤៧	ប្រាសាទ	ប្រាសាទ	២២-មករា-០៧
១៤៧	ញឹម វ័ត្ត	ស	៣១	ប្រាសាទ	ប្រាសាទ	២២-មករា-០៧
១៤៨	កៅ គុណ	ប	៣២	តាញ៉ោក	ប្រាសាទ	២២-មករា-០៧
១៤៩	កង ហុន	ស	៥៩	តាញ៉ោក	ប្រាសាទ	២២-មករា-០៧
១៥០	កង យ៉ុន	ស	៤៦	តាញ៉ោក	ប្រាសាទ	២២-មករា-០៧
១៥១	ហៃ ឡា	ស	៣៦	តាញ៉ោក	ប្រាសាទ	២២-មករា-០៧
១៥២	ចាន់ រឿន	ស	៥២	តាញ៉ោក	ប្រាសាទ	២២-មករា-០៧
១៥៣	សុខ យ៉ុន	ស	៤៣	តាញ៉ោក	ប្រាសាទ	២២-មករា-០៧
១៥៤	សំ រឿន	ស	៥៩	តាញ៉ោក	ប្រាសាទ	២២-មករា-០៧
១៥៥	ហៃ ពុំ	ស	៣៥	តាញ៉ោក	ប្រាសាទ	២២-មករា-០៧

ឃុំ ប្រាសាទ

១៥៦	ហៃ ពេញ	ស	៤១	តាញ៉ោក	ប្រាសាទ	២២-មករា-០៧
១៥៧	ហិន វណ្ណា	ស	១៨	តាញ៉ោក	ប្រាសាទ	២២-មករា-០៧
១៥៨	គីម សុខហ៊ាន់	ប	២២	តាញ៉ោក	ប្រាសាទ	២២-មករា-០៧
១៥៩	សៅ សាន	ស	៣៦	តាញ៉ោក	ប្រាសាទ	២២-មករា-០៧
១៦០	ខូវ ចាន្ទី	ស	៣០	តាញ៉ោក	ប្រាសាទ	២២-មករា-០៧
១៦១	ណុន ឈៀង	ប	៣៧	តាញ៉ោក	ប្រាសាទ	២២-មករា-០៧
១៦២	ហែម ប៉ុយ	ប	៦០	ប្រាសាទ	ប្រាសាទ	២២-មករា-០៧
១៦៣	កង ទុយ	ប	៥៥	តាញ៉ោក	ប្រាសាទ	២២-មករា-០៧
១៦៤	ឈឿង ទៀប	ស	១៨	តាញ៉ោក	ប្រាសាទ	២២-មករា-០៧
១៦៥	រឿង គ្រឿន	ស	៤៧	ប្រាសាទ	ប្រាសាទ	២២-មករា-០៧
១៦៦	មឿន សារី	ស	២៨	ប្រាសាទ	ប្រាសាទ	២២-មករា-០៧
១៦៧	ផាត ភាព	ស	២៥	ត្រើយម្យ៉ាប	ប្រាសាទ	២២-មករា-០៧
១៦៨	សំ មៅ	ស	៤០	តាញ៉ោក	ប្រាសាទ	២២-មករា-០៧
១៦៩	មៅ ឃីម	ស	៦៦	តាញ៉ោក	ប្រាសាទ	២២-មករា-០៧
១៧០	ស៊ុន សុគីន	ស	៣២	ប្រាសាទ	ប្រាសាទ	២២-មករា-០៧
១៧១	យុល ជឿន	ប	៥៩	តាញ៉ោក	ប្រាសាទ	២២-មករា-០៧
១៧២	សំ ទីន	ប	១៨	តាញ៉ោក	ប្រាសាទ	២២-មករា-០៧
១៧៣	ហ៊ឹម ញ៉ា	ប	៣៦	តាញ៉ោក	ប្រាសាទ	២២-មករា-០៧
១៧៤	ហួន ថៃ	ស	៤៨	ប្រាសាទ	ប្រាសាទ	២២-មករា-០៧
១៧៥	ណុន សុផាត	ស	២៤	តាញ៉ោក	ប្រាសាទ	២២-មករា-០៧
១៧៦	ចែល សាមឿន	ស	២២	តាញ៉ោក	ប្រាសាទ	២២-មករា-០៧
១៧៧	ខែក កាន	ស	៧៧	ប្រាសាទ	ប្រាសាទ	២២-មករា-០៧
១៧៨	ឈួន សាវ៉ាត	ស	២៩	[illegible]	ប្រាសាទ	២២-មករា-០៧

១៧៩	ពោជ កុក	ប	៣៦	តាញ៉ោក	ប្រាសាទ	២២-មករា-០៧
១៨០	សំ យេន	ស	៥២	ប្រាសាទ	ប្រាសាទ	២២-មករា-០៧
១៨១	ជា ឃុន	ស	៦១	លាវ	ប្រាសាទ	២២-មករា-០៧
១៨២	សេង សារ៉ូន	ស	១៨	ប្រាសាទ	ប្រាសាទ	២២-មករា-០៧
១៨៣	ប្រក់ រ៉ាត	ប	២៥	លាវ	ប្រាសាទ	២២-មករា-០៧
១៨៤	អ៊ិន អ៊ុម	ប	២៧	លាវ	ប្រាសាទ	២២-មករា-០៧
១៨៥	ភុន ណេន	ស	៣៧	លាវ	ប្រាសាទ	២២-មករា-០៧
១៨៦	យឿន នឿន	ស	៤០	លាវ	ប្រាសាទ	២២-មករា-០៧
១៨៧	ខា ឡៃ	ប	៣៥	លាវ	ប្រាសាទ	២២-មករា-០៧
១៨៨	សុង សុខយឿន	ស	១៨	ប្រាសាទ	ប្រាសាទ	២២-មករា-០៧
១៨៩	ស៊ន រីម	ស	២៥	លាវ	ប្រាសាទ	២២-មករា-០៧
១៩០	វេន មី	ប	២៥	គ្រើយម្យ៉ាប	ប្រាសាទ	២២-មករា-០៧
១៩១	អ៊ុក ញ៉ូ	ស	៣២	លាវ	ប្រាសាទ	២២-មករា-០៧
១៩២	ម៉ៅ មឿន	ប	៣៩	គ្រើយម្យ៉ាប	ប្រាសាទ	២២-មករា-០៧
១៩៣	អួន វេន	ប	២៤	លាវ	ប្រាសាទ	២២-មករា-០៧
១៩៤	ពៅ យន់	ស	៦៨	លាវ	ប្រាសាទ	២២-មករា-០៧
១៩៥	សេង វឿន	ស	៣៦	គ្រើយម្យ៉ាប	ប្រាសាទ	២២-មករា-០៧
១៩៦	ឈាង ណាំ	ស	៤៤	គ្រើយម្យ៉ាប	ប្រាសាទ	២២-មករា-០៧
១៩៧	ស៊ឹម មី	ស	៤០	គ្រើយម្យ៉ាប	ប្រាសាទ	២២-មករា-០៧
១៩៨	រី លីម	ស	២០	ប្រាសាទ	ប្រាសាទ	២២-មករា-០៧
១៩៩	សាយ សៀង	ស	៣៩	គ្រើយម្យ៉ាប	ប្រាសាទ	២២-មករា-០៧
២០០	ហាយ កេង	ស	៥៨	លាវ	ប្រាសាទ	២២-មករា-០៧
២០១	សែម បៀង	ប	៣០		ប្រាសាទ	២២-មករា-០៧

ឃុំ
ប្រាសាទ

២០២	ហ៊ុន រុំ	ប	៣៦	លាវ	ប្រាសាទ	២២-មករា-០៧
២០៣	ទឹន ខៀម	ស	២៦	លាវ	ប្រាសាទ	២២-មករា-០៧
២០៤	មី អក់	ស	២៩	ត្រើយម្ប៉ាប	ប្រាសាទ	២២-មករា-០៧
២០៥	ហ៊ន កឿន	ស	៥២	ត្រើយម្ប៉ាប	ប្រាសាទ	២២-មករា-០៧
២០៦	ឡួន គា	ប	២៤	ត្រើយម្ប៉ាប	ប្រាសាទ	២២-មករា-០៧
២០៧	សំ ប៊ុន្នី	ប	៣៧	តាញ៉ោក	ប្រាសាទ	២២-មករា-០៧
២០៨	ទី ធង	ប	៣២	ត្រើយម្ប៉ាប	ប្រាសាទ	២២-មករា-០៧
២០៩	ចាយ ខុន	ប	៣៣	ត្រើយម្ប៉ាប	ប្រាសាទ	២២-មករា-០៧
២១០	សួ ញ៉ឹង	ស	២៦	ត្រើយម្ប៉ាប	ប្រាសាទ	២២-មករា-០៧
២១១	ផល យេន	ស	៥០	លាវ	ប្រាសាទ	២២-មករា-០៧
២១២	ជា ស្រី	ស	៤០	ត្រើយម្ប៉ាប	ប្រាសាទ	២២-មករា-០៧
២១៣	ឌី ធី	ស	៥០	លាវ	ប្រាសាទ	២២-មករា-០៧
២១៤	សុខ សឿន	ប	៥៥	លាវ	ប្រាសាទ	២២-មករា-០៧
២១៥	សូវ ម៉ាប់	ប	២០	លាវ	ប្រាសាទ	២២-មករា-០៧
២១៦	ជួប ញ៉	ស	៤៦	លាវ	ប្រាសាទ	២២-មករា-០៧
២១៧	យន ថុន	ប	១៨	លាវ	ប្រាសាទ	២២-មករា-០៧
២១៨	ហាត ស៊ុម	ប	២០	លាវ	ប្រាសាទ	២២-មករា-០៧
២១៩	ធន សែ	ស	៣០	លាវ	ប្រាសាទ	២២-មករា-០៧
២២០	ឆេង ម៉េត	ប	៥៦	ប្រាសាទ	ប្រាសាទ	២២-មករា-០៧
២២១	គង់ ស៊ីន	ស	៣៨	ប្រាសាទ	ប្រាសាទ	២២-មករា-០៧
២២២	ហេង តឹក	ស	២៤	តាញ៉ោក	ប្រាសាទ	២២-មករា-០៧
២២៣	ឈឿង ឆាន	ប	៤៦	តាញ៉ោក	ប្រាសាទ	២២-មករា-០៧
២២៤	ឈឿង ញ៉	ស	៣០		ប្រាសាទ	២២-មករា-០៧

២២៥	យឿង ឆេង	ប	៤៣	តាញ៉ោក	ប្រាសាទ	២២-មករា-០៧
២២៦	ផាន ភេង	ស	៤២	ប្រាសាទ	ប្រាសាទ	២២-មករា-០៧
២២៧	ផ្លុង ឡាយហឿង	ស	៤៧	ប្រាសាទ	ប្រាសាទ	២២-មករា-០៧
២២៨	យ៉ុន ឡី	ស	៣០	ប្រាសាទ	ប្រាសាទ	២២-មករា-០៧
២២៩	យ៉ង់ រេត	ស	៤៧	ប្រាសាទ	ប្រាសាទ	២២-មករា-០៧
២៣០	រ៉ុន ស៊ីយុន	ស	២៨	ប្រាសាទ	ប្រាសាទ	២២-មករា-០៧
២៣១	វ៉ាន់ អូន	ស	២៥	ប្រាសាទ	ប្រាសាទ	២២-មករា-០៧
២៣២	ញ៉ែម វ៉ាន់នីម	ស	៤៦	ប្រាសាទ	ប្រាសាទ	២២-មករា-០៧
២៣៣	ឈិន កែវ	ស	៣០	ប្រាសាទ	ប្រាសាទ	២២-មករា-០៧
២៣៤	ញូវ យឹម	ប	៣១	លាវ	ប្រាសាទ	២២-មករា-០៧
២៣៥	ហ៊ឹម ហាន	ប	៦៥	តាញ៉ោក	ប្រាសាទ	២២-មករា-០៧
២៣៦	មិន មិត្ត	ប	៤២	លាវ	ប្រាសាទ	២២-មករា-០៧
២៣៧	ហាត ឈឿន	ប	៤៦	លាវ	ប្រាសាទ	២២-មករា-០៧
២៣៨	ផាន់ យាត	ស	៣២	លាវ	ប្រាសាទ	២២-មករា-០៧
២៣៩	អួន វ៉ាត់	ប	២៣	លាវ	ប្រាសាទ	២២-មករា-០៧
២៤០	ម៉ៅ ឡា	ស	១៩	លាវ	ប្រាសាទ	២២-មករា-០៧
២៤១	ប្រក់ អ៊ិន	ប	៤៧	លាវ	ប្រាសាទ	២២-មករា-០៧
២៤២	ងឹម ស៊ីផាត	ស	២៨	ប្រាសាទ	ប្រាសាទ	២២-មករា-០៧
២៤៣	ពន ខួន	ស	៣៥	លាវ	ប្រាសាទ	២២-មករា-០៧
២៤៤	អួន នាង	ប	៤៨	លាវ	ប្រាសាទ	២២-មករា-០៧
២៤៥	ហុង ហេង	ប	២៧	លាវ	ប្រាសាទ	២២-មករា-០៧
២៤៦	អុត ណាន	ស	២៤	លាវ	ប្រាសាទ	២២-មករា-០៧
២៤៧	ផុន ចាន់ថន	ស	១៨		ប្រាសាទ	២២-មករា-០៧

២៤៨	ថោង អុល	ប	៣៧	លាវ	ប្រាសាទ	២២-មករា-០៧
២៤៩	លោ សៅ	ប	២៤	លាវ	ប្រាសាទ	២២-មករា-០៧
២៥០	សុខ ណាំ	ស	៥០	លាវ	ប្រាសាទ	២២-មករា-០៧
២៥១	ឃាន់ ស្រ៉ាន់	ស	២៧	លាវ	ប្រាសាទ	២២-មករា-០៧
២៥២	មិន រីម	ស	៣៧	លាវ	ប្រាសាទ	២២-មករា-០៧
២៥៣	ស៊ុន រឿន	ស	៥៥	លាវ	ប្រាសាទ	២២-មករា-០៧
២៥៤	ឆុំ ផុល	ស	៥៦	លាវ	ប្រាសាទ	២២-មករា-០៧
២៥៥	ឈិន ធូក	ប	៤១	លាវ	ប្រាសាទ	២២-មករា-០៧
២៥៦	ធូន ញ៉	ស	៣៦	លាវ	ប្រាសាទ	២២-មករា-០៧
២៥៧	សុង ស៊ីម	ស	៣៧	ប្រាសាទ	ប្រាសាទ	២២-មករា-០៧
២៥៨	ជាម ផុន	ស	៥៤	លាវ	ប្រាសាទ	២២-មករា-០៧
២៥៩	អ៊ូ សៀន	ស	៦៨	លាវ	ប្រាសាទ	២២-មករា-០៧
២៦០	ជឹម ចឹក	ស	២៩	ប្រាសាទ	ប្រាសាទ	២២-មករា-០៧
២៦១	យ៉ែម រីម	ស	៤១	ប្រាសាទ	ប្រាសាទ	២២-មករា-០៧
២៦២	ចៀន ប៉ន	ស	២១	ប្រាសាទ	ប្រាសាទ	២២-មករា-០៧
២៦៣	ស៊ន រេត	ស	២៣	លាវ	ប្រាសាទ	២២-មករា-០៧
២៦៤	មិន រ៉ាត	ស	៣២	លាវ	ប្រាសាទ	២២-មករា-០៧
២៦៥	សែម សុខ	ស	៣៧	ប្រាសាទ	ប្រាសាទ	២២-មករា-០៧
២៦៦	ឆាន ឆុន	ប	៥០	ត្រើយម្យ៉ាប	ប្រាសាទ	២២-មករា-០៧
២៦៧	ឃិន ម៉ាច	ស	៤៦	ប្រាសាទ	ប្រាសាទ	២២-មករា-០៧
២៦៨	សែម គឿន	ស	៣៧	លាវ	ប្រាសាទ	២២-មករា-០៧
២៦៩	ឃុន ឈ	ស	៥០	លាវ	ប្រាសាទ	២២-មករា-០៧
២៧០	ទុយ រ៉ន	ស	៤១	លាវ	ប្រាសាទ	២២-មករា-០៧

២៧១	ផាន់ ខេន	ស	៥៨	លាវ	ប្រាសាទ	២២-មករា-០៧
២៧២	ឈួន ថុល	ប	៥៥	លាវ	ប្រាសាទ	២២-មករា-០៧
២៧៣	ហឿន កឿន	ប	២០	លាវ	ប្រាសាទ	២២-មករា-០៧
២៧៤	អួន ធឿន	ស	១៨	លាវ	ប្រាសាទ	២២-មករា-០៧
២៧៥	ពៅ វដ្ឋា	ស	២៩	លាវ	ប្រាសាទ	២២-មករា-០៧
២៧៦	ឈាន សំនៀង	ប	១៨	លាវ	ប្រាសាទ	២២-មករា-០៧
២៧៧	ផល យិន	ប	៦៥	លាវ	ប្រាសាទ	២២-មករា-០៧
២៧៨	យាង វីរៈ	ប	១៨	លាវ	ប្រាសាទ	២២-មករា-០៧
២៧៩	ផា ញៀស	ស	២៥	លាវ	ប្រាសាទ	២២-មករា-០៧
២៨០	រ៉ុន ច្រឹប	ស	២៤	លាវ	ប្រាសាទ	២២-មករា-០៧
២៨១	ញ៉ែម ផល្លី	ស	៣៧	ប្រាសាទ	ប្រាសាទ	២២-មករា-០៧
២៨២	ញាន យឹង	ស	៤០	លាវ	ប្រាសាទ	២២-មករា-០៧
២៨៣	ឃន អឿន	ស	៥៣	លាវ	ប្រាសាទ	២២-មករា-០៧
២៨៤	កង ថន	ស	៥៩	ប្រាសាទ	ប្រាសាទ	២២-មករា-០៧
២៨៥	អួន វី	ស	៤៣	លាវ	ប្រាសាទ	២២-មករា-០៧
២៨៦	ជាម ផាត	ស	៥៨	លាវ	ប្រាសាទ	២២-មករា-០៧
២៨៧	មាន សារ៉ា	ស	៣៤	ប្រាសាទ	ប្រាសាទ	២២-មករា-០៧
២៨៨	ង៉ិន ថៃ	ស	៥២	ប្រាសាទ	ប្រាសាទ	២២-មករា-០៧
២៨៩	ហ៊ុយ ពុំ	ស	២២	ប្រាសាទ	ប្រាសាទ	២២-មករា-០៧
២៩០	ធី ហៀង	ស	៤២	លាវ	ប្រាសាទ	២២-មករា-០៧
២៩១	ភាច លេង	ស	៦៥	លាវ	ប្រាសាទ	២២-មករា-០៧
២៩២	ប៉ូច តូច	ស	៥៣	លាវ	ប្រាសាទ	២២-មករា-០៧
២៩៣	យ៉ិន ឆន់	ស	៦២	លាវ	ប្រាសាទ	២២-មករា-០៧

២៩៤	ញាន កេះ	ស	៥០	លាវ	ប្រាសាទ	២២-មករា-០៧
២៩៥	អ៊ុម កាក់	ស	៥៦	លាវ	ប្រាសាទ	២២-មករា-០៧
២៩៦	ចេត យី	ស	៦០	លាវ	ប្រាសាទ	២២-មករា-០៧
២៩៧	ញាន ខេង	ស	៥៩	លាវ	ប្រាសាទ	២២-មករា-០៧
២៩៨	អ៊ុល ធី	ស	៣៧	លាវ	ប្រាសាទ	២២-មករា-០៧
២៩៩	ម៉ឺន ហង់	ប	៦០	ប្រាសាទ	ប្រាសាទ	២២-មករា-០៧
៣០០	អ៊ូ ហៀង	ស	៥២	លាវ	ប្រាសាទ	២២-មករា-០៧
៣០១	ប៉ក់ គី	ប	៥៧	ត្រើយម្យ៉ាប	ប្រាសាទ	២២-មករា-០៧
៣០២	ប៊ិល ញឹប	ប	៦៨	តាញ៉ោក	ប្រាសាទ	២២-មករា-០៧
៣០៣	គង់ ហាន	ស	៤៧	តាញ៉ោក	ប្រាសាទ	២២-មករា-០៧
៣០៤	ប៉ូច ប៉ក	ប	៤២	លាវ	ប្រាសាទ	២២-មករា-០៧
៣០៥	ភុន សាលី	ស	៣៣	លាវ	ប្រាសាទ	២២-មករា-០៧
៣០៦	សាន គីម	ស	៥២	លាវ	ប្រាសាទ	២២-មករា-០៧
៣០៧	ឆុំ ភឿន	ស	៥៣	លាវ	ប្រាសាទ	២២-មករា-០៧
៣០៨	ទីប ហៃ	ប	៥៩	តាញ៉ោក	ប្រាសាទ	២២-មករា-០៧
៣០៩	មួន គា	ប	២៥	លាវ	ប្រាសាទ	២២-មករា-០៧
៣១០	រ៉េត ម៉ៅ	ប	២៥	លាវ	ប្រាសាទ	២២-មករា-០៧
៣១១	ម៉ៅ យឿន	ស	៤០	លាវ	ប្រាសាទ	២២-មករា-០៧
៣១២	តែម ខាន	ប	២៦	ប្រាសាទ	ប្រាសាទ	២២-មករា-០៧
៣១៣	កែវ ស្រ៊ន	ស	៤៤	ប្រាសាទ	ប្រាសាទ	២២-មករា-០៧
៣១៤	យ៉ែម ស៊ន	ប	៦៨	លាវ	ប្រាសាទ	២២-មករា-០៧
៣១៥	ជា ភុន	ប	៦៤	លាវ	ប្រាសាទ	២២-មករា-០៧
៣១៦	មួន ហេង	ប	១៨	លាវ	ប្រាសាទ	២២-មករា-០៧

៣១៧	មួន ធី	ស	៣០	លាវ	ប្រាសាទ	២២-មករា-០៧
៣១៨	ប៉ូច ឡុន	ប	២៨	លាវ	ប្រាសាទ	២២-មករា-០៧
៣១៩	ផាន់ ខន	ស	៦០	លាវ	ប្រាសាទ	២២-មករា-០៧
៣២០	នៅ យាន	ស	៥៩	លាវ	ប្រាសាទ	២២-មករា-០៧
៣២១	ប៊ុន សំអាត	ប	៣៦	លាវ	ប្រាសាទ	២២-មករា-០៧
៣២២	ផុំ យាង	ប	៤៦	លាវ	ប្រាសាទ	២២-មករា-០៧
៣២៣	ហុង ហ៊ីង	ស	៤៩	ប្រាសាទ	ប្រាសាទ	២២-មករា-០៧
៣២៤	ហួត សឿន	ប	៥៧	លាវ	ប្រាសាទ	២២-មករា-០៧
៣២៥	ហៀង ពឿន	ស	៥២	ត្រើយម៉្យាប	ប្រាសាទ	២២-មករា-០៧
៣២៦	អួន អាន	ប	៥៥	លាវ	ប្រាសាទ	២២-មករា-០៧
៣២៧	ពិន ណាំ	ស	៣៣	ប្រាសាទ	ប្រាសាទ	២២-មករា-០៧
៣២៨	ហុង ញ៉	ប	៤៧	ប្រាសាទ	ប្រាសាទ	២២-មករា-០៧
៣២៩	ហុង សំអឿន	ប	៥៥	ប្រាសាទ	ប្រាសាទ	២២-មករា-០៧
៣៣០	យុន វឿន	ប	៤៣	ប្រាសាទ	ប្រាសាទ	២២-មករា-០៧
៣៣១	ឆឹង អៀន	ប	៥៥	ប្រាសាទ	ប្រាសាទ	២២-មករា-០៧
៣៣២	ប៉ៃ រុន	ប	៧៥	ប្រាសាទ	ប្រាសាទ	២២-មករា-០៧
៣៣៣	គុន ណា	ប	៥៧	ប្រាសាទ	ប្រាសាទ	២២-មករា-០៧
៣៣៤	យុត ផល	ប	៣៦	ប្រាសាទ	ប្រាសាទ	២២-មករា-០៧
៣៣៥	ជា ញឹប	ស	៥១	ប្រាសាទ	ប្រាសាទ	២២-មករា-០៧
៣៣៦	ហាប់ រុំ	ប	៣៧	ប្រាសាទ	ប្រាសាទ	២២-មករា-០៧
៣៣៧	សួន ថុល	ប	៤៦	ប្រាសាទ	ប្រាសាទ	២២-មករា-០៧
៣៣៨	ស៊ុន ថុល	ប	៤៦	ប្រាសាទ	ប្រាសាទ	២២-មករា-០៧
៣៣៩	ហុង ញៀប	ប	៨៤	[illegible]	ប្រាសាទ	២២-មករា-០៧

៣៤០	សុខ ស៊ីម	ប	៣៧	លាវ	ប្រាសាទ	២២-មករា-០៧
៣៤១	ថុល គឹមហៀង	ស	២៥	លាវ	ប្រាសាទ	២២-មករា-០៧
៣៤២	អាន យ៉ុង	ប	៥២	តាញ៉ោក	ប្រាសាទ	២២-មករា-០៧
៣៤៣	ឡយ ច្រឹប	ប	៣៧	ប្រាសាទ	ប្រាសាទ	២២-មករា-០៧
៣៤៤	វង់ គីម	ប	៤៦	ប្រាសាទ	ប្រាសាទ	២២-មករា-០៧
៣៤៥	មើន ភុន	ប	៥៤	ប្រាសាទ	ប្រាសាទ	២២-មករា-០៧
៣៤៦	ង៉ិន សេង	ប	៦៦	ប្រាសាទ	ប្រាសាទ	២២-មករា-០៧
៣៤៧	អាន នុត	ប	៤៥	ប្រាសាទ	ប្រាសាទ	២២-មករា-០៧
៣៤៨	មី សរិត	ស	២២	ប្រាសាទ	ប្រាសាទ	២២-មករា-០៧
៣៤៩	អោក ខុំ	ប	៣៨	ប្រាសាទ	ប្រាសាទ	២២-មករា-០៧
៣៥០	មិន ស្រិន	ស	៤៦	លាវ	ប្រាសាទ	២២-មករា-០៧
៣៥១	ហឿង អ៊ុម	ស	៥៩	ត្រើយម្យ៉ាប	ប្រាសាទ	២២-មករា-០៧
៣៥២	ថោង វ៉ង់	ប	៦៧	តាញ៉ោក	ប្រាសាទ	២២-មករា-០៧
៣៥៣	មួន ជិ	ប	២៦	តាញ៉ោក	ប្រាសាទ	២២-មករា-០៧
៣៥៤	ថោង វួន	ប	៣៤	តាញ៉ោក	ប្រាសាទ	២២-មករា-០៧
៣៥៥	ណាល់ ទឹម	ប	៦៥	ត្រើយម្យ៉ាប	ប្រាសាទ	២២-មករា-០៧
៣៥៦	ស៊ន គុន	ស	២៦	លាវ	ប្រាសាទ	២២-មករា-០៧
៣៥៧	សឿន ភីន	ស	៣២	លាវ	ប្រាសាទ	២២-មករា-០៧
៣៥៨	ឆុន រ៉ុង	ស	២១	លាវ	ប្រាសាទ	២២-មករា-០៧
៣៥៩	តុល អាន	ស	២៣	លាវ	ប្រាសាទ	២២-មករា-០៧
៣៦០	សឿន ភួង	ស	២៧	លាវ	ប្រាសាទ	២២-មករា-០៧
៣៦១	អ៊ុក អ៊ុត	ប	៧៨	លាវ	ប្រាសាទ	២២-មករា-០៧
៣៦២	ម៉ាត វ៉ាន	ស	១៨		ប្រាសាទ	២២-មករា-០៧

៣៦៣	យន សាមីន	ស	២២	លាវ	ប្រាសាទ	២២-មករា-០៧
៣៦៤	ហ៊ុ ហៀក	ប	២៦	លាវ	ប្រាសាទ	២២-មករា-០៧
៣៦៥	យ៉េន ស៊ីណាត	ស	២០	លាវ	ប្រាសាទ	២២-មករា-០៧
៣៦៦	យ៉ុន យឿន	ស	៤៣	លាវ	ប្រាសាទ	២២-មករា-០៧
៣៦៧	សុន រីន	ស	៣១	លាវ	ប្រាសាទ	២២-មករា-០៧
៣៦៨	ស៊ិន ញ៉ើន	ស	៣៥	លាវ	ប្រាសាទ	២២-មករា-០៧
៣៦៩	ឆាយ មឿន	ប	៣១	លាវ	ប្រាសាទ	២២-មករា-០៧
៣៧០	សយ យន	ប	៤៦	លាវ	ប្រាសាទ	២២-មករា-០៧
៣៧១	អាន វឿន	ស	២៨	លាវ	ប្រាសាទ	២២-មករា-០៧
៣៧២	គួ ច្រឹប	ស	៤៥	លាវ	ប្រាសាទ	២២-មករា-០៧
៣៧៣	មៅ គង	ស	៣៤	លាវ	ប្រាសាទ	២២-មករា-០៧
៣៧៤	ឈិន ញ៉ូ	ស	២៨	លាវ	ប្រាសាទ	២២-មករា-០៧
៣៧៥	ផល វ៉ាត	ប	៣០	លាវ	ប្រាសាទ	២២-មករា-០៧
៣៧៦	មៅ ធឿន	ប	៤៥	លាវ	ប្រាសាទ	២២-មករា-០៧
៣៧៧	ឡូ យ៉ុយ	ប	១៨	លាវ	ប្រាសាទ	២២-មករា-០៧
៣៧៨	សែម អេង	ស	៤៤	លាវ	ប្រាសាទ	២២-មករា-០៧
៣៧៩	ទូក ឆីន	ស	១៨	លាវ	ប្រាសាទ	២២-មករា-០៧
៣៨០	ម៉ុន សំណាង	ស	១៨	លាវ	ប្រាសាទ	២២-មករា-០៧
៣៨១	សាយ សៃ	ស	៤៥	ត្រើយម្យ៉ាប	ប្រាសាទ	២២-មករា-០៧
៣៨២	មាស សារ៉ុន	ស	៤៩	ត្រើយម្យ៉ាប	ប្រាសាទ	២២-មករា-០៧
៣៨៣	អ៊ុច ហាម	ប	៦៣	ប្រាសាទ	ប្រាសាទ	២២-មករា-០៧
៣៨៤	គីម សំណាង	ស	២០	ត្រើយម្យ៉ាប	ប្រាសាទ	២២-មករា-០៧
៣៨៥	ប៉ាត ណយ	ប	៥៦		ប្រាសាទ	២២-មករា-០៧

៣៨៦	ទង លឹម	ប	៣៧	ត្រើយម្យ៉ាប	ប្រាសាទ	២២-មករា-០៧
៣៨៧	ស៊ុម ធីន	ស	១៩	ត្រើយម្យ៉ាប	ប្រាសាទ	២២-មករា-០៧
៣៨៨	យ៉ាន ស៊ីណាត	ប	៣៥	ត្រើយម្យ៉ាប	ប្រាសាទ	២២-មករា-០៧
៣៨៩	សួរ ឡេង	ប	៤៩	ត្រើយម្យ៉ាប	ប្រាសាទ	២២-មករា-០៧
៣៩០	យ៉េន នី	ស	១៨	លាវ	ប្រាសាទ	២២-មករា-០៧
៣៩១	ពន ចន	ប	៣០	លាវ	ប្រាសាទ	២២-មករា-០៧
៣៩២	ឌួង ឆឿង	ប	៥៥	ត្នោតជុំ	ប្រាសាទ	២២-មករា-០៧
៣៩៣	សាន់ សារីន	ស	៣០	ត្រើយម្យ៉ាប	ប្រាសាទ	២២-មករា-០៧
៣៩៤	សាំង ពម	ប	២៣	លាវ	ប្រាសាទ	២២-មករា-០៧
៣៩៥	ធួក គ័ន	ប	១៨	លាវ	ប្រាសាទ	២២-មករា-០៧
៣៩៦	មួន ហៀង	ប	២៧	តាញ៉ោក	ប្រាសាទ	២២-មករា-០៧
៣៩៧	ហឿង ហំ	ស	៥០	ត្រើយម្យ៉ាប	ប្រាសាទ	២២-មករា-០៧
៣៩៨	ហ៊ី ឡៃ	ប	២២	ត្រើយម្យ៉ាប	ប្រាសាទ	២២-មករា-០៧
៣៩៩	អួន អោក	ប	៣៧	ត្រើយម្យ៉ាប	ប្រាសាទ	២២-មករា-០៧
៤០០	សែម រ៉ែម	ស	២៩	ត្រើយម្យ៉ាប	ប្រាសាទ	២២-មករា-០៧
៤០១	ធី គន	ស	៤០	លាវ	ប្រាសាទ	២២-មករា-០៧
៤០២	ញ៉ែម បា	ប	៦២	ប្រាសាទ	ប្រាសាទ	២២-មករា-០៧
៤០៣	ឆែម សាម៉ៃ	ប	៣០	លាវ	ប្រាសាទ	២២-មករា-០៧
៤០៤	យ៉ុន យុទ្ធ	ប	២១	ប្រាសាទ	ប្រាសាទ	២២-មករា-០៧
៤០៥	ថៃ ឈឿន	ប	២៣	លាវ	ប្រាសាទ	២២-មករា-០៧
៤០៦	ស៊ុន ថៃ	ប	៥៣	លាវ	ប្រាសាទ	២២-មករា-០៧
៤០៧	ឡាក់ អុល	ប	៤៤	ត្រើយម្យ៉ាប	ប្រាសាទ	២២-មករា-០៧
៤០៨	អ៊ុយ សុខ	ស	៥៩	[illegible]	ប្រាសាទ	២២-មករា-០៧

ឃុំ ប្រាសាទ

៤០៩	អ៊ុយ រស់	ប	៥៦	តាញ៉ោក	ប្រាសាទ	២២-មករា-០៧
៤១០	ឡឿង ឡេង	ប	៣៥	តាញ៉ោក	ប្រាសាទ	២២-មករា-០៧
៤១១	ជឿន មឿន	ស	៣៣	លាវ	ប្រាសាទ	២២-មករា-០៧
៤១២	ផាន់ ង៉ាត	ស	៤៨	លាវ	ប្រាសាទ	២២-មករា-០៧
៤១៣	ហ៊ឹម ហោន	ប	៣៧	លាវ	ប្រាសាទ	២២-មករា-០៧
៤១៤	អាន ឃិន	ប	៥៨	លាវ	ប្រាសាទ	២២-មករា-០៧
៤១៥	ឡឹង យិត	ស	៥១	លាវ	ប្រាសាទ	២២-មករា-០៧
៤១៦	យន រ៉េត	ប	៤០	លាវ	ប្រាសាទ	២២-មករា-០៧
៤១៧	សួស ម៉ោង	ប	៥៩	លាវ	ប្រាសាទ	២២-មករា-០៧
៤១៨	ផន ភី	ប	២១	លាវ	ប្រាសាទ	២២-មករា-០៧
៤១៩	មន ស្រ៊ន	ប	២០	លាវ	ប្រាសាទ	២២-មករា-០៧
៤២០	ស៊ូ គីមស្រៀ	ប	២៤	លាវ	ប្រាសាទ	២២-មករា-០៧
៤២១	ទុយ ឡូ	ប	៤៥	លាវ	ប្រាសាទ	២២-មករា-០៧
៤២២	សុង ស៊ីណាត	ស	២០	លាវ	ប្រាសាទ	២២-មករា-០៧
៤២៣	សុខ ហ៊ិន	ស	៥០	លាវ	ប្រាសាទ	២២-មករា-០៧
៤២៤	ស៊ន រិម	ស	២៧	លាវ	ប្រាសាទ	២២-មករា-០៧
៤២៥	ស៊ូ គឿន	ស	៤២	លាវ	ប្រាសាទ	២២-មករា-០៧
៤២៦	សែម ពិន	ប	៤៩	លាវ	ប្រាសាទ	២២-មករា-០៧
៤២៧	ជា អ៊ុម	ប	៣០	លាវ	ប្រាសាទ	២២-មករា-០៧
៤២៨	ជា អឿន	ប	៣៧	លាវ	ប្រាសាទ	២២-មករា-០៧
៤២៩	ជា ហោ	ប	៤៥	លាវ	ប្រាសាទ	២២-មករា-០៧
៤៣០	ជា ហាត	ប	៥០	លាវ	ប្រាសាទ	២២-មករា-០៧
៤៣១	អាន នីប	ស	២៧	លាវ	ប្រាសាទ	២២-មករា-០៧

៤៣២	ឃិន រីន	ស	២៧	លាវ	ប្រាសាទ	២២-មករា-០៧
៤៣៣	ប៉ក់ ទី	ស	១៨	លាវ	ប្រាសាទ	២២-មករា-០៧
៤៣៤	ឌី ស្រី	ស	៤០	លាវ	ប្រាសាទ	២២-មករា-០៧
៤៣៥	អ៊ុច ញឹប	ស	៦០	លាវ	ប្រាសាទ	២២-មករា-០៧
៤៣៦	សៀក ម៉ុន	ប	៤៥	លាវ	ប្រាសាទ	២២-មករា-០៧
៤៣៧	យាង យាន	ស	២៥	លាវ	ប្រាសាទ	២២-មករា-០៧
៤៣៨	ឆុន ម៉ន	ស	២៧	លាវ	ប្រាសាទ	២២-មករា-០៧
៤៣៩	ភុន លាវ	ស	២៧	លាវ	ប្រាសាទ	២២-មករា-០៧
៤៤០	គឹម ណោង	ស	៣៥	លាវ	ប្រាសាទ	២២-មករា-០៧
៤៤១	យ៉ន យាង	ប	២៥	ប្រាសាទ	ប្រាសាទ	២២-មករា-០៧
៤៤២	ហ៊ុន តាំងវន	ស	៣០	ត្រើយម្យ៉ាប	ប្រាសាទ	២២-មករា-០៧
៤៤៣	ហ៊ុន ណែម	ស	២៤	ត្រើយម្យ៉ាប	ប្រាសាទ	២២-មករា-០៧
៤៤៤	មន ម៉ាច	ស	២៦	ត្រើយម្យ៉ាប	ប្រាសាទ	២២-មករា-០៧
៤៤៥	ហាត ហេង	ស	២៥	លាវ	ប្រាសាទ	២២-មករា-០៧
៤៤៦	ហៀន ហោ	ស	៣០	ត្រើយម្យ៉ាប	ប្រាសាទ	២២-មករា-០៧
៤៤៧	សយ ខា	ប	២៤	លាវ	ប្រាសាទ	២២-មករា-០៧
៤៤៨	មួន ឃីម	ស	៤៥	លាវ	ប្រាសាទ	២២-មករា-០៧
៤៤៩	ប្រក់ ខឿន	ស	៣០	លាវ	ប្រាសាទ	២២-មករា-០៧
៤៥០	ឈុន នាង	ស	៣២	ប្រាសាទ	ប្រាសាទ	២២-មករា-០៧
៤៥១	ហុង ញឹម	ស	៦០	ប្រាសាទ	ប្រាសាទ	២២-មករា-០៧
៤៥២	ឡាក់ ញ៉	ប	៣៣	ប្រាសាទ	ប្រាសាទ	២២-មករា-០៧
៤៥៣	ញ៉ែម ជី	ប	៣៧	ប្រាសាទ	ប្រាសាទ	២២-មករា-០៧
៤៥៤	គង់ ហេង	ស	៥៨	[illegible]	ប្រាសាទ	២២-មករា-០៧

៤៥៥	ហ៊ុម សុខា	ស	២២	តាញ៉ោក	ប្រាសាទ	២២-មករា-០៧
៤៥៦	ថោង ឡៃ	ស	២៦	តាញ៉ោក	ប្រាសាទ	២២-មករា-០៧
៤៥៧	យិន ណាង	ប	២០	លាវ	ប្រាសាទ	២២-មករា-០៧
៤៥៨	ទិន ទើន	ប	៤០	ត្រើយម្យ៉ាប	ប្រាសាទ	២២-មករា-០៧
៤៥៩	ញឹម ដើង	ស	៤៧	ត្រើយម្យ៉ាប	ប្រាសាទ	២២-មករា-០៧
៤៦០	ថន ឃឿន	ស	៣០	លាវ	ប្រាសាទ	២២-មករា-០៧
៤៦១	អ៊ុំ សារី	ស	១៨	លាវ	ប្រាសាទ	២២-មករា-០៧
៤៦២	យឹង យ៉ង	ប	២៥	តាញ៉ោក	ប្រាសាទ	២២-មករា-០៧
៤៦៣	ចុង តាំងស្រ៊ន	ស	២៨	ត្រើយម្យ៉ាប	ប្រាសាទ	២២-មករា-០៧
៤៦៤	ប្លង់ ញឿន	ស	៣៥	ត្រើយម្យ៉ាប	ប្រាសាទ	២២-មករា-០៧
៤៦៥	ជួន ចាប	ស	៤៩	ត្រើយម្យ៉ាប	ប្រាសាទ	២២-មករា-០៧
៤៦៦	ជឹម រស់សារី	ប	២៦	លាវ	ប្រាសាទ	២២-មករា-០៧
៤៦៧	ណុន ផាត	ប	៤៨	ត្រើយម្យ៉ាប	ប្រាសាទ	២២-មករា-០៧
៤៦៨	សូ អ៊ី	ស	៤៧	លាវ	ប្រាសាទ	២២-មករា-០៧
៤៦៩	កែ យ៉ុន	ប	៥៧	ប្រាសាទ	ប្រាសាទ	២២-មករា-០៧
៤៧០	ម៉ៅ យេន	ស	៧៤	តាញ៉ោក	ប្រាសាទ	២២-មករា-០៧
៤៧១	ហង្ស រឿន	ស	៤០	ត្រើយម្យ៉ាប	ប្រាសាទ	២២-មករា-០៧
៤៧២	ផាត ហ៊ាន់	ប	២៥	លាវ	ប្រាសាទ	២២-មករា-០៧
៤៧៣	ព្រឿន ហ៊ា	ប	៣៥	លាវ	ប្រាសាទ	២២-មករា-០៧
៤៧៤	ឃឹម ផល	ប	៣៥	ត្រើយម្យ៉ាប	ប្រាសាទ	២២-មករា-០៧
៤៧៥	ហៀង រិន	ប	៣០	ត្រើយម្យ៉ាប	ប្រាសាទ	២២-មករា-០៧
៤៧៦	មិន ស្រឿន	ស	៤០	លាវ	ប្រាសាទ	២២-មករា-០៧
៤៧៧	ហឿន លួន	ស	២៧	លាវ	ប្រាសាទ	២២-មករា-០៧

៤៧៨	សយ ខឿន	ប	៣៧	លាវ	ប្រាសាទ	២២-មករា-០៧
៤៧៩	ស្វាយ ស៊ិន	ប	៥៨	ប្រាសាទ	ប្រាសាទ	២២-មករា-០៧
៤៨០	អ៊ុត ញ៉ា	ស	២៦	លាវ	ប្រាសាទ	២២-មករា-០៧

សមាជិកសរុប: ៤៨០នាក់

ស្រី: ២៦១ នាក់

បានឃើញ និង ចុះក្នុងបញ្ជី

ប្រធានគណៈកម្មការសហគមន៍នេសាទ

ព្រះរាជាណាចក្រកម្ពុជា

ជាតិ សាសនា ព្រះមហាក្សត្រ

លក្ខន្តិកៈសហគមន៍នេសាទ

តាគង់អន្លង់ត្រីបឹងទក់បឹងក្លួយ

ឈ្មោះសហគមន៍នេសាទ : **តាគង់អន្លង់ត្រីបឹងទក់បឹងក្លួយ**

ភូមិ : *លាវ*

ភូមិ : *ត្រើយម៉្យាប*

ភូមិ : *ប្រាសាទ*

ភូមិ : *តាញ៉ោក*

ឃុំ : *ប្រាសាទ*

ស្រុក : *សន្ទុក*

ខេត្ត : *កំពង់ធំ*

ជំពូកទី ១
គោលបំណង និងនាមករណ៍

ប្រការ ១.–

លក្ខន្តិកៈនេះមានគោលបំណង ÷

- កំណត់ក្របខ័ណ្ឌនៃការគ្រប់គ្រង ការការពារ ការអភិរក្ស ការអភិវឌ្ឍ និងការប្រើប្រាស់ធនធានជលផល របស់សហគមន៍នេសាទប្រកបដោយនិរន្តរភាព
- ធ្វើជាគោលការណ៍គ្រឹះ និងជាយន្តការសម្រាប់ដំណើរការសហគមន៍នេសាទ
- ការពារសិទ្ធិ និងផលប្រយោជន៍របស់សមាជិកសហគមន៍នេសាទ និងផលប្រយោជន៍សាធារណៈ ។

ប្រការ ២ .–

ឈ្មោះសហគមន៍នេសាទ**ពាគង់អន្លង់ត្រីបឹងទក់បឹងកូយ** ហៅកាត់ថា ស.ន.ត.អ.ត.ប.ទ.ក អាសយដ្ឋាន ផ្ទះលេខ.....ភូមិប្រាសាទ ឃុំប្រាសាទ ស្រុកសន្ទុក ខេត្តកំពង់ធំ ។

សហគមន៍នេសាទនេះមានការចូលរួមពីប្រជាពលរដ្ឋដែលរស់ក្នុង ÷

១- ភូមិលាវ	ឃុំប្រាសាទ	ស្រុកសន្ទុក
២- ភូមិត្រើយម៉្យាប	ឃុំប្រាសាទ	ស្រុកសន្ទុក
៣- ភូមិប្រាសាទ	ឃុំប្រាសាទ	ស្រុកសន្ទុក
៤- ភូមិតាញ៉ោក	ឃុំប្រាសាទ	ស្រុកសន្ទុក

មានកម្មវត្ថុ ÷ *ដើម្បីថែរក្សា ការពារ គ្រប់គ្រង និងអភិវឌ្ឍន៍ធនធានជលផលក្នុងកន្លែងនេសាទសហគមន៍ឱ្យ សំបូរឡើងវិញ និងប្រើប្រាស់យូរអង្វែង ។*

ជំពូកទី ២
លក្ខខណ្ឌនៃការសុំចូលជាសមាជិក ភារកិច្ច និងសិទ្ធិរបស់សមាជិក

ប្រការ ៣.–

ប្រជាពលរដ្ឋទាំងពីរភេទដែលមានបំណងចង់ចូលជាសមាជិកសហគមន៍នេសាទ មានសិទ្ធិដាក់ពាក្យសុំចូលដោយ ស្ម័គ្រចិត្ត និងត្រូវបំពេញតាមលក្ខខណ្ឌដូចខាងក្រោម ÷

- មានលំនៅដ្ឋាននៅក្នុងបណ្តាភូមិនៃសហគមន៍នេសាទ
- មានសញ្ជាតិខ្មែរ
- មានអាយុចាប់ពី ១៨ ឆ្នាំឡើង ។

ប្រការ ៤.–

សមាជិកសហគមន៍នេសាទដែលបានបំពេញលក្ខខណ្ឌក្នុងប្រការ ៣ ខាងលើមានសិទ្ធិ ÷

- ចូលរួមប្រជុំមហាសន្និបាត និងបោះឆ្នោតស្មើភាពគ្នា
- បោះឆ្នោត និងឈរឈ្មោះជាបេក្ខជននៃគណៈកម្មការសហគមន៍នេសាទ ស្របតាមលក្ខន្តិកៈ និងបទបញ្ជាផ្ទៃក្នុងសហគមន៍នេសាទនេះ
- ទទួលព័ត៌មានអំពីស្ថានភាពសេដ្ឋកិច្ច សង្គមរបស់សហគមន៍នេសាទពីគណៈកម្មការសហគមន៍នេសាទ
- ស្នើឱ្យមានការកោះប្រជុំមហាសន្និបាតវិសាមញ្ញ ដើម្បីធ្វើការពិភាក្សា និងសម្រេចលើបញ្ហាណាមួយ បើមានការស្នើសុំពីសមាជិកយ៉ាងតិចមួយភាគបី (១/៣) នៃសមាជិកសហគមន៍នេសាទទាំងអស់
- ធ្វើនេសាទជាលក្ខណៈគ្រួសារស្របតាមច្បាប់ស្តីពីជលផល កិច្ចព្រមព្រៀងកន្លែងនេសាទសហគមន៍ ផែនការគ្រប់គ្រងកន្លែងនេសាទសហគមន៍ និងលិខិតបទដ្ឋានគតិយុត្តិនានាដែលពាក់ព័ន្ធវិស័យជលផល
- ចូលរួមក្នុងសកម្មភាពទាំងអស់របស់សហគមន៍នេសាទ
- ប្តឹងតវ៉ា ឬ ផ្តល់ព័ត៌មានអំពីបាតុភាពទាំងឡាយ ដែលប៉ះពាល់ដល់ផលប្រយោជន៍របស់សហគមន៍ទៅសមត្ថកិច្ចរដ្ឋបាលជលផល ក្រុមប្រឹក្សាឃុំ អាជ្ញាធរមូលដ្ឋាន និងសមត្ថកិច្ចពាក់ព័ន្ធ
- ទទួលការគាំទ្រពីមជ្ឈដ្ឋាននានាដើម្បីផលប្រយោជន៍របស់សហគមន៍ ។

សមាជិកសហគមន៍នេសាទត្រូវទទួលខុសត្រូវរាល់សកម្មភាពរៀង១ខ្លួន និងរួមគ្នាចំពោះកំហុសដែលខ្លួនបានប្រព្រឹត្តក្នុងពេលបំពេញភារកិច្ច ដោយមិនទាន់គិតដល់ការទទួលខុសត្រូវផ្នែកព្រហ្មទណ្ឌឡើយ ។

សមាជិកសហគមន៍នេសាទចំនួនមួយភាគដប់(១/១០) ឡើងទៅអាចស្នើសុំឱ្យប្រធានគណៈកម្មការសហគមន៍នេសាទបញ្ចូលបញ្ហាមួយចំនួនទៅក្នុងរបៀបវារៈនៃកិច្ចប្រជុំរបស់គណៈកម្មការសហគមន៍នេសាទសាមី ហើយចំនួនសមាជិកសហគមន៍នេសាទដែលបានស្នើសុំខាងលើនេះអាចចាត់តំណាងចំនួនបី (៣) នាក់ ចូលរួមប្រជុំដើម្បីចោទសួរគណៈកម្មការសហគមន៍នេសាទនូវបញ្ហាទាំងឡាយណាដែលទាក់ទងនឹងចំណុចដែលបានស្នើឡើងនោះ ។

ប្រការ ៥.–

សមាជិកសហគមន៍នេសាទមានកាតព្វកិច្ច និងភារកិច្ចដូចខាងក្រោម ÷

- អនុវត្តតាមបទប្បញ្ញត្តិនៃច្បាប់ស្តីពីជលផល
- អនុវត្តតាមព្រះរាជក្រឹត្យលេខ នស/រកត/០៥០៥/២៤០ ចុះថ្ងៃទី ២៩ ខែ ឧសភា ឆ្នាំ ២០០៥ ស្តីពីការបង្កើតសហគមន៍នេសាទ
- អនុវត្តតាមអនុក្រឹត្យលេខ ២៥ អនក្រ.បក ចុះថ្ងៃទី ២០ ខែ មីនា ឆ្នាំ ២០០៧ ស្តីពីការគ្រប់គ្រងសហគមន៍នេសាទ និងលិខិតបទដ្ឋានផ្សេង១ទៀតដែលពាក់ព័ន្ធនឹងសហគមន៍នេសាទ
- អនុវត្តតាមលក្ខន្តិកៈ បទបញ្ជាផ្ទៃក្នុងសហគមន៍នេសាទ កិច្ចព្រមព្រៀង និងផែនការគ្រប់គ្រងកន្លែងនេសាទសហគមន៍
- អនុវត្តតាមសេចក្តីសម្រេចរបស់មហាសន្និបាត និងគណៈកម្មការសហគមន៍នេសាទ

- បង់ប្រាក់សមាជិកភាពចំនួន**ប្រាំរយ(៥០០)**រៀល តាមការសម្រេចរបស់មហាសន្និបាត នៅពេលដែលដាក់ពាក្យសុំចូលជាសមាជិកសហគមន៍នេសាទ
- បង់ប្រាក់ភាគទានប្រចាំឆ្នាំចំនួន**មួយពាន់ (១០០០)**រៀល តាមការសម្រេចរបស់មហាសន្និបាត
- ចូលរួមក្នុងសកម្មភាពរបស់សហគមន៍នេសាទដើម្បីផលប្រយោជន៍ និងការរីកចំរើនរបស់សហគមន៍នេសាទ
- ចូលរួមការពារ ថែរក្សា និងគ្រប់គ្រងធនធានជលផលក្នុងសហគមន៍នេសាទ
- ចូលរួមឃ្លាំមើល ទប់ស្កាត់ និងរាយការណ៍រាល់សកម្មភាពបទល្មើសជលផលក្នុងកន្លែងនេសាទសហគមន៍ ។

ជំពូកទី ៣
លក្ខណៈវិនិច្ឆ័យ លក្ខខណ្ឌនៃការលាឈប់ និងការបណ្តេញចេញពីសមាជិក

ប្រការ ៦._

សមាជិកសហគមន៍នេសាទ មានសិទ្ធិលាឈប់ពីសមាជិកភាពបានដោយ ÷

- ដាក់ពាក្យសុំលាលែងជាលាយលក្ខណ៍អក្សរ
- ការផ្លាស់ប្តូរទីលំនៅចេញពីកន្លែងនេសាទសហគមន៍
- សាមីខ្លួនទទួលមរណភាព
- សាមីខ្លួនបាត់បង់សម្បទាវិជ្ជាជីវៈ ដោយមានលិខិតបញ្ជាក់ពីស្ថាប័នមានសមត្ថកិច្ច ។

ប្រការ ៧._

សមាជិកសហគមន៍អាចត្រូវបណ្តេញចេញពីសមាជិកភាពក្នុងលក្ខខណ្ឌដូចខាងក្រោម ÷

- ការមិនបង់ភាគទានចំនួន ៣ លើកជាប់ៗគ្នា
- ការធ្វើឱ្យប៉ះពាល់ខ្លាំងដល់ផលប្រយោជន៍នៃសហគមន៍នេសាទ ឬសមាជិកសហគមន៍នេសាទដទៃទៀត
- សាមីខ្លួនត្រូវបានតុលាការផ្តន្ទាទោសដាក់ពន្ធនាគារពីបទឧក្រិដ្ឋ ឬបទមជ្ឈិម
- សាមីខ្លួនបានប្រព្រឹត្តផ្ទុយនឹងលក្ខន្តិកៈ ឬបទបញ្ជាផ្ទៃក្នុងសហគមន៍នេសាទនេះ ។

ជំពូកទី ៤
របៀបរបបកាន់បញ្ជី និង ឯកសារនានា

ប្រការ ៨._

ប្រភពហិរញ្ញវត្ថុរបស់សហគមន៍នេសាទបានមកពី ÷

- ភាគទានរបស់សមាជិកសហគមន៍នេសាទ
- អំណោយពីសប្បុរសជន
- ជំនួយពីរាជរដ្ឋាភិបាល អង្គការជាតិ និងអង្គការមិនមែនរដ្ឋាភិបាល
- ចំណូលស្របច្បាប់ផ្សេងៗទៀត ។

ប្រការ ៩.-

រាល់ការចំណាយថវិកា សហគមន៍ត្រូវអនុវត្តដូចតទៅ ÷

- ការចំណាយពី**មួយរយ**(១០០)រៀល ដល់**មួយម៉ឺន**(១០000)រៀល ត្រូវសម្រេចដោយប្រធានគណៈកម្មការសហគមន៍នេសាទ
- ការចំណាយលើសពី**មួយម៉ឺន** (១០000)រៀល ដល់**ម្ភៃម៉ឺន**(២០0000)រៀល ត្រូវសម្រេចដោយគណៈកម្មការសហគមន៍នេសាទ
- ការចំណាយលើសពី**ម្ភៃម៉ឺន** (២00000)រៀលឡើងទៅ ត្រូវសម្រេចដោយមហាសន្និបាត។

ប្រការ ១០.-

សហគមន៍នេសាទត្រូវតម្កល់ទុកឯកសារ និងរៀបចំឱ្យមានបញ្ជី ÷

- ចំណូល ចំណាយថវិកា
- សារពើភណ្ឌ
- សមាជិកសហគមន៍នេសាទ
- កំណត់ហេតុប្រជុំមហាសន្និបាតសហគមន៍នេសាទ
- កំណត់ហេតុប្រជុំគណៈកម្មការសហគមន៍នេសាទ
- ឯកសារដទៃទៀតដែលពាក់ព័ន្ធនឹងសហគមន៍នេសាទ។

ប្រការ ១១.-

ការគ្រប់គ្រង និងប្រើប្រាស់ថវិកា ÷

- ការគ្រប់គ្រងថវិកា ត្រូវមានការកាន់បញ្ជីគណនេយ្យ
- ថវិកាចំណូលដែលទទួលបានពីប្រភពផ្សេងៗ ត្រូវរក្សាទុកក្នុងបេឡារបស់សហគមន៍នេសាទ
- រាល់ថវិកាចំណាយ ត្រូវមានរបាយការណ៍ទូទាត់ដោយមានសក្ខីបត្រ និងចុះបញ្ជីឱ្យបានត្រឹមត្រូវ
- ថវិកាដែលត្រូវចំណាយ គឺសម្រាប់តែបម្រើឱ្យការងារគ្រប់គ្រង អភិរក្ស និងអភិវឌ្ឍសហគមន៍នេសាទ។

ជំពូកទី ៥

គណៈកម្មការសហគមន៍នេសាទ

ប្រការ ១២.-

សមាសភាពគណៈកម្មការសហគមន៍នេសាទរួមមាន ប្រធាន អនុប្រធាន និង សមាជិក។ គណៈកម្មការសហគមន៍នេសាទត្រូវបោះឆ្នោតជ្រើសរើសសមាជិកទទួលបន្ទុកលេខាធិការមួយរូប និង សមាជិកទទួលបន្ទុកហិរញ្ញិកមួយរូប និងត្រូវពិភាក្សាបែងចែកភារកិច្ចសមាជិកផ្សេងទៀតតាមការជាក់ស្តែង។

ប្រធានគណៈកម្មការសហគមន៍នេសាទទទួលខុសត្រូវដឹកនាំ និងគ្រប់គ្រងសហគមន៍នេសាទទាំងមូល។ អនុ-

ប្រធានគណៈកម្មការសហគមន៍នេសាទជាជំនួយការឱ្យប្រធាន ។

ប្រការ ១៣.-

គណៈកម្មការសហគមន៍នេសាទមានអាណត្តិប្រាំ(៥)ឆ្នាំចាប់ពីថ្ងៃបោះឆ្នោត ហើយផុតកំណត់នៅពេលដែលមានគណៈកម្មការសហគមន៍នេសាទថ្មីដែលត្រូវបានបោះឆ្នោតជ្រើសរើសក្នុងមហាសន្និបាតឱ្យចូលកាន់តំណែងជំនួស ។ ក្នុងករណីដែលសហគមន៍នេសាទដំណើរការមិនប្រក្រតី ដោយមូលហេតុដំណើរការមិនល្អ ឬអសមត្ថភាពក្នុងការគ្រប់គ្រងសហគមន៍នេសាទ សមាជិកសហគមន៍នេសាទចំនួនមួយភាគបី(១/៣) មានសិទ្ធិស្នើសុំបើកមហាសន្និបាតវិសាមញ្ញដើម្បីបោះឆ្នោតជ្រើសរើសគណៈកម្មការសហគមន៍នេសាទជាថ្មី ។

ប្រការ ១៤.-

ក្នុងករណីដែលសមាជិកគណៈកម្មការសហគមន៍នេសាទណាម្នាក់អវត្តមាន ដោយគ្មានមូលហេតុរយៈពេលប្រាំមួយ(៦)ខែ ឬសុំលាលែងមុនចប់អាណត្តិ បេក្ខជនដែលមានឈ្មោះតាមសម្លេងគាំទ្របន្ទាប់ក្នុងពេលបោះឆ្នោតជ្រើសរើសក្នុងមហាសន្និបាតកន្លងមក ត្រូវបានជ្រើសតាំងជំនួស ។

ជំពូកទី ៦
របៀបរបបប្រជុំរបស់គណៈកម្មការសហគមន៍នេសាទ

ប្រការ ១៥.-

គណៈកម្មការសហគមន៍នេសាទត្រូវកំណត់របបប្រជុំឱ្យបានទៀងទាត់រៀងរាល់ខែ ។ កិច្ចប្រជុំរបស់គណៈកម្មការសហគមន៍នេសាទអាចប្រព្រឹត្តទៅបាន លុះត្រាតែមានសមាជិកគណៈកម្មការចូលរួមយ៉ាងតិចចំនួន ២/៣ (ពីរភាគបី) នៃសមាសជិករបស់គណៈកម្មការសហគមន៍នេសាទទាំងមូល ។

ប្រការ ១៦.-

ប្រធានគណៈកម្មការសហគមន៍នេសាទជាអ្នកកោះអញ្ជើញ និងធ្វើជាប្រធានគ្រប់កិច្ចប្រជុំ ។ ក្នុងករណីប្រធានគណៈកម្មការសហគមន៍នេសាទអវត្តមាន អនុប្រធានដែលត្រូវបានប្រគល់សិទ្ធិត្រូវធ្វើជាប្រធានអង្គប្រជុំ ។ រាល់ការប្រជុំត្រូវមានកំណត់ហេតុ និងបញ្ជីវត្តមានច្បាស់លាស់ ។

ប្រធានអង្គប្រជុំត្រូវធានាឱ្យគ្រប់កិច្ចប្រជុំសហគមន៍នេសាទប្រព្រឹត្តទៅដោយលក្ខណៈប្រជាធិបតេយ្យ មានរបៀបរៀបរយ និងគ្មានការរំខាន ។

ប្រធានអង្គប្រជុំ អាចបណ្តេញសមាជិកអង្គប្រជុំណាម្នាក់ចេញពីកិច្ចប្រជុំបាន ក្នុងករណីដែលសមាជិកនោះធ្វើឱ្យខូចសណ្តាប់ធ្នាប់អង្គប្រជុំ ។

ប្រការ ១៧.-

ការសម្រេចលើបញ្ហាណាមួយរបស់សហគមន៍ដូចមានចែងខាងក្រោមនេះ គឺត្រូវអនុម័តដោយកិច្ចប្រជុំរបស់គណៈកម្មការសហគមន៍នេសាទ ដោយមានសម្លេងគាំទ្រយ៉ាងតិចលើសពីពាក់កណ្ដាលនៃចំនួនសមាជិកគណៈកម្មការសហគមន៍នេសាទដែលមានវត្តមានក្នុងអង្គប្រជុំ ។ ក្នុងករណីដែលមានសំលេងស្មើគ្នា មតិប្រធានអង្គប្រជុំជាឧត្តមានុភាព ៖

- សេចក្តីព្រាងកិច្ចព្រមព្រៀង និងផែនការគ្រប់គ្រងកន្លែងនេសាទសហគមន៍
- សេចក្តីព្រាងគម្រោងថវិកា ចំណូល និងចំណាយក្នុងសហគមន៍នេសាទ
- ការព្យួរសមាជិកភាពរបស់សមាជិកដែលមានកំហុស
- ការទទួលពាក្យសុំចូលជាសមាជិកថ្មី
- ការដាក់ទណ្ឌកម្មតាមបទបញ្ជាផ្ទៃក្នុង ដល់សមាជិកសហគមន៍នេសាទ ។

បន្ទាប់ពីកិច្ចប្រជុំចប់ភ្លាម ប្រធានគណៈកម្មការសហគមន៍នេសាទត្រូវចាត់ឱ្យធ្វើការជូនដំណឹងដល់សមាជិកសហគមន៍នេសាទអំពីសេចក្តីសម្រេចរបស់ខ្លួន ។ សេចក្តីសម្រេចនៃអង្គប្រជុំរបស់គណៈកម្មការសហគមន៍នេសាទត្រូវបិទ ផ្សាយជាសាធារណៈនៅទីស្នាក់ការសហគមន៍នេសាទ ឬសាលាឃុំក្នុងរយៈពេល ៧ ថ្ងៃយ៉ាងយូរបន្ទាប់ពីការប្រជុំ ។

ជំពូកទី ៧
មហាសន្និបាតសហគមន៍នេសាទ

ប្រការ ១៨.-

មហាសន្និបាតសហគមន៍នេសាទជាអង្គប្រជុំកំពូល ដើម្បីធ្វើការអនុម័ត និងធ្វើសេចក្តីសម្រេចទាំងឡាយក្នុងនាមសហគមន៍នេសាទ ។ មហាសន្និបាតកំណើតដំបូងរបស់សហគមន៍នេសាទត្រូវប្រារព្ធធ្វើឡើង បន្ទាប់ពីក្រុមស្ថាបនិកបានរៀបចំរួចរាល់នូវកិច្ចការទាំងឡាយដែលពាក់ព័ន្ធនឹងដំណើរការមហាសន្និបាត ។

ការកោះប្រជុំមហាសន្និបាតកំណើតដំបូងរបស់សហគមន៍នេសាទ ធ្វើឡើងដោយក្រុមប្រឹក្សាឃុំ ដោយមានការជួយសម្របសម្រួលពីសមត្ថកិច្ចរដ្ឋបាលជលផល តាមការស្នើសុំរបស់ក្រុមស្ថាបនិក ហើយត្រូវមានការចូលរួមពីសមាជិកដែលបានដាក់ពាក្យស្នើសុំរួចមកហើយ ។

មហាសន្និបាតកំណើតដំបូងរបស់សហគមន៍នេសាទ អនុម័តនូវសេចក្តីសម្រេច និង កិច្ចការសំខាន់ដូចខាងក្រោម ៖

- អ្នកដែលដាក់ពាក្យសុំចូលជាសមាជិកសហគមន៍នេសាទ
- ឈ្មោះសហគមន៍នេសាទ
- លក្ខន្តិកៈ និងបទបញ្ជាផ្ទៃក្នុងសហគមន៍នេសាទ
- ការបោះឆ្នោតជ្រើសរើសគណៈកម្មការសហគមន៍នេសាទ ។

ប្រការ ១៩.–

មហាសន្និបាតសាមញ្ញត្រូវរៀបចំឡើង ១ឆ្នាំម្តង ដើម្បីសរុបលទ្ធផលការងារប្រចាំឆ្នាំ និងអនុម័តនូវកិច្ចការសំខាន់ៗរបស់សហគមន៍នេសាទ។ ក្នុងករណីចាំបាច់ សហគមន៍អាចរៀបចំមហាសន្និបាតវិសាមញ្ញតាមការស្នើសុំពីសមាជិកសហគមន៍នេសាទចំនួនមួយភាគបី (១/៣) យ៉ាងតិច។

ប្រការ ២០.–

គណៈកម្មការសហគមន៍នេសាទអាចអញ្ជើញរដ្ឋបាលជលផល អាជ្ញាធរមូលដ្ឋាន ឬក្រុមប្រឹក្សាឃុំ សមត្ថកិច្ចពាក់ព័ន្ធ និងអ្នកគាំទ្រចូលរួមសង្កេតការណ៍ ឬសម្របសម្រួល ឬជាកិត្តិយសក្នុងមហាសន្និបាតសហគមន៍នេសាទ។

ប្រការ ២១.–

លក្ខខណ្ឌនៃដំណើរការមហាសន្និបាតមានដូចខាងក្រោម ÷

- ត្រូវធ្វើការផ្សព្វផ្សាយសេចក្តីជូនដំណឹងជាសាធារណៈ និងបិទប្រកាសនៅសាលាឃុំ និងទីស្នាក់ការសហគមន៍នេសាទ
- ការកោះអញ្ជើញសមាជិកសហគមន៍នេសាទឱ្យចូលរួមមហាសន្និបាតសាមញ្ញ ត្រូវធ្វើឡើងដប់ (១០) ថ្ងៃយ៉ាងតិច មុនថ្ងៃបើកមហាសន្និបាត និងបី (៣) ថ្ងៃយ៉ាងតិចមុនថ្ងៃមហាសន្និបាតវិសាមញ្ញ
- មហាសន្និបាតសាមញ្ញ ឬវិសាមញ្ញអាចប្រជុំពិភាក្សាអនុម័ត និងសម្រេចបានលុះត្រាតែមានវត្តមានលើសពីពាក់កណ្តាលនៃចំនួនសមាជិកសហគមន៍នេសាទ
- អង្គប្រជុំមហាសន្និបាតដឹកនាំដោយប្រធានគណៈកម្មការសហគមន៍នេសាទ ឬ ប្រធានអង្គប្រជុំដែលជ្រើសរើសដោយការអនុម័តក្នុងចំណោមសមាជិកវត្តមាន
- មហាសន្និបាតត្រូវអនុម័តលេខាកត់ត្រា ដើម្បីធ្វើកំណត់ហេតុ សេចក្តីសម្រេច និងបញ្ជីវត្តមាន
- លេខាកត់ត្រា និងប្រធានអង្គប្រជុំត្រូវចុះហត្ថលេខាលើកំណត់ហេតុ
- សមាជិកម្នាក់មានសំឡេងតែមួយគត់ ហើយមិនអាចបញ្ជូនមនុស្សមកតំណាងបានទេ
- សេចក្តីសម្រេចរបស់មហាសន្និបាត ត្រូវយកសំឡេងលើសពីពាក់កណ្តាលនៃចំនួនសមាជិកដែលមានវត្តមាន។

ប្រការ ២២.–

មហាសន្និបាតអនុម័ត ÷

- សេចក្តីសម្រេចដូចមានចែងក្នុងប្រការ ១៨ កថាខណ្ឌទី ៣ នៃលក្ខន្តិកៈនេះ
- កិច្ចព្រមព្រៀង និងផែនការគ្រប់គ្រងកន្លែងនេសាទសហគមន៍
- តួនាទី ភារកិច្ច និងរចនាសម្ព័ន្ធរបស់គណៈកម្មការសហគមន៍នេសាទ
- ការសុំលាលែង ឬការបណ្តេញចេញពីសមាជិកភាព ឬពីសមាជិកគណៈកម្មការសហគមន៍នេសាទ

- របាយការណ៍ប្រចាំឆ្នាំរបស់គណៈកម្មការសហគមន៍នេសាទ
- គម្រោងចំណូល ចំណាយរបស់សហគមន៍នេសាទ ។

ជំពូកទី ៨
ការបោះឆ្នោតជ្រើសរើសគណៈកម្មការសហគមន៍នេសាទ

ប្រការ ២៣.–

ចំនួនសមាជិកគណៈកម្មការសហគមន៍នេសាទ និងចំនួនបេក្ខជនឈរឈ្មោះត្រូវអនុម័តដោយមហាសន្និបាត ។

ប្រការ ២៤.–

កិច្ចដំណើរការបោះឆ្នោតជ្រើសរើសគណៈកម្មការសហគមន៍នេសាទ គឺជាភារកិច្ចរបស់គណៈកម្មការរៀបចំការបោះឆ្នោតដែលអនុម័តដោយមហាសន្និបាត ។ គណៈកម្មការរៀបចំការបោះឆ្នោតមានសមាសភាពពីបី(៣) ទៅប្រាំ(៥)នាក់ ដែលមានប្រធាន អនុប្រធាន និងសមាជិក តាមការកំណត់ជាក់ស្តែងរបស់មហាសន្និបាត និងត្រូវមានលក្ខណៈសម្បត្តិគ្រប់គ្រាន់ មានចំណេះដឹង និងមានសីលធម៌ល្អ ។ គណៈកម្មការរៀបចំការបោះឆ្នោតត្រូវធ្វើការប្តេជ្ញាចិត្តបង្ហាញពីភាពស្មោះត្រង់ ។

ប្រការ ២៥.–

គណៈកម្មការរៀបចំការបោះឆ្នោតមានភារកិច្ចដូចខាងក្រោម ÷

- ប្រកាសបេក្ខជនឈរឈ្មោះ
- ណែនាំអំពីនីតិវិធីនៃការបោះឆ្នោត
- បង្ហាញរចនាសម្ព័ន្ធរបស់គណៈកម្មការសហគមន៍នេសាទ
- រាប់សន្លឹកឆ្នោត និងសរុបលទ្ធផលជូនគណៈអធិបតីដើម្បីប្រកាសជូនមហាសន្និបាត
- ភារកិច្ចរបស់គណៈកម្មការរៀបចំការបោះឆ្នោតត្រូវបញ្ចប់ដោយស្វ័យប្រវត្តិ បន្ទាប់ពីការប្រកាសលទ្ធផលបោះឆ្នោតចប់ជាស្ថាពរ ។

ប្រការ ២៦.–

បេក្ខជនដែលទទួលបានសំឡេងឆ្នោតគាំទ្រច្រើនជាងគេបង្អស់ គឺជាប្រធានគណៈកម្មការសហគមន៍នេសាទ ។ បេក្ខជនដែលទទួលបានសន្លឹកឆ្នោតបន្តបន្ទាប់ត្រូវទទួលតួនាទីជាអនុប្រធាន ជាសមាជិកគណៈកម្មការសហគមន៍នេសាទតាមលំដាប់លំដោយ ។ ក្នុងករណីបេក្ខជនដែលមានសំឡេងគាំទ្រស្មើគ្នា ត្រូវជ្រើសរើសស្ត្រី ឬបោះឆ្នោតរកអ្នកដែលមានសមត្ថភាព ដោយលើកដៃយកមតិលើសពីពាក់កណ្តាលនៃចំនួនសមាជិកសហគមន៍នេសាទដែលចូលរួម ។

ជំពូកទី ៩
លក្ខខណ្ឌនៃការរំលាយសហគមន៍នេសាទ និង នីតិវិធីដោះស្រាយវិវាទ

ប្រការ ២៧.–

ការរំលាយសហគមន៍នេសាទត្រូវផ្អែកតាម ÷

- សំណើរបស់ខណ្ឌរដ្ឋបាលជលផល នៅពេលដែលពិនិត្យឃើញថា មានការរំលោភធ្ងន់ធ្ងរលើកិច្ចព្រមព្រៀងកន្លែងនេសាទសហគមន៍
- សេចក្តីសម្រេចមហាសន្និបាត

ក្រោយពីរំលាយសហគមន៍នេសាទ ទ្រព្យសម្បត្តិរបស់សហគមន៍ត្រូវចាត់ចែងតាមការអនុម័តរបស់មហាសន្និបាត លើកលែងតែដែននេសាទដែលត្រូវប្រគល់ជូនរដ្ឋវិញ ។

ប្រការ ២៨.–

ក្នុងករណីមានការតវ៉ាចោទប្រកាន់ថា ដំណើរការបោះឆ្នោតជ្រើសរើសគណៈកម្មការសហគមន៍នេសាទមានភាពមិនប្រក្រតី អ្នកតវ៉ាត្រូវបង្ហាញភស្តុតាងឱ្យបានច្បាស់លាស់អំពីភាពមិនប្រក្រតីនោះភ្លាម នៅមុនពេលប្រកាសលទ្ធផលបោះឆ្នោត ដើម្បីទុកលទ្ធភាពជូនមហាសន្និបាតពិនិត្យ និងសម្រេច ។

ប្រការ ២៩.–

វិវាទទាំងឡាយនៅក្នុងសហគមន៍នេសាទ ត្រូវដោះស្រាយដូចខាងក្រោម ÷

- គណៈកម្មការសហគមន៍នេសាទត្រូវសម្រុះសម្រួល និង ដោះស្រាយរាល់វិវាទដែលកើតមានឡើងនៅក្នុងសហគមន៍នេសាទរបស់ខ្លួន
- ក្នុងករណីគណៈកម្មការសហគមន៍នេសាទដោះស្រាយវិវាទនោះពុំបានសម្រេច ត្រូវបញ្ជូនសំណុំរឿងនោះទៅសមត្ថកិច្ចរដ្ឋបាលជលផលដើម្បីដោះស្រាយទៅតាមឋានានុក្រម ដោយមានការចូលរួមពីអាជ្ញាធរមូលដ្ឋាន និងសមត្ថកិច្ចពាក់ព័ន្ធតាមការចាំបាច់ ។
- ក្នុងករណីដែលបញ្ហាវិវាទនោះនៅតែមិនអាចដោះស្រាយបាន គណៈកម្មការសហគមន៍នេសាទ និងរដ្ឋបាលជលផលត្រូវបញ្ជូនសំណុំរឿងទៅតុលាការខេត្តសាមីដើម្បីដោះស្រាយតាមផ្លូវច្បាប់ ។

ប្រការ ៣០.–

សមាជិកសហគមន៍នេសាទរូបណាដែលមិនគោរពតាមលក្ខន្តិកៈសហគមន៍នេសាទនេះ ត្រូវទទួលទណ្ឌកម្មពីគណៈកម្មការសហគមន៍នេសាទ ឬមហាសន្និបាតសហគមន៍នេសាទ ទៅតាមកម្រិតនៃទោសកំហុសរបស់ខ្លួន ។

ជំពូកទី ១០
នីតិវិធីនៃការកែប្រែលក្ខន្តិកៈ និងបទបញ្ជាផ្ទៃក្នុងសហគមន៍នេសាទ

ប្រការ ៣១.–

ការកែប្រែលក្ខន្តិកៈ និង បទបញ្ជាផ្ទៃក្នុងសហគមន៍នេសាទត្រូវសម្រេចដោយមហាសន្និបាត។ ការលើកសំណើកែប្រែលក្ខន្តិកៈ និងបទបញ្ជាផ្ទៃក្នុងសហគមន៍នេសាទត្រូវធ្វើឡើង ដោយសមាជិកយ៉ាងតិចមួយភាគបី(១/៣) នៃសមាជិកសហគមន៍នេសាទទាំងអស់ ហើយសំណើនេះត្រូវដាក់ជូនគណៈកម្មការសហគមន៍នេសាទមួយខែមុនបើកមហាសន្និបាត។ លក្ខន្តិកៈ និងបទបញ្ជាផ្ទៃក្នុងនេះអាចកែប្រែបាន លុះត្រាតែមានសំឡេងយល់ព្រមលើសពីពាក់កណ្តាលនៃសមាជិកមហាសន្និបាតសហគមន៍នេសាទ។

ជំពូកទី ១១
អវសានប្បញ្ញត្តិ

ប្រការ ៣២.–

លក្ខន្តិកៈសហគមន៍នេសាទនេះ ត្រូវបានអនុម័តដោយមហាសន្និបាតរបស់សហគមន៍នេសាទលើកដំបូង នៅថ្ងៃទី ២២ ខែ មករា ឆ្នាំ ២០០៧ និងចូលជាធរមានចាប់ពីថ្ងៃចុះហត្ថលេខារបស់ប្រធានគណៈកម្មការសហគមន៍នេសាទ។

ធ្វើនៅភូមិប្រាសាទ ថ្ងៃទី ២២ ខែ មករា ឆ្នាំ ២០០៧

ប្រធានគណៈកម្មការសហគមន៍នេសាទ

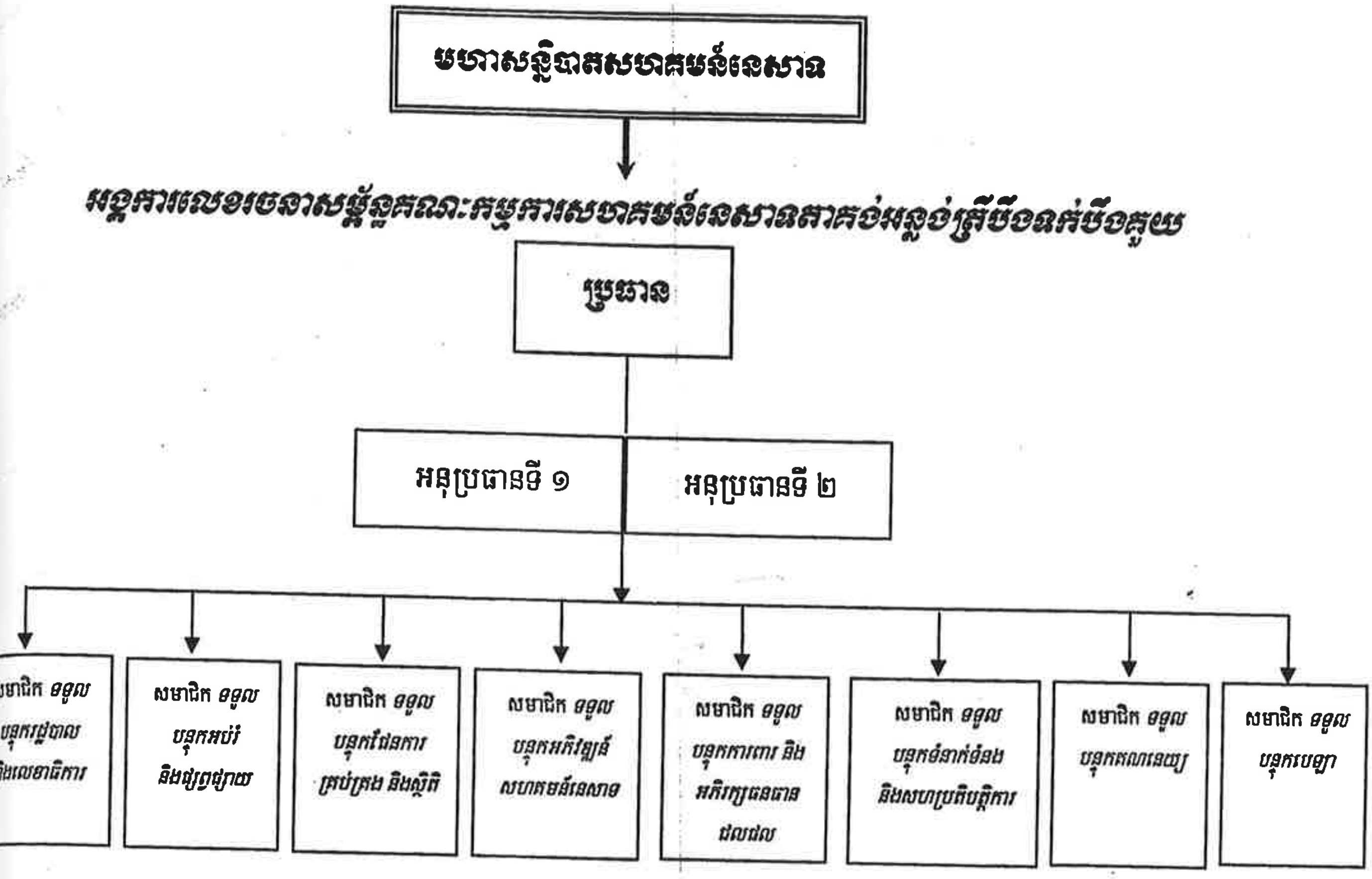

តួនាទី និង ភារកិច្ចរបស់គណៈកម្មការសហគមន៍នេសាទតាគង់អន្លង់ត្រីបឹងឆក់បឹងគួយ

១- លោក ចង ធិន ប្រធានគណៈកម្មការសហគមន៍នេសាទ

- *ដឹកនាំ និងគ្រប់គ្រងសកម្មភាពការងារសហគមន៍នេសាទទាំងមូល*
- *សម្របសម្រួលប្រជុំរបស់សហគមន៍នេសាទ និងដោះស្រាយបញ្ហាផ្សេងៗដែលកើតមានក្នុងសហគមន៍នេសាទ*
- *ទទួលខុសត្រូវគ្រប់គ្រងផ្នែកហិរញ្ញវត្ថុរបស់សហគមន៍នេសាទ ។*

២- លោក រិន រឿន អនុប្រធានទី ១ គណៈកម្មការសហគមន៍នេសាទ

- *បំពេញតួនាទីដឹកនាំ និងទទួលខុសត្រូវការងារជំនួសមុខឱ្យប្រធាននៅពេលប្រធានអវត្តមាន*
- *ទទួលបន្ទុកព័ត៌មានអំពីស្ថានភាពសេដ្ឋកិច្ចរបស់សហគមន៍នេសាទ*
- *ទទួលខុសត្រូវគ្រប់គ្រងផ្នែកការងាររដ្ឋបាលរបស់សហគមន៍នេសាទ*
- *ទទួលភារកិច្ចផ្សេងៗ ដែលប្រធានប្រគល់ជូន ។*

៣- លោក ចែល សុផល អនុប្រធានទី ២ គណៈកម្មការសហគមន៍នេសាទ :

- *បំពេញតួនាទីដឹកនាំ និងទទួលខុសត្រូវការងារជំនួសមុខឱ្យប្រធាននៅពេលប្រធាន និងអនុប្រធានទី ១ អវត្តមាន*
- *ទទួលបន្ទុកព័ត៌មានអំពីការធ្វើនេសាទ ទប់ស្កាត់ និងបង្ក្រាបបទល្មើសជលផលក្នុងកន្លែងនេសាទសហគមន៍*
- *ទទួលខុសត្រូវគ្រប់គ្រងផ្នែកការងារល្បាត ការពារ និងអភិរក្សធនធានជលផលក្នុងកន្លែងនេសាទសហគមន៍*
- *ទទួលភារកិច្ចផ្សេងៗ ដែលប្រធានប្រគល់ជូន ។*

៤- **លោក ឆែម សាម៉ៃ** សមាជិកគណៈកម្មការសហគមន៍នេសាទ ទទួលបន្ទុករដ្ឋបាល និងលេខាធិការ :

- រៀបចំបញ្ជីរាយនាមគណៈកម្មការ និងសមាជិកសហគមន៍នេសាទ
- ទទួលពាក្យអ្នកស្ម័គ្រចិត្តសុំចូលជាសមាជិកសហគមន៍នេសាទថ្មី
- ធ្វើកំណត់ហេតុ របាយការណ៍ និងបញ្ជីវត្តមានរាល់កិច្ចប្រជុំទាំងអស់
- ចងក្រង និងរក្សាទុកឯកសារផ្សេងៗរបស់សហគមន៍នេសាទ ។

៥- **លោក ចក់ និន** សមាជិកគណៈកម្មការសហគមន៍នេសាទ ទទួលបន្ទុកអប់រំ និងផ្សព្វផ្សាយ :

- រៀបចំចាត់ចែងឯកសារ សេចក្តីជូនដំណឹង ស្លាកសញ្ញា និងផ្ទាំងរូបភាពផ្សេងៗសម្រាប់ផ្សព្វផ្សាយ
- អប់រំ បណ្តុះបណ្តាល ផ្សព្វផ្សាយលក្ខន្តិកៈ បទបញ្ជាផ្ទៃក្នុង ផែនការគ្រប់គ្រង និងកិច្ចព្រមព្រៀងកន្លែងនេសាទសហគមន៍ សេចក្តីសម្រេចនានារបស់មហាសន្និបាតសហគមន៍នេសាទ និងលិខិតបទដ្ឋានគតិយុត្តនានាពាក់ព័ន្ធវិស័យជលផល
- ធ្វើរបាយការណ៍អំពីការងារអប់រំ និងផ្សព្វផ្សាយជូនសហគមន៍នេសាទ ។

៦- **លោក ញ៉ី ឡេង** សមាជិកគណៈកម្មការសហគមន៍នេសាទ ទទួលបន្ទុកផែនការគ្រប់គ្រង និងស្ថិតិ

- ស្រង់ និងធ្វើស្ថិតិអំពីប្រភេទធនធានជលផល ដែននេសាទ និងឧបករណ៍នេសាទដែលមាននៅក្នុងសហគមន៍នេសាទ
- រៀបចំបញ្ជីសារពើភណ្ឌរបស់សហគមន៍នេសាទ និងផែនការគ្រប់គ្រងកន្លែងនេសាទសហគមន៍
- ថែរក្សាសំភារៈបញ្ជីសារពើភណ្ឌរបស់សហគមន៍នេសាទ ។

៧- **លោក យ៉ុន យុទ្ធ** សមាជិកគណៈកម្មការសហគមន៍នេសាទ ទទួលបន្ទុកអភិវឌ្ឍន៍សហគមន៍នេសាទ

- សិក្សាអំពីប្រជាសាស្ត្រ និងសេដ្ឋកិច្ចសង្គមរបស់សហគមន៍នេសាទ
- រៀបចំកម្មវិធី និងគម្រោងផែនការអភិវឌ្ឍន៍សហគមន៍នេសាទ
- តាមដាន និងវាយតម្លៃលើការអនុវត្តផែនការគ្រប់គ្រងកន្លែងនេសាទសហគមន៍ ។

៨- **លោក ឌុំ យាទ** សមាជិកគណៈកម្មការសហគមន៍នេសាទ ទទួលបន្ទុកការពារ និងអភិរក្សធនធានជលផល :

- ល្បាត ថែរក្សា ការពារធនធានជលផល និងទប់ស្កាត់បទល្មើសជលផលក្នុងកន្លែងនេសាទសហគមន៍
- កសាងផែនការយុទ្ធសាស្ត្រ និងវិធានការការពារធនធានជលផលក្នុងកន្លែងនេសាទសហគមន៍
- រាយការណ៍ ចូលរួមសហការទប់ស្កាត់ និងបង្ក្រាបរាល់បទល្មើសជលផលនៅក្នុងកន្លែងនេសាទសហគមន៍
- ធ្វើរបាយការណ៍អំពីការងារអភិរក្ស និងបង្ក្រាបរាល់បទល្មើសជលផលជូនសហគមន៍នេសាទ ។

៩- **លោក ឈឿន ឆុំ** សមាជិកគណៈកម្មការសហគមន៍នេសាទ ទទួលបន្ទុកទំនាក់ទំនង និងសហប្រតិបត្តិការ :

- ធ្វើទំនាក់ទំនងដើម្បីកសាងភាពជាដៃគូជាមួយប្រធានភូមិ ក្រុមប្រឹក្សាឃុំ ស្ថាប័នពាក់ព័ន្ធ និងអង្គការនានា
- ស្វែងរកជំនួយឧបត្ថម្ភគាំទ្រផ្នែកបច្ចេកទេស និងផ្នែកហិរញ្ញវត្ថុពីសមត្ថកិច្ចជលផល ស្ថាប័នជំនាញ និងអង្គការជាតិ អន្តរជាតិនានាសម្រាប់អនុវត្តន៍ដំណើរការសហគមន៍នេសាទ ។

១០- **លោក បាន តា** សមាជិកគណៈកម្មការសហគមន៍នេសាទ ទទួលបន្ទុកគណនេយ្យ :

- *គ្រប់គ្រងគណនី កត់ត្រា និងចុះបញ្ជីថវិកាចំណូល ចំណាយរបស់សហគមន៍នេសាទឱ្យបានត្រឹមត្រូវ*
- *ចាត់ចែងថវិកាសម្រាប់ធ្វើការចំណាយដោយមានវិក័យបត្រ និងបញ្ជីកត់ត្រាត្រឹមត្រូវ*
- *រៀបចំគម្រោងផែនការចំណូល ចំណាយរបស់សហគមន៍នេសាទ*
- *ធ្វើរបាយការណ៍បូកសរុប និងរាយការណ៍អំពីស្ថានភាពចំណូល ចំណាយរបស់សហគមន៍នេសាទប្រចាំខែ ត្រីមាស និងឆ្នាំ*
- *រក្សាទុករាល់ឯកសារចំណូល ចំណាយរបស់សហគមន៍នេសាទ ។*

១១- **លោក ប៉ូច ប៉ក់** សមាជិកគណៈកម្មការសហគមន៍នេសាទ ទទួលបន្ទុកបេឡា :

- *គ្រប់គ្រង ថែរក្សាសាច់ប្រាក់របស់សហគមន៍នេសាទ និងបើកប្រាក់*
- *ធ្វើរបាយការណ៍ផ្ទៀងផ្ទាត់ និងរាយការណ៍អំពីការចំណូល ចំណាយរបស់សហគមន៍នេសាទប្រចាំខែ ត្រីមាស និងឆ្នាំ*
- *រក្សាទុករាល់ឯកសារចំណូល ចំណាយសាច់ប្រាក់របស់សហគមន៍នេសាទ ។*

បានឯកភាពបែងចែកតួនាទី និងភារកិច្ចដោយការស្ម័គ្រចិត្ត

នៅថ្ងៃទី ២២ ខែមករា ឆ្នាំ២០០៧

គណៈកម្មការសហគមន៍នេសាទ

១-លោក វង ធិន ....

២-លោក វិន រ៉ុន ....

៣-លោក ថែល សុផល ....

៤-លោក នែម សារ៉ែម ....

៥-លោក ចក់ និន ....

៦-លោក ឡី ឡេង ....

៧-លោក យ៉ុន យុទ្ធ ....

៨-លោក ឆុំ យាង ....

៩-លោក ឈឿង ថ ....

១០-លោក បាន តា ....

១១-លោក ប៉ូច ប៉ក់ ....

ព្រះរាជាណាចក្រកម្ពុជា

ជាតិ សាសនា ព្រះមហាក្សត្រ

បទបញ្ញាផ្ទៃក្នុងសហគមន៍នេសាទ
តាគង់អន្លង់ត្រីបឹងទក់បឹងក្អួយ

បទបញ្ជាផ្ទៃក្នុងសហគមន៍នេសាទ

ដើម្បីធានាការគ្រប់គ្រងសហគមន៍នេសាទឱ្យប្រព្រឹត្តទៅមានប្រសិទ្ធភាព និងមានរបៀបរៀបរយល្អ សហគមន៍នេសាទ**ពាគង់អន្លង់ត្រីបឹងទក់បឹងក្ងួយ** សម្រេចដាក់ចេញនូវបទបញ្ជាផ្ទៃក្នុងដូចខាងក្រោម ÷

ប្រការ ១.–

គណៈកម្មការ និងសមាជិកសហគមន៍នេសាទគ្រប់រូបត្រូវមានការស្មោះត្រង់ សាមគ្គីឯកភាពផ្ទៃក្នុងជួយស្ថាបនា ព្រមទាំងចូលរួមរៀនសូត្របច្ចេកទេសផ្សេងៗ សម្រាប់បម្រើឱ្យការរីកចម្រើនរបស់សហគមន៍នេសាទ ។

ប្រការ ២.–

គណៈកម្មការ សមាជិកសហគមន៍នេសាទ ឬបុគ្គលណាដែលបានកេងប្រវ័ញ្ចធ្វើឱ្យខូចខាត ឬបាត់បង់ទ្រព្យសម្បត្តិ និងផលប្រយោជន៍សហគមន៍នេសាទ ត្រូវទទួលទណ្ឌកម្មដូចខាងក្រោមនេះ ÷

- ចំពោះសមាជិកសហគមន៍នេសាទ ឬបុគ្គលដទៃទៀតត្រូវសង ឬទូទាត់ទៅតាមទំហំនៃការខូចខាតជាក់ស្តែង តាមការសម្រេចរបស់អង្គប្រជុំគណៈកម្មការសហគមន៍នេសាទ ។ ក្នុងករណីមិនព្រមសង ត្រូវដាក់ជូនមហាសន្និបាតសម្រេច
- ចំពោះគណៈកម្មការសហគមន៍នេសាទត្រូវសង ឬទូទាត់សងការខូចខាតតាមការសម្រេចរបស់មហាសន្និ-បាត ។ ប្រសិនបើនីតិវិធីខាងលើនេះនៅតែមិនអាចដោះស្រាយបាន គឺត្រូវអនុវត្តតាមផ្លូវច្បាប់ និងបទបញ្ជាជាធរមាន ។

ប្រការ ៣ .–

សមាជិកសហគមន៍នេសាទគ្រប់រូប ត្រូវតែចូលរួមមហាសន្និបាត និងរាល់កិច្ចប្រជុំរបស់សហគមន៍នេសាទតាមការកោះអញ្ជើញរបស់ប្រធានគណៈកម្មការសហគមន៍នេសាទ ។ ក្នុងករណីដែលសមាជិកសហគមន៍ណាមិនបានមកចូលរួមប្រជុំចំនួន ៣ ដងជាប់គ្នាដោយគ្មានមូលហេតុច្បាស់លាស់ ត្រូវទទួលការណែនាំពីគណៈកម្មការសហគមន៍នេសាទ ។

ករណីនៅតែមិនរាងចាល គណៈកម្មការត្រូវធ្វើសំណើទៅមហាសន្និបាតសម្រេចដើម្បីបញ្ឈប់ពីសមាជិកភាព ។

ប្រការ ៤.–

សិទ្ធិដាក់ទណ្ឌកម្ម ÷

ក –គណៈកម្មការសហគមន៍នេសាទ

- អប់រំណែនាំលើកទី១ លើកទី២ និងលើកទី៣
- ព្រមានផ្ទាល់មាត់ ឬជាលាយលក្ខណ៍អក្សរ
- ព្យួរសមាជិកភាពរបស់សមាជិកសហគមន៍នេសាទ
- បញ្ជូនបញ្ហាទំនាស់ទៅមហាសន្និបាតសម្រេច

- ផ្អាកការនេសាទ ធ្វើកិច្ចសន្យាបញ្ឈប់ការនេសាទ និងរាយការណ៍ជាបន្ទាន់ទៅសមត្ថកិច្ចរដ្ឋបាលជលផល ចំពោះការនេសាទលើសទំហំ ចំនួន និងខុសប្រភេទ ពេលវេលា ទីតាំងតាមការកំណត់នៅក្នុងផែនការគ្រប់គ្រង និងកិច្ចព្រមព្រៀងនៅក្នុងកន្លែងនេសាទសហគមន៍ ។

៩-មហាសន្និបាត

- អនុម័តការបណ្តេញចេញដូចមានចែងក្នុងប្រការ ៧ នៃលក្ខន្តិកៈសហគមន៍នេសាទ
- សម្រេចលើសំណងការខូចខាតទ្រព្យសម្បត្តិសហគមន៍នេសាទ
- សម្រេចដាក់ទណ្ឌកម្មដល់គណៈកម្មការ
- ដាក់ទណ្ឌកម្មដល់សមាជិក ឬបុគ្គលដទៃដែលគណៈកម្មការមិនអាចដោះស្រាយបាន ។

ប្រការ ៥._

សមាជិកសហគមន៍នេសាទគ្រប់រូបត្រូវរាយការណ៍ជូនគណៈកម្មការសហគមន៍នេសាទអំពីសំភារៈ ឧបករណ៍នេសាទ ដែលគ្រួសារនីមួយៗប្រើប្រាស់នៅក្នុងកន្លែងនេសាទសហគមន៍ ។

ប្រការ ៦._

សមាជិកសហគមន៍នេសាទអាចប្រើប្រាស់ឧបករណ៍នេសាទជាលក្ខណៈគ្រួសារនៅក្នុងរដូវបើកនេសាទ ដូចមានចែងខាងក្រោម ៖

- មងក្រឡាចាប់ពី**បីសង្ទីម៉ែត្រ**(៣ស.ម) ប្រវែងមិនលើសពី**ប៉ែតសិបម៉ែត្រ** (៨០ម)
- សំណាញក្រឡាចាប់ពី**ពីរសង្ទីម៉ែត្រកន្លះ**(២,៥ស.ម) ប្រវែងមិនលើសពី**ប្រាំមួយម៉ែត្រ** (៦ម)
- ថ្នងអូសដៃក្រឡាចាប់ពី**មួយសង្ទីម៉ែត្រកន្លះ**(១,៥ស.ម)និងប្រវែងមិនលើសពី**បីម៉ែត្រ** (៣ម)
- សន្ទូចរនងមិនលើស**ពីមួយរយ** (១០០)ផ្លែ
- លបត្រីមិនលើសពី**ប្រាំ** (៥)គ្រឿង
- លានមិនលើសពី**ដប់ប្រាំ** (១៥)គ្រឿង
- អង្រុត និងសន្ទូចត្រីផ្លែមួយ ។

ប្រការ ៧._

សមាជិកសហគមន៍នេសាទដែល ៖

- ប្រព្រឹត្តផ្ទុយ ឬរារាំងមិនឱ្យសមាជិកដទៃអនុវត្តសិទ្ធិ និងកាតព្វកិច្ចដូចក្នុងប្រការ ៥ នៃលក្ខន្តិកៈត្រូវព្យួរសមាជិកភាពដោយគណៈកម្មការសហគមន៍នេសាទ ឬបណ្តេញចេញពីសមាជិកភាពដោយមហាសន្និបាត
- មិនចូលរួមថែរក្សាការពារធនធានជលផល
  ឬមិនរាយការណ៍អំពីសកម្មភាពបទល្មើសជលផលត្រូវព្រមាន ដោយគណៈកម្មការសហគមន៍នេសាទ

- ប្រើប្រាស់ឧបករណ៍ហាមឃាត់ ធ្វើនេសាទខុសច្បាប់ កាប់ឆ្ការរានព្រៃលិចទឹក ត្រូវទទួលការផ្តន្ទាទោសតាមច្បាប់ស្តីពីជលផល
- ធ្វើនេសាទក្នុងកន្លែងអភិរក្សរបស់សហគមន៍នេសាទ ត្រូវផ្អាកការនេសាទ ហើយធ្វើកិច្ចសន្យាបញ្ឈប់ការនេសាទ និងរាយការណ៍ជាបន្ទាន់ទៅអាជ្ញាធរមូលដ្ឋាន និងរដ្ឋបាលជលផលមានសមត្ថកិច្ច
- អនុវត្តផ្ទុយនឹងបទប្បញ្ញត្តិច្បាប់ លក្ខន្តិកៈ បទបញ្ជាផ្ទៃក្នុង កិច្ចព្រមព្រៀង ឬផែនការគ្រប់គ្រងកន្លែងនេសាទសហគមន៍ ត្រូវផ្អាកការនេសាទ ទទួលការព្រមានជាលាយលក្ខណ៍អក្សរ ធ្វើកិច្ចសន្យាបញ្ឈប់ការនេសាទ និងរាយការណ៍ជាបន្ទាន់ជូនទៅរដ្ឋបាលជលផលមានសមត្ថកិច្ចដើម្បីដោះស្រាយតាមច្បាប់ ។

ប្រការ ៨.–

ចំពោះអ្នកប្រើប្រាស់ធនធានជលផលដែលមិនមែនជាសមាជិកសហគមន៍នេសាទ អាចមានសិទ្ធិចេញចូល និងនេសាទក្នុងកន្លែងនេសាទសហគមន៍ ប៉ុន្តែត្រូវជូនព័ត៌មានដល់គណៈកម្មការសហគមន៍នេសាទ ហើយធ្វើកិច្ចសន្យា និងគោរពកិច្ចព្រមព្រៀងកន្លែងនេសាទសហគមន៍ លក្ខន្តិកៈ បទបញ្ជាផ្ទៃក្នុង និងផែនការគ្រប់គ្រងកន្លែងនេសាទសហគមន៍ ។

ក្នុងករណីដែលអ្នកប្រើប្រាស់ធនធានជលផលដែលមិនមែនជាសមាជិកសហគមន៍នេសាទ មិនបានគោរពតាមប្រការនេះ គណៈកម្មការសហគមន៍នេសាទមានសិទ្ធិបញ្ឈប់សកម្មភាពនេសាទរបស់ជននោះ ហើយធ្វើការអប់រំណែនាំ ។

ប្រការ ៩.–

បទបញ្ជាផ្ទៃក្នុងសហគមន៍នេសាទនេះ ត្រូវបានអនុម័តដោយមហាសន្និបាតរបស់សហគមន៍នេសាទលើកដំបូង នៅថ្ងៃទី ២២ ខែ មករា ឆ្នាំ ២០០៧ និងចូលជាធរមានចាប់ពីថ្ងៃចុះហត្ថលេខាដោយប្រធានគណៈកម្មការសហគមន៍នេសាទ ។

ធ្វើនៅភូមិប្រាសាទ, ថ្ងៃទី ២២ ខែ មករា ឆ្នាំ ២០០៧

ប្រធានគណៈកម្មការសហគមន៍នេសាទ

(signature)

ខឹម ស៊ឹង

សេចក្តីថ្លែងការណ៍នៃការបង្កើតសហគមន៍នេសាទ
តាគង់អន្លង់ត្រីបឹងទក់បឹងក្ហួយ

ព្រះរាជាណាចក្រកម្ពុជា

ជាតិ សាសនា ព្រះមហាក្សត្រ

សេចក្តីថ្លែងការណ៍

នៃការបង្កើតសហគមន៍នេសាទតាគង់អន្លង់ត្រីបឹងទក់បឹងក្អួយ

យោងតាមគំនិតផ្តួចផ្តើមដ៏ថ្លៃថ្លារបស់សម្តេចអគ្គមហាសេនាបតីតេជោ **ហ៊ុន សែន** នាយករដ្ឋមន្ត្រីនៃរាជរដ្ឋាភិបាលកម្ពុជានៅក្នុងក្របខ័ណ្ឌនៃកំណែទម្រង់វិស័យជលផលទូទាំងប្រទេសចាប់ពីចុងឆ្នាំ២០០០មក និងយោងតាមព្រះរាជក្រឹត្យស្តីពីការបង្កើតសហគមន៍នេសាទ ច្បាប់ស្តីពីជលផល និងអនុក្រឹត្យស្តីពីការគ្រប់គ្រងសហគមន៍នេសាទ ប្រជាពលរដ្ឋដែលកំពុងរស់នៅក្នុងបួនភូមិ គឺភូមិលាវ ត្រើយម្យ៉ាប ប្រាសាទ តាញ៉ោក ឃុំប្រាសាទបានស្ម័គ្រចិត្តរួមគ្នាបង្កើតជាសហគមន៍នេសាទ ដើម្បីចូលរួមសហការជាមួយអាជ្ញាធរភូមិ ឃុំ និង រដ្ឋបាលជលផលក្នុងការថែរក្សា ការពារ គ្រប់គ្រងធនធានធម្មជាតិ និងទប់ស្កាត់រាល់បទល្មើសជលផលនៅក្នុងកន្លែងនេសាទសហគមន៍ ព្រមទាំងធានាឱ្យសមាជិកសហគមន៍នេសាទទាំងអស់មានសិទ្ធិស្មើគ្នាលើការប្រើប្រាស់ធនធានជលផលប្រកបដោយនិរន្តរភាព និងមានបំណងលើកស្ទួយកម្រិតជីវភាពរស់នៅឱ្យកាន់តែប្រសើរឡើង ដូចចែងក្នុងលក្ខន្តិកៈ បទបញ្ជាផ្ទៃក្នុងរបស់សហគមន៍នេសាទ កិច្ចព្រមព្រៀង និងផែនការគ្រប់គ្រងកន្លែងនេសាទសហគមន៍។ ដោយសារមានការជួយសម្របសម្រួលពីគម្រោងគ្រប់គ្រងបរិស្ថានបឹងទន្លេសាប ផ្នែកទី២ (TSEMP C2) របស់ខណ្ឌរដ្ឋបាលជលផលកំពង់ធំ អាជ្ញាធរភូមិ និងក្រុមប្រឹក្សាឃុំប្រាសាទបានរៀបចំបើកមហាសន្និបាតបង្កើតសហគមន៍នេសាទកំណើតដំបូងនៅថ្ងៃទី២២ ខែមករា ឆ្នាំ ២០០៧ ដែលមានអ្នកចូលរួមចំនួន **៤៨០**នាក់ ក្នុងនោះមានស្រី **២៦១** នាក់ ដើម្បីអនុម័តសមាជិកសហគមន៍នេសាទពេញសិទ្ធិ អនុម័តឈ្មោះសហគមន៍នេសាទ លក្ខន្តិកៈ បទបញ្ជាផ្ទៃក្នុង កិច្ចព្រមព្រៀងសហគមន៍នេសាទ និងបោះឆ្នោតជ្រើសរើសគណៈកម្មការសហគមន៍នេសាទចំនួន **១១**រូប សម្រាប់ដឹកនាំសហគមន៍នេសាទ ដែលមានកន្លែងនេសាទសហគមន៍មានទំហំផ្ទៃក្រឡាចំនួន **៧៧** ហិកតា។

បន្ទាប់ពីបានទទួលស្គាល់សហគមន៍នេសាទយើងខ្ញុំ តាមរយៈមហាសន្និបាតកំណើតដំបូងមក ខ្ញុំបាទជាប្រធានគណៈកម្មការសហគមន៍នេសាទដែលជាតំណាងឱ្យសមាជិកសមាជិកាសហគមន៍នេសាទទាំងអស់ សូមសន្យាថានឹងខិតខំដឹកនាំគ្រប់គ្រងសហគមន៍នេសាទឱ្យបានល្អ ដោយប្រកាន់ភ្ជាប់នូវភាពស្មោះត្រង់ សាមគ្គីឯកភាពផ្ទៃក្នុងជួយស្ថាបនា និងចូលរួមគ្រប់គ្រង អភិរក្ស អភិវឌ្ឍ ប្រើប្រាស់ធនធានជលផលប្រកបដោយនិរន្តរភាពស្របតាមលិខិតបទដ្ឋានគតិយុត្តនានា ដែលពាក់ព័ន្ធនឹងវិស័យជលផល ព្រមទាំងខិតខំរៀនសូត្រ កសាងទំនាក់ទំនងជាមួយគ្រប់អង្គភាពស្ថាប័នរដ្ឋ អង្គការនានា ដើម្បីស្វែងរកអ្នកជួយឧបត្ថម្ភគាំទ្រ បច្ចេកទេស និងថវិកាសម្រាប់ដំណើរការរីកចំរើនរបស់សហគមន៍នេសាទ។

អាស្រ័យហេតុដូចបានជម្រាបជូនខាងលើ សូមលោកនាយខណ្ឌរដ្ឋបាលជលផលកំពង់ធំមេត្តាពិនិត្យ និងសម្រេចដើម្បី សុំចុះកិច្ចព្រមព្រៀងកន្លែងនេសាទសហគមន៍តាគង់អន្លង់ត្រីបឹងទក់បឹងក្អួយ ដោយអនុគ្រោះ។

ធ្វើនៅភូមិលាវ, ថ្ងៃទី ១៤ ខែ ធ្នូ ឆ្នាំ ២០០៧

ប្រធានគណៈកម្មការសហគមន៍នេសាទ

លិខិតស្នើសុំចុះកិច្ចព្រមព្រៀងកន្លែងនេសាទសហគមន៍
តាគង់អន្លង់ត្រីបឹងទក់បឹងក្ហួយ

ព្រះរាជាណាចក្រកម្ពុជា
ជាតិ សាសនា ព្រះមហាក្សត្រ

ប្រធានគណៈកម្មការសហគមន៍នេសាទតាគង់អន្លង់ត្រីបឹងទក់បឹងកួយ
សូមគោរពជូន
លោកនាយខណ្ឌរដ្ឋបាលជលផលកំពង់ធំ

កម្មវត្ថុ : សំណើចុះកិច្ចព្រមព្រៀងកន្លែងនេសាទសហគមន៍តាគង់អន្លង់ត្រីបឹងទក់បឹងកួយ ។

យោង : - អនុក្រឹត្យស្តីពីការគ្រប់គ្រងសហគមន៍នេសាទលេខ ២៥ អនក្រ.បក ចុះថ្ងៃទី ២០ ខែ មីនា ឆ្នាំ ២០០៧ ។

- សេចក្តីសម្រេចរបស់មហាសន្និបាតសហគមន៍នេសាទកំណើតដំបូង ដែលបានប្រារព្ធធ្វើឡើងនៅថ្ងៃទី ២២ ខែ មករា ឆ្នាំ ២០០៧។

លិខិតភ្ជាប់ : កម្មវិធីចុះកិច្ចព្រមព្រៀងកន្លែងនេសាទសហគមន៍តាគង់អន្លង់ត្រីបឹងទក់បឹងកួយ ។

សេចក្តីដូចមានចែងក្នុងកម្មវត្ថុ និងយោងខាងលើ ខ្ញុំសូមជម្រាបជូនលោកនាយមេត្តាជ្រាបថា សហគមន៍នេសាទតាគង់អន្លង់ត្រីបឹងទក់បឹងកួយបានបង្កើតឡើង ដោយការស្ម័គ្រចិត្ត និងមានគំនិតផ្តួចផ្តើមបង្កើនជីវភាពរស់នៅរបស់ប្រជាពលរដ្ឋនៅក្នុងបួនភូមិ គឺភូមិលាវ ត្រើយម្យ៉ាប ប្រាសាទ តាញ៉ោក ឃុំប្រាសាទ និងមានការជួយសម្របសម្រួលពីគម្រោងគ្រប់គ្រងបរិស្ថានបឹងទន្លេសាប ផ្នែកទី២ (TSEMP C2) របស់ខណ្ឌរដ្ឋបាលជលផលកំពង់ធំ អាជ្ញាធរភូមិទាំងបួន និងក្រុមប្រឹក្សាឃុំប្រាសាទ។ សហគមន៍នេសាទតាគង់អន្លង់ត្រីបឹងទក់បឹងកួយមានគណៈកម្មការសហគមន៍នេសាទ ចំនួន**១១**រូប និងមានសមាជិកសហគមន៍សរុបចំនួន **៤៨០**នាក់ ស្រីចំនួន **២៦១**នាក់។ បន្ទាប់ពីបានបង្កើតរួចមក សហគមន៍នេសាទបានដឹកនាំ និងចូលរួមអនុវត្តដំណើរការសហគមន៍នេសាទយ៉ាងសកម្មជាមួយនិងការចូលរួមឧបត្ថម្ភគាំទ្រពីសមត្ថកិច្ចរដ្ឋបាលជលផល និងអាជ្ញាធរភូមិឃុំ។ ម៉្យាងទៀត គណៈកម្មការសហគមន៍នេសាទបានរៀបចំបញ្ជីឈ្មោះសមាជិកសហគមន៍នេសាទ លក្ខន្តិកៈ បទបញ្ជាផ្ទៃក្នុងរបស់សហគមន៍នេសាទ ផែនទី និងកិច្ចព្រមព្រៀងកន្លែងនេសាទសហគមន៍រួចជាស្រេច ហើយនឹងគ្រោងរៀបចំកម្មវិធីចុះកិច្ចព្រមព្រៀងសហគមន៍នេសាទជាមួយលោកនាយខណ្ឌរដ្ឋបាលជលផលកំពង់ធំ ដែលនឹងប្រព្រឹត្តធ្វើឡើង នាថ្ងៃទី ១៨ ខែ ធ្នូ ឆ្នាំ ២០០៧ នៅការិយាល័យផ្នែកអនុវត្តន៍គម្រោង (PIU) ខេត្តកំពង់ធំ ។

សូមជូនភ្ជាប់មកជាមួយនូវ :

១- កិច្ចព្រមព្រៀងសហគមន៍នេសាទកន្លែងនេសាទសហគមន៍។

២- ផែនទីកន្លែងនេសាទសហគមន៍មាត្រដ្ឋាន ១/៥០.០០០ ។

៣- បញ្ជីឈ្មោះសមាជិកសហគមន៍នេសាទ និងគណៈកម្មការសហគមន៍នេសាទ ។

៤- លក្ខន្តិកៈ និងបទបញ្ជាផ្ទៃក្នុងរបស់សហគមន៍នេសាទ ។

៥- សេចក្តីថ្លែងការណ៍នៃការបង្កើតសហគមន៍នេសាទ ។

អាស្រ័យហេតុនេះ សូមលោកនាយមេត្តាពិនិត្យ និងសម្រេចដោយអនុគ្រោះ ។

ធ្វើនៅភូមិលាវ, ថ្ងៃទី ១៤ ខែ ធ្នូ ឆ្នាំ ២០០៧

ប្រធានគណៈកម្មការសហគមន៍នេសាទ

ឯកសារផ្សេង ៗ