

ព្រះរាជាណាចក្រកម្ពុជា
ជាតិ សាសនា ព្រះមហាក្សត្រ
២០២០ * ២០២០

ប្រកាស
ស្តីពី
ការចុះបញ្ជីសហគមន៍នេសាទ
និង
កិច្ចព្រមព្រៀងកន្លែងនេសាទសហគមន៍ខ្សាច់លាវ

ឈ្មោះសហគមន៍នេសាទ ៖ ខ្សាច់លាវ
ភូមិ ៖ ខ្សាច់លាវ
ឃុំ ៖ អូរត្រៀង
ស្រុក ៖ សំបូរ
ខេត្ត



បញ្ជីអត្ថបទ

១- កិច្ចព្រមព្រៀងកន្លែងសហគមន៍នេសាទ

២- ផែនទីកន្លែងសហគមន៍នេសាទ

៣- បញ្ជីឈ្មោះសមាជិក គណៈកម្មការសហគមន៍ និងវេចនាសម្ព័ន្ធ

៤- លក្ខន្តិកៈសហគមន៍នេសាទ

៥- បទបញ្ជាផ្ទៃក្នុងសហគមន៍នេសាទ

៦- សេចក្តីថ្លែងការណ៍ការបង្កើតសហគមន៍នេសាទ

៧- លិខិតស្នើសុំចុះកិច្ចព្រមព្រៀងកន្លែងសហគមន៍នេសាទ

៨- ឯកសារផ្សេងៗ



ព្រះរាជាណាចក្រកម្ពុជា

ជាតិ សាសនា ព្រះមហាក្សត្រ

នាង * លល

ប្រកាស

ស្តីពី

ការចុះបញ្ជីសហគមន៍នេសាទចំនួន ៥៧ នៅក្នុង
ខេត្តកំពង់ធំ កោះកុង ព្រះសីហនុ ក្រចេះ តេជក្រី
និងខេត្តស្ទឹងត្រែង





ព្រះរាជាណាចក្រកម្ពុជា

ជាតិ សាសនា ព្រះមហាក្សត្រ



ក្រសួងកសិកម្ម រុក្ខាប្រមាញ់ និង នេសាទ



លេខ ៦១៥ ប្រក.កសក

ប្រកាស

ស្តីពី

ការចុះបញ្ជីសហគមន៍នេសាទចំនួន ៥៧ នៅខេត្តកំពង់ចំរើ កោះកុង

ព្រះសីហនុ ក្រចេះ តេនគីរី និងខេត្តស្ទឹងត្រែង

រដ្ឋមន្ត្រីក្រសួងកសិកម្ម រុក្ខាប្រមាញ់ និងនេសាទ

- បានឃើញរដ្ឋធម្មនុញ្ញនៃព្រះរាជាណាចក្រកម្ពុជា
- បានឃើញព្រះរាជក្រឹត្យលេខ នស/រកត/០៩០៨/១០៥៥ ចុះថ្ងៃទី ២៥ ខែ កញ្ញា ឆ្នាំ២០០៨ ស្តីពីការតែងតាំងរាជរដ្ឋាភិបាលនៃព្រះរាជាណាចក្រកម្ពុជា
- បានឃើញព្រះរាជក្រមលេខ ០២/នស/៩៤ ចុះថ្ងៃទី ២០ ខែ កក្កដា ឆ្នាំ ១៩៩៤ ដែលប្រកាសឱ្យប្រើច្បាប់ស្តីពីការរៀបចំ និង ការប្រព្រឹត្តទៅនៃគណៈរដ្ឋមន្ត្រី
- បានឃើញព្រះរាជក្រមលេខ នស/រកម/០១៩៦/១៣ ចុះថ្ងៃទី ២៤ ខែ មករា ឆ្នាំ ១៩៩៦ ដែលប្រកាសឱ្យប្រើច្បាប់ស្តីពីការបង្កើតក្រសួងកសិកម្ម រុក្ខាប្រមាញ់ និងនេសាទ
- បានឃើញព្រះរាជក្រមលេខ នស/រកម/០៥០៦/០១១ ចុះថ្ងៃទី ២១ ខែ ឧសភា ឆ្នាំ ២០០៦ ដែលប្រកាសឱ្យប្រើច្បាប់ស្តីពីជលផល
- បានឃើញព្រះរាជក្រឹត្យលេខ នស/រកត/០៥០៥/២៤០ ចុះថ្ងៃទី ២៩ ខែ ឧសភា ឆ្នាំ ២០០៥ ស្តីពីការបង្កើតសហគមន៍នេសាទ
- បានឃើញអនុក្រឹត្យលេខ ១៧ អនក្រ.បក ចុះថ្ងៃទី ០៧ ខែ មេសា ឆ្នាំ ២០០០ ស្តីពីការរៀបចំ និងការប្រព្រឹត្តទៅរបស់ក្រសួងកសិកម្ម រុក្ខាប្រមាញ់ និងនេសាទ
- បានឃើញអនុក្រឹត្យលេខ ១៨៨ អនក្រ.បក ចុះថ្ងៃទី ១៤ ខែ វិច្ឆិកា ឆ្នាំ ២០០៨ ស្តីពីការកែសម្រួលអគ្គនាយកដ្ឋាននៃក្រសួង ទៅជាអគ្គលេខាធិការដ្ឋាន ការដំឡើងរដ្ឋបាលព្រៃឈើ រដ្ឋបាលជលផល ឱ្យមានថ្នាក់ស្មើអគ្គនាយកដ្ឋានការដំឡើងនាយកដ្ឋានក្សេត្រសាស្ត្រ និងកែលំអដឹកសិកម្ម ឱ្យទៅជាអគ្គនាយកដ្ឋានកសិកម្ម និង ការកែសម្រួលអគ្គនាយកដ្ឋានចម្ការកៅស៊ូ ទៅជាអគ្គនាយកដ្ឋានកៅស៊ូ ស្ថិតនៅក្រោមការគ្រប់គ្រងរបស់ក្រសួងកសិកម្ម រុក្ខាប្រមាញ់ និងនេសាទ
- បានឃើញអនុក្រឹត្យលេខ ២៥ អនក្រ.បក ចុះថ្ងៃទី ២០ ខែ មីនា ឆ្នាំ ២០០៧ ស្តីពីការគ្រប់គ្រងសហគមន៍នេសាទ
- បានឃើញប្រកាសលេខ ៦៨១ ប្រក.កសក.ប ចុះថ្ងៃទី ២៧ ខែ ធ្នូ ឆ្នាំ ២០១០ ស្តីពីការរៀបចំ និងការប្រព្រឹត្តទៅរបស់ការិយាល័យ និងមន្ទីរពិសោធន៍ចំណុះនាយកដ្ឋាន និងវិទ្យាស្ថាន ក្រោមឱទ្យាទវរដ្ឋបាលជលផល
- បានឃើញប្រកាសលេខ ៣១៦ ប្រក.កសក ចុះថ្ងៃទី ១៣ ខែ កក្កដា ឆ្នាំ ២០០៧ ស្តីពីគោលការណ៍ណែនាំអំពីសហគមន៍នេសាទ



សម្រេច

ប្រការ ១.-

ត្រូវបានចុះបញ្ជីជាផ្លូវការ និងទទួលស្គាល់ដោយក្រសួងកសិកម្ម រុក្ខាប្រមាញ់ និងនេសាទនូវសហគមន៍នេសាទ ចំនួន ៥៧ រួមមាន៖ ខេត្តកំពង់ធំចំនួន ០១ សហគមន៍ កោះកុងចំនួន ០២ សហគមន៍ ព្រះសីហនុចំនួន ០១ សហគមន៍ ក្រចេះចំនួន ១៤ សហគមន៍ រតនគិរីចំនួន ០៤ សហគមន៍ និងខេត្តស្ទឹងត្រែងចំនួន ៣៥ សហគមន៍ ដែលមានឈ្មោះ សហគមន៍នេសាទ ចំនួនសមាជិក ចំនួនគណៈកម្មការ ទំហំកន្លែងនេសាទសហគមន៍ ឈ្មោះភូមិ ឃុំ ស្រុក ខេត្ត និង និយាមកាជាចំណុចគោលនៃព្រំប្រទល់កន្លែងនេសាទសហគមន៍ ដូចមាននៅក្នុងតារាង និងផែនទីកន្លែងនេសាទសហគមន៍នីមួយៗ ជាឧបសម្ព័ន្ធភ្ជាប់ប្រកាសនេះ ។

ប្រការ ២.-

ព្រំប្រទល់កន្លែងនេសាទសហគមន៍នីមួយៗ ដែលបានកំណត់ក្នុងផែនទី ដូចមានចែងក្នុងប្រការ ១ ខាងលើ ត្រូវបានទទួលស្គាល់ដោយនាយឧធានរដ្ឋបាលជលផល អាជ្ញាធរដែនដី ប្រធានរដ្ឋបាលជលផល និង រដ្ឋមន្ត្រីក្រសួងកសិកម្ម រុក្ខាប្រមាញ់ និង នេសាទ ។

ប្រការ ៣.-

ទំហំកន្លែងនេសាទសហគមន៍ និយាមកាជាចំណុចគោលនៃព្រំប្រទល់កន្លែងនេសាទសហគមន៍ ចំនួនភូមិ និង ទីតាំងភូមិសាស្ត្ររបស់សហគមន៍ ដូចមានចែងក្នុងប្រការ ១ អាចកែប្រែបានតាមការចាំបាច់ដោយប្រកាសក្រសួងកសិកម្ម រុក្ខាប្រមាញ់ និងនេសាទ។

ប្រការ ៤.-

ប្រកាស ឬសេចក្តីសម្រេចទាំងឡាយណាដែលផ្ទុយនឹងប្រកាសនេះ ត្រូវទុកជានិរាករណ៍ ។

ប្រការ ៥.-

អគ្គលេខាធិការ អគ្គាធិការ អគ្គនាយកនៃអគ្គនាយកដ្ឋានកសិកម្ម នាយកឧទ្ទកាល័យ ប្រធានរដ្ឋបាលជលផល ប្រធាននាយកដ្ឋានកិច្ចការរដ្ឋបាល ប្រធាននាយកដ្ឋាននីតិកម្មកសិកម្ម ប្រធាននាយកដ្ឋានគណនេយ្យ ហិរញ្ញវត្ថុ ប្រធាននាយកដ្ឋានផែនការ និងស្ថិតិ ប្រធាននាយកដ្ឋានសហប្រតិបត្តិការអន្តរជាតិ ប្រធានគ្រប់អង្គភាពពាក់ព័ន្ធក្រោមឱវាទ ក្រសួងកសិកម្ម រុក្ខាប្រមាញ់ និងនេសាទ ប្រធានមន្ទីរកសិកម្មខេត្តពាក់ព័ន្ធ និងប្រធានសហគមន៍នេសាទ ត្រូវទទួលបន្ទុក អនុវត្តប្រកាសនេះ តាមភារកិច្ចរៀងៗខ្លួន ចាប់ពីថ្ងៃចុះហត្ថលេខាតទៅ ។

រាជធានីភ្នំពេញ ថ្ងៃទី ២៦ ខែ ធ្នូ ឆ្នាំ ២០១១
រដ្ឋមន្ត្រី

ប៊ុន ហ៊ុន

កន្លែងទទួល៖

- ក្រសួងព្រះបរមរាជវាំង
- អគ្គលេខាធិការដ្ឋានព្រឹទ្ធសភា
- អគ្គលេខាធិការដ្ឋានរដ្ឋសភា
- ទីស្តីការគណៈរដ្ឋមន្ត្រី
- ក្រសួងមហាផ្ទៃ
- ក្រសួងសេដ្ឋកិច្ច និង ហិរញ្ញវត្ថុ
- ក្រសួង ស្ថាប័នពាក់ព័ន្ធ
- ឧទ្ទកាល័យសម្តេចអគ្គមហាសេនាបតី តេជោ នាយករដ្ឋមន្ត្រី
- សាលាខេត្តពាក់ព័ន្ធ
- ដូចប្រការ ៥
- ឯកសារ-កាលប្បវត្តិ



ឧបសម្ព័ន្ធ: ភ្ជាប់ប្រកាសលេខ ១២៧ ចុះថ្ងៃទី ២៤ ខែ ធ្នូ ឆ្នាំ ២០១១

សេចក្តីសម្រេចរបស់គណៈកម្មាធិការជាតិរៀបចំការបោះឆ្នោត ចុះថ្ងៃទី ២៤ ខែ ធ្នូ ឆ្នាំ ២០១១

| ល.រ | ឈ្មោះសហគមន៍នេសាទ | ចំនួនសមាជិក | ចំនួនគណៈកម្មការសហគមន៍ (ហិកតា) | ទំហំផ្ទៃសហគមន៍ (ហិកតា) | ភូមិ | ឃុំ/សង្កាត់ | ស្រុក/ក្រុង | Datum : Indian 1960, Zone : 48 N | Projection : UTM, Everest 1830, |
|-------------------------|------------------|-------------|-------------------------------|------------------------|-----------|-------------|-------------|--|--|
| | | | | | | | | (X,Y) | (X,Y) |
| ១-ខេត្តកំពង់ចាម | | | | | | | | | |
| ១ | អូរចក | ៣៧៣ | ៩ | ១៩៥ | ប្រគាប | ម្សាត្រង | ស្ទឹង | A. (400522, 1434073) B. (400732, 1434319) C. (441097, 1434309) | D. (441467, 1434034) E. (441501, 1433471) F. (441048, 1432437) |
| ២-ខេត្តកោះកុង | | | | | | | | | |
| ១ | ថ្មស | ៦០០ | ១១ | ១១.២២០ | ស្រែថ្មី | ថ្មស | បូមសាគរ | A. (327674, 1204371) B. (328009, 1204381) C. (328148, 1204455) | D. (327750, 1214899) E. (327499, 1214857) F. (326967, 1214963) |
| ២ | តាមាយ | ២៧៤ | ៩ | ៩.៣៩៤ | តាមាយ | អណ្តូងទឹក | បូមសាគរ | A. (327698, 1225937) B. (327844, 1225858) C. (329482, 1226786) | D. (323088, 1225277) E. (331005, 1224455) F. (330614, 1221615) |
| ៣-ខេត្តព្រះសីហនុ | | | | | | | | | |
| ១ | ភូមិជើមថ្កូវ | ១០១ | ៧ | ១.៧៣៤ | ជើមថ្កូវ | កោះរុង | ព្រះសីហនុ | A. (310314, 1185796) B. (310812, 1184875) C. (311316, 1185599) | D. (312674, 1185761) E. (314113, 1184304) F. (314010, 1183153) |
| ៤-ខេត្តក្រចេះ | | | | | | | | | |
| ១ | កំរ៉ី | ៦៣ | ៩ | ១៤៩ | កំរ៉ី | បឹងចារ | សំបូរ | A. (605399, 1419573) B. (604157, 1414212) C. (604533, 1413852) | D. (605623, 1417477) E. (605489, 1417597) F. (606116, 1420929) |
| ២ | កំពង់រទេះ | ១២៣ | ៩ | ៥២៧ | កំពង់រទេះ | បឹងចារ | សំបូរ | A. (607190, 1422165) B. (607497, 1422004) C. (608815, 1425885) | D. (609021, 1426592) E. (609671, 1427748) F. (610630, 1431309) |
| ៣ | កោះជំបង | ៦៤ | ៩ | ១៤៧ | កោះជំបង | បឹងចារ | សំបូរ | A. (605623, 1417477) B. (605489, 1417597) C. (607147, 1419977) | D. (607497, 1422004) E. (607190, 1422165) |



| | | | | | | | | | |
|----|--------------|-----|----|-------|--------------|--------------|--------------|---|---|
| ៤ | កោះខ្មែរ | ១៥១ | ៩ | ១.៣០៧ | កោះខ្មែរ | អូរគ្រឿង | សំបូរ | A.(615258, 1446806) B.(614436, 1447893) C.(614093, 1449430) | D.(614691, 1451371) E.(616018, 1454750) F.(613955, 1457042) |
| ៥ | ពន្លឺជា | ១០៦ | ៩ | ៤៤៩ | ពន្លឺជា | អូរគ្រឿង | សំបូរ | A.(614359, 1445082) B.(613833, 1441798) C.(612421, 1440150) | D.(616393, 1441445) E.(616444, 1442529) F.(616965, 1444159) |
| ៦ | ខ្សាច់លាវ | ៧១ | ៩ | ៤៥៣ | ខ្សាច់លាវ | អូរគ្រឿង | សំបូរ | A.(609013, 1442917) B.(608940, 1443519) C.(609513, 1443718) | D.(610722, 1449090) E.(610710, 1450902) F.(611617, 1451269) |
| ៧ | វឌ្ឍនៈ | ២៨១ | ៧ | ៦៨០ | វឌ្ឍនៈ | វឌ្ឍនៈ | សំបូរ | A.(609664, 1401649) B.(609142, 1403071) C.(608292, 1405124) | D.(607119, 1402510) F.(607713, 1401471) G.(607840, 1401114) |
| ៨ | ព្រែកគ្រឿង | ២៦០ | ៩ | ១.០៤០ | ព្រែកគ្រឿង | វឌ្ឍនៈ | សំបូរ | A.(609271, 1395440) B.(609179, 1396291) C.(609261, 1398638) | D.(98461, 1399168) E.(607325, 1395710) F.(606898, 1395666) |
| ៩ | អន្លង់ព្រះគោ | ២៥៤ | ៧ | ៣៥១ | អន្លង់ព្រះគោ | វឌ្ឍនៈ | សំបូរ | A.(609261, 1398638) B.(609649, 1401021) C.(609664, 1401649) | D(607840, 1401114) E(608188, 1400187) F(608461, 1399168) |
| ១០ | ព្រែកសាម៉ាន់ | ៥២៨ | ១១ | ១.២៧៤ | ព្រែកសាម៉ាន់ | ព្រែកសាម៉ាន់ | ឆ្នង | A.(613059, 1359202) B.(614675, 1358013) C.(614811, 1357943) | D.(612355, 1355360) E.(608087, 1352643) F.(611319, 1356851) |
| ១១ | ភូមិថ្មី | ៣១៥ | ១១ | ១.៤៤១ | ភូមិថ្មី | ខ្សាច់អណ្តូត | ឆ្នង | A.(591595, 1353732) B.(591688, 1350412) C.(592708, 1349404) | D.(593610, 1351021) E.(594727, 1351680) F.(594502, 1352909) |
| ១២ | សោបលើ | ៣៩០ | ១១ | ៨២៦ | សោបលើ | សោប | ព្រែកប្រសព្វ | A.(606790, 1381869) B.(607193, 1481194) C.(608946, 1379088) | D.(607980, 1378497) E.(605767, 1378522) F.(605983, 1379090) |
| ១៣ | ព្រែកកា | ២៧៩ | ១១ | ៥៩៥ | ព្រែកកា | សោប | ព្រែកប្រសព្វ | A.(608975, 1378965) B.(608192, 1378760) C.(607747, 1378305) | D.(607309, 1377487) E.(609776, 1378242) F.(600692, 1376405) |
| ១៤ | ព្រែកជីក | ៣៨៧ | ៩ | ២.៩៦៤ | ព្រែកជីក | សោប | ព្រែកប្រសព្វ | A.(606814, 1385561) B.(606965, 1381886) C.(603401, 1384434) | D(605027, 1384184) E(602484, 1388029) F(601334, 1384356) |

៥-ខេត្តរតនគិរី

| | | | | | | | | | |
|---|--------------|-----|---|--------|-------------------------|-----------|-------|---|---|
| ១ | កោះប៉ង | ២២៧ | ៥ | ៣៧៧.៣៨ | ប៉ាហយ-ប៉ាតិង និងឡាអារ | កោះប៉ង | ជើងសៃ | A.(709862, 1552609) B.(711990, 1553335) C.(712350, 1552745) | D.(717599, 1552765) E.(717585, 1553126) F.(715998, 1553955) |
| ២ | កោះពាក្យ | ២០៧ | ៥ | ៣២១.៧១ | យួន ផាត់ណាម និងកោះពាក្យ | កោះពាក្យ | ជើងសៃ | A.(707008, 1547552) B.(706396, 1549831) C.(707336, 1551432) | D.(706687, 1551577) E.(705973, 1549871) F.(706423, 1547212) |
| ៣ | កាចួនកុកឡាក់ | ៣០០ | ៥ | ៣៣៣ | ឡាមីយ កាលីម | កាចួន និង | ជើងសៃ | A.(699987, 1545090) B.(700685, 1545381) | D.(705906, 1545695) E.(706330, 1546172) |



| | | | | | | | | | | | |
|---|--------|-----|---|--------|--|------------|-------------|---------|--|--|--|
| | | | | | | | | កុកឡាក់ | | C. (700965, 1546084) | F. (705906, 1546423) |
| ៤ | ប៉ងរើស | ២៦៣ | ៥ | ៤៦៩,១៨ | | កាតូនក្រោម | ប៉ង និង រើស | រើស | | A. (691970, 1542502) B. (691975, 1542416) C. (692472, 1542062) | D. (700256, 1544989) E. (700770, 1545463) F. (700477, 1545645) |

៦-ខេត្តស្ទឹងត្រែង

| | | | | | | | | | | | |
|----|-------------|-----|---|-------|--|-------------|-------------|--------|--|--|--|
| ១ | ស្វាយ | ២១៥ | ៧ | ១.២៦៨ | | ស្វាយ | កោះស្រឡាយ | សៀមបូក | | A. (600477, 1478037) B. (601240, 1478083) C. (601863, 1477787) | D. (601523, 1483759) E. (601743, 1486821) F. (600799, 1488807) |
| ២ | ភ្នុល | ១១២ | ៧ | ៦៦៨ | | ភ្នុល | កោះស្រឡាយ | សៀមបូក | | A. (599945, 1473767) B. (600642, 1473580) C. (601188, 1474246) | D. (601863, 1477787) E. (601240, 1478083) F. (600477, 1478037) |
| ៣ | កោះសំពាយ | ៥១៥ | ៧ | ១.០៥៦ | | កោះសំពាយ | កោះសំពាយ | សៀមបូក | | A. (601904, 1480544) B. (601760, 1481015) C. (601843, 1481518) | D. (603514, 1484956) E. (603395, 1485639) F. (603088, 1486953) |
| ៤ | ភ្នងខ្លា | ១៥១ | ៧ | ៦៣២ | | ភ្នងខ្លា | អូរម្រះ | សៀមបូក | | A. (607421, 1463775) B. (606849, 1464038) C. (606046, 1464329) | D. (605757, 1466506) E. (605944, 1466984) F. (605791, 1467904) |
| ៥ | កោះព្រះ | ៥៩៨ | ៧ | ១.៣៥១ | | កោះព្រះ | កោះព្រះ | សៀមបូក | | A. (604964, 1469459) B. (605181, 1465892) C. (604722, 1465116) | D. (601177, 1468268) E. (601083, 1468933) F. (600914, 1469630) |
| ៦ | ជំរីជុំ | ១៩៧ | ៧ | ៣២៥ | | ជំរីជុំ | កោះសំពាយ | សៀមបូក | | A. (603822, 1478460) B. (602763, 1479497) C. (602209, 1480064) | D. (601465, 1479351) E. (601680, 1478503) F. (602676, 1478834) |
| ៧ | ស្រែក្រសាំង | ៣៦៨ | ៧ | ៧០០ | | ស្រែក្រសាំង | ស្រែក្រសាំង | សៀមបូក | | A. (604795, 1471829) B. (604006, 1471806) C. (604321, 1470597) | D. (605450, 1473942) E. (604710, 1476241) F. (603892, 1477631) |
| ៨ | កោះក្រូច | ១៤៧ | ៧ | ៥៧៩ | | កោះក្រូច | ស្រែក្រសាំង | សៀមបូក | | A. (604795, 1471829) B. (604653, 1472708) C. (604353, 1473452) | D. (602751, 1477994) E. (602677, 1478838) F. (601680, 1478503) |
| ៩ | សៀមបូក | ១៩៧ | ៧ | ១៨១ | | សៀមបូក | សៀមបូក | សៀមបូក | | A. (600525, 1467026) B. (601158, 1467062) C. (601175, 1467824) | D. (600914, 1469630) E. (600480, 1469550) F. (600485, 1469118) |
| ១០ | អូរឡង់ | ១១៤ | ៧ | ៨៩០ | | អូរឡង់ | សៀមបូក | សៀមបូក | | A. (605040, 1458572) B. (603294, 1461901) C. (603073, 1462136) | D. (600548, 1467020) E. (601158, 1467062) F. (602267, 1465160) |
| ១១ | ទន្លេរាង | ៧៨ | ៧ | ៤៣៧ | | ទន្លេរាង | សៀមបូក | សៀមបូក | | A. (600480, 1469550) B. (600914, 1469630) C. (600773, 1470396) | D. (600642, 1473580) E. (599945, 1473767) F. (599707, 1473183) |



| | | | | | | | | | | |
|----|-------------|-----|----|-------|-----------------|-----------------|-----------|-------------|---|---|
| ១២ | អូរច្រឡំ | ១០៥ | ៧ | ២៩៩ | អូរច្រឡំ | អូរច្រឡំ | អូរច្រឡំ | សៀមបូក | A.(609106, 1462434) B.(609669, 1462021) C.(610102, 1461958) | D.(609341, 1460739) E.(607996, 1461522) F.(608820, 1462233) |
| ១៣ | កោះប្រើម | ១៤៩ | ៧ | ៤២៥ | កោះប្រើម | កោះប្រើម | កោះប្រើម | សៀមបូក | A.(603863, 1465840) B.(604722, 1465116) C.(605577, 1463213) | D.(605069, 1462192) E.(605006, 1462241) F.(602828, 1464206) |
| ១៤ | អូរច្រឡំ | ៦២ | ៧ | ៣០១ | អូរច្រឡំ | អូរច្រឡំ | អូរច្រឡំ | សៀមបូក | A.(607422, 1463776) B.(608308, 1463074) C.(609019, 1462505) | D.(608820, 1462233) E.(607996, 1461522) F.(606538, 1462246) |
| ១៥ | កំពង់ប៉ាង | ១៣២ | ៧ | ១៩៤ | កំពង់ប៉ាង | កំពង់ប៉ាង | កំពង់ប៉ាង | សៀមបូក | A.(593748, 1478539) B.(593415, 1479705) C.(593460, 1480668) | D.(593984, 1481659) E.(594891, 1477345) F.(594724, 1477944) |
| ១៦ | កោះស្រឡៅ | ២៤១ | ១១ | ១.៦៨៧ | កោះស្រឡៅ | កោះស្រឡៅ | កោះស្រឡៅ | ចំណុចរីកាត់ | A.(611262, 1508884) B.(611262, 1508884) C.(609877, 1505983) | D.(609490, 1504133) E.(611343, 1506274) F.(612133, 1506154) |
| ១៧ | កោះក្រី | ១៧២ | ៧ | ៤០៨ | កោះក្រី | កោះក្រី | កោះស្រែង | ចំណុចរីកាត់ | A.(610424, 1515318) B.(609730, 1516047) C.(610510, 1516652) | D.(609735, 1517406) E.(609494, 1518643) F.(609028, 1518362) |
| ១៨ | កោះតន្តាយ | ៣៨០ | ១១ | ១.១៩៥ | បឹង | បឹង | កោះស្រែង | ចំណុចរីកាត់ | A.(609275, 1515646) B.(607783, 1518121) C.(605372, 1519395) | D.(603721, 1522897) E.(603102, 1523711) F.(602063, 1524249) |
| ១៩ | កោះស្រែង | ៣៨០ | ១១ | ២.៤៨០ | កោះស្រែង | កោះស្រែង | កោះស្រែង | ចំណុចរីកាត់ | A.(612043, 1512276) B.(614091, 1511417) C.(612036, 1513991) | D.(611162, 1510667) E.(610405, 1510656) F.(611226, 1509369) |
| ២០ | កោះល្វ | ១១៧ | ៧ | ៥០៨ | កោះល្វ | កោះល្វ | ព្រះកែវ | ចំណុចរីកាត់ | A.(604445, 1539231) B.(604052, 1539138) C.(603720, 1540045) | D.(606500, 1538849) E.(606620, 1538086) F.(606653, 1537682) |
| ២១ | កោះឈើទាលតូច | ២៩៨ | ៩ | ៤៦៤ | កោះឈើ ទាលតូច | កោះឈើ ទាលតូច | ព្រះកែវ | ចំណុចរីកាត់ | A.(606286, 1534595) B.(607078, 1535778) C.(605895, 1535832) | D.(608074, 1534308) E.(607920, 1534065) E.(607722, 1533623) |
| ២២ | ក្រឡាពាស | ៣២៧ | ៧ | ២.៤២៥ | ក្រឡាពាស | ក្រឡាពាស | ព្រះកែវ | ចំណុចរីកាត់ | A.(605271, 1533870) B.(604991, 1534660) C.(605187, 1534846) | D.(605718, 1529825) E.(604370, 1526888) F.(604318, 1525152) |
| ២៣ | កោះឈើទាលធំ | ១៩៦ | ៩ | ៣២៩ | កោះឈើទាល ធំ | កោះឈើទាល ធំ | ព្រះកែវ | ចំណុចរីកាត់ | A.(606194, 1539245) B.(606500, 1538849) C.(606620, 1538086) | D.(607998, 1537889) E.(607989, 1537449) F.(607846, 1537324) |
| ២៤ | កោះហិប | ១៩២ | ១១ | ១.១២៩ | កោះហិប | កោះហិប | អូរស្វាយ | ចំណុចរីកាត់ | A.(606171, 1519704) B.(604917, 1521500) C.(606582, 1521457) | D.(609028, 1518362) E.(607783, 1518121) F.(605372, 1519395) |
| ២៥ | កោះញៅ | ២០៥ | ៩ | ៥១៤ | កោះញៅ | កោះញៅ | អូរស្វាយ | ចំណុចរីកាត់ | A.(608597, 1536229) B.(607989, 1539449) C.(607846, 1537324) | D.(607896, 1534624) E.(608074, 1534308) F.(608927, 1535559) |
| ២៦ | អូរស្វាយ | ២៤១ | ៧ | ១.៣៦៣ | អូរស្វាយ | អូរស្វាយ | អូរស្វាយ | ចំណុចរីកាត់ | A.(606478, 1531194) B.(608428, 1533298) C.(606075, 1529486) | D.(605961, 1527073) E.(606233, 1528189) F.(606020, 1528587) |

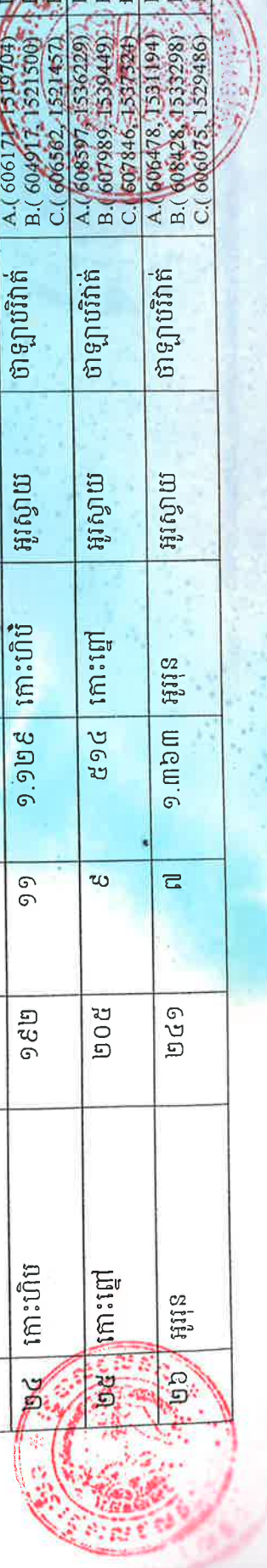

| | | | | | | | | | |
|----|---------------|-----|---|-------|---------------------------|----------|-------------|--|--|
| ២៧ | អូរស្វាយ | ២២៣ | ៧ | ៣១១ | អូរស្វាយ | អូរស្វាយ | ថាឡាបរិវាត់ | A.(608380, 1533967) B.(607453, 1539191) C.(607810, 1539082) | D.(607989, 1539449) E.(607896, 1534624) F. (608996, 1535470) |
| ២៨ | រើនសៀន | ១៦៣ | ៧ | ១.៣៦៣ | រើនសៀន | អូរស្វាយ | ថាឡាបរិវាត់ | A.(606476, 1523170) B.(604917, 1521500) C.(606562, 1521457) | D.(608809, 1519632) E.(604318, 1525152) F.(605062, 1524147) |
| ២៩ | ថ្មតាគុ | ១១៤ | ៧ | ៤៥៤ | ខាំផាន់ | សាមគ្គី | ស្ទឹងត្រែង | A.(615557, 1503932) B.(611501, 1503967) C.(611877, 1503576) | D.(611686, 1505284) E.(611623, 1503934) |
| ៣០ | ថ្មី | ៣៤២ | ៩ | ៣២៣ | ថ្មី | សាមគ្គី | ស្ទឹងត្រែង | A.(608787, 1501219) B.(610268, 1502746) C.(609460, 1503772) | D.(609247, 1504125) E.(609073, 1504322) F.(608886, 1503497) |
| ៣១ | អន្លង់ថ្មបាំង | ១៥៤ | ៧ | ១.២៩៩ | ឃេ | សាមគ្គី | ស្ទឹងត្រែង | A.(614114, 1511081) B.(613698, 1511749) C.(613533, 1511787) | D.(613048, 1507497) E.(613287, 1507228) F. (612205, 1506167) |
| ៣២ | អន្លង់កោះកាង | ២៨៧ | ៧ | ៧៧៦ | កោះខនខិន | សាមគ្គី | ស្ទឹងត្រែង | A.(611547, 1503803) B.(611312, 1503621) C.(611099, 1503582) | D.(610728, 1503491) E.(610281, 1503287) F.(609786, 1502911) |
| ៣៣ | ស្រែគរមានជ័យ | ៥៦៥ | ៧ | ១.៦៦៧ | ស្រែគរ១ និង ស្រែគរ២ | ស្រែគរ | សេសសាន | A.(654681, 1512536) B.(654800, 1512177) C.(654490, 1511787) | D.(639356, 1503048) E.(638958, 1499300) F. (638536, 1499414) |
| ៣៤ | ភ្នំកមានជ័យ | ៣៦២ | ៧ | ១.០១៤ | បានប៊ឹង និង ភ្នំក | ភ្នំក | សេសសាន | A.(622019, 1499797) B.(623025, 1499651) C.(623146, 1499622) | D.(622969, 1499218) E.(623649, 1499881) F. (624533, 1500167) |
| ៣៥ | ជួរតាម៉ៅ | ៥១១ | ៧ | ៥០៥ | កំភាន បានម៉ៃ និងសេសសាន | កំភាន | សេសសាន | A.(617219, 1498154) B.(616020, 1497545) C.(614872, 1496732) | D.(618272, 1499340) E.(618468, 1499443) F. (618611, 1499486) |

ប្រតិភូអាជ្ញាធរស្ថាប័នស្រុកស្រែកស្រី ខេត្តស្វាយរៀង

ប្រធានអាជ្ញាធរស្ថាប័នស្រុកស្រែកស្រី ខេត្តស្វាយរៀង



ព្រះរាជាណាចក្រកម្ពុជា
ជាតិសាសនាព្រះមហាក្សត្រ
១៧៩២

កិច្ចព្រមព្រៀងកន្លែងនេសាទសហគមន៍ខ្សាច់លាវ
និងឯកសារពាក់ព័ន្ធ

ឈ្មោះសហគមន៍នេសាទ : ខ្សាច់លាវ
ភូមិ : ខ្សាច់លាវ
ឃុំ : អូរត្រៀង
ស្រុក : សំបូរ
ខេត្ត : ក្រចេះ



ព្រះរាជាណាចក្រកម្ពុជា
ជាតិ សាសនា ព្រះមហាក្សត្រ

**១- កិច្ចព្រមព្រៀងកន្លែងសហគមន៍នេសាទឱ្យរាជធានី
ភ្នំពេញ និង ឃុំអូរត្រៀង ស្រុកសំបូរ ខេត្តក្រចេះ**

| | |
|-------------|------------|
| ឈ្មោះសហគមន៍ | : ឡាច់លាវ |
| ភូមិ | : ឡាច់លាវ |
| ឃុំ | : អូរត្រៀង |
| ស្រុក | : សំបូរ |
| ខេត្ត | : ក្រចេះ |



កិច្ចព្រមព្រៀង
កន្លែងនេសាទសហគមន៍

១ វា ១

នាយកដ្ឋានរដ្ឋបាលជលផល ក្រចេះ ជាតំណាងស្របច្បាប់នៃរដ្ឋបាលជលផល មានអាស័យដ្ឋាននៅ : ភូមិក្រចេះ សង្កាត់ក្រចេះ ក្រុងក្រចេះ ខេត្តក្រចេះ ហៅថា "ភាគី ក" ។

និង

ប្រធានគណៈកម្មការសហគមន៍នេសាទ **ខ្សាច់លាវ** ជាតំណាងស្របច្បាប់ឱ្យសហគមន៍នេសាទ ដែលមានអាស័យដ្ឋានស្ថិតនៅ **ភូមិខ្សាច់លាវ ឃុំអូរត្រៀម ស្រុកសំបូរ ខេត្តក្រចេះ** (ប្រធានគណៈកម្មការសហគមន៍នេសាទ)ហៅថា "ភាគីខ" ។

ភាគីទាំងពីរបានព្រមព្រៀងគ្នាថា កិច្ចព្រមព្រៀងតាមលក្ខខណ្ឌដូចខាងក្រោម :

ប្រការ ១.-

ភាគី ក ប្រគល់ដែននេសាទដែលជាទ្រព្យសម្បត្តិរបស់រដ្ឋឱ្យភាគី ខ ធ្វើការគ្រប់គ្រង ការពារ អភិរក្ស អភិវឌ្ឍន៍ និងប្រើប្រាស់ធនធានជលផលរយៈពេល ៣ ឆ្នាំ ចាប់ពីថ្ងៃទី ០១ ខែ មិថុនា ឆ្នាំ២០១១ រហូតដល់ថ្ងៃទី ០១ ខែ មិថុនា ឆ្នាំ២០១៤ ដោយធានានូវចីរភាពតាមរយៈការរៀបចំសហគមន៍នេសាទ ។

ប្រការ ២.-

ដែននេសាទនេះមានឈ្មោះថា " **កន្លែងនេសាទសហគមន៍ខ្សាច់លាវ** " ដែលលាតសន្ធឹងនៅក្នុងភូមិ **ខ្សាច់លាវ ឃុំអូរត្រៀម ស្រុកសំបូរ ខេត្តក្រចេះ** ។

ប្រការ ៣.-

ភាគី ក ត្រូវបំពេញភារកិច្ចជាអ្នកជួយសំរាប់រួល ផ្តល់បច្ចេកទេស ទប់ស្កាត់បទល្មើស តាមដាន និងត្រួតពិនិត្យលើការរៀបចំ និងការប្រព្រឹត្តទៅរបស់សហគមន៍នេសាទដូចមានចែងក្នុងមាត្រា ២៣ នៃអនុក្រឹត្យលេខ ២៥ អនក្រ.បក ចុះថ្ងៃទី ២០ ខែ មីនា ឆ្នាំ ២០០៧ ស្តីពីការគ្រប់គ្រងសហគមន៍នេសាទ ។

ប្រការ ៤.-

ភាគី ខ ត្រូវរៀបចំ

- កន្លែងអភិរក្សព្រៃលិចទឹក
- កន្លែងអភិរក្សត្រីមេពូជ
- កន្លែងអភិរក្សជីវចម្រុះ
- ដាំព្រៃលិចទឹក
- ធ្វើវារីវប្បកម្ម
- បញ្ជូនសមាជិកសហគមន៍ដើម្បីរៀនសូត្រនូវបច្ចេកទេសផលិតពូជត្រី
- ការងារអភិរក្សផ្សេងៗទៀត



ប្រការ ៥.-

ភាគី ១ ត្រូវរៀបចំប្រជុំពិភាក្សាអំពីទំហំ ចំនួន ប្រវែង និងប្រភេទឧបករណ៍នេសាទ ដែលអនុញ្ញាតឱ្យប្រើប្រាស់នៅក្នុងកន្លែងនេសាទសហគមន៍ ឱ្យសមស្របតាមស្ថានភាពភូមិសាស្ត្រ និងពេលវេលា ផ្អែកតាមច្បាប់ស្តីពី ជលផល និងលិខិតបទដ្ឋានគតិយុត្តិធានាដែលពាក់ព័ន្ធ ។

ប្រការ ៦.-

ភាគី ១ មានកាតព្វកិច្ចថែរក្សាការពារធនធានធម្មជាតិដូចខាងក្រោម :

- ការពារព្រៃលិចទឹកដែលមានស្រាប់ឱ្យបានគង់វង្ស ចាត់វិធានការទប់ស្កាត់ និងបង្ការភ្លើងឆេះព្រៃ
- រក្សា និងការពារដីទំនាបលិចទឹកសម្រាប់ដាំព្រៃលិចទឹកឡើងវិញ
- លែងទៅក្នុងធម្មជាតិវិញនូវវារីសត្វដែលកំពុងរងគ្រោះថ្នាក់ជិតផុតពូជ នៅពេលដែលធ្វើនេសាទបាន
- ការពារសត្វព្រៃគ្រប់ប្រភេទនៅក្នុងដែននេសាទ ឬ ព្រៃលិចទឹក ។

ប្រការ ៧.-

ភាគី ១ មិនត្រូវធ្វើសកម្មភាពដែលបង្កឱ្យខូចដែននេសាទ ឬ គ្រោះថ្នាក់ដល់ធនធានជលផលដូចខាងក្រោម :

- ចាប់នូវធនធានជលផលដែលកំពុងរងនូវគ្រោះថ្នាក់ ដូចមានចែងនៅក្នុងប្រកាសរបស់ក្រសួងកសិកម្ម រុក្ខាប្រមាញ់ និងនេសាទ ដូចជា ផ្សោត ត្រីគល់រាំង ត្រីរាជ ត្រីត្រសក់...ជាដើម ។
- លើកទំនប់លុប ឬ ជីក បឹង ព្រែក ប្រឡាយ រណ្តៅ ដែលពុំមានការអនុញ្ញាតពីស្ថាប័នជំនាញ
- កាប់ ឆ្ការ គាស់ រាន ឈូសឆាយ ព្រៃលិចទឹក ក្នុងគោលបំណងហុំព័ទ្ធយកដីជាកម្មសិទ្ធិ ឬ វាតដីធ្វើស្រែចំការ ឬ ក្នុងគោលបំណងផ្សេងៗឡើយ ។
- ធ្វើនេសាទ កាប់ព្រៃ ឬ អុសក្នុងកន្លែងអភិរក្សជលផល និងកន្លែងនេសាទសហគមន៍
- ប្រើប្រាស់ឧបករណ៍ហាមឃាត់ជាតិសេសឧបករណ៍នេសាទឆក់ត្រី និងឧបករណ៍នេសាទស្បែមុងគ្រប់ប្រភេទ
- ប្រើប្រាស់ឧបករណ៍នេសាទខុសពីការកំណត់តារាងឧបសម្ព័ន្ធនៃកិច្ចព្រមព្រៀងនេះ
- ចិញ្ចឹមត្រី ឬ ធ្វើស្រែព្រាំងដោយប្រើថ្នាំសំលាប់ស្មៅ ឬ សំលាប់សត្វ ឬ ការបំពុលបរិស្ថានផ្សេងៗដែលនាំឱ្យខូចដល់បរិស្ថានធម្មជាតិ សុខភាព និងបំផ្លិចបំផ្លាញដល់ធនធានជលផល ឬ បង្កអន្តរាយដល់ដែននេសាទ
- ផលិត ទិញលក់ ដឹកជញ្ជូន រក្សាទុកឧបករណ៍ឆក់ ឧបករណ៍នេសាទស្បែមុងគ្រប់ប្រភេទ និង អូនអូសទឹកសាប
- ដាក់សំរាស់ ឬ មធ្យោបាយផ្សេងៗទៀតធ្វើឱ្យត្រី និងវារីសត្វកុំសម្រាប់ចាប់
- ដាំ ឬ ថែរក្សាដំណាំឈូកក្នុងដែននេសាទ
- ធ្វើនេសាទដោយមងគ្រប់ប្រភេទដែលមានក្រឡាតូចជាងមួយយសង្ឃីម៉ែត្រកន្លះ (១,៥ស.ម) និងធំជាងដប់ប្រាំសង្ឃីម៉ែត្រ (១៥ ស.ម) ក្នុងដែននេសាទទឹកសាប ។

ប្រការ ៨.-

ភាគី ១ ត្រូវចាត់វិធានការថែរក្សាការពារកន្លែងនេសាទសហគមន៍ដោយបំផុស ជំរុញ និងលើកទឹកចិត្តដល់សមាជិកសហគមន៍នេសាទគ្រប់រូប ឱ្យរាយការណ៍ដល់សមត្ថកិច្ចរដ្ឋបាលជលផលដែលនៅជិតបំផុត ដើម្បីសហការទប់ស្កាត់បទល្មើសជលផល ។

ប្រការ ៩.-

ភាគី ១ ត្រូវអនុវត្តន៍នូវភារកិច្ចដូចខាងក្រោម :



- ប្រតិបត្តិយ៉ាងម៉ឺងម៉ាត់តាមលក្ខន្តិកៈ បទបញ្ជាផ្ទៃក្នុង និងផែនការគ្រប់គ្រងកន្លែងនេសាទសហគមន៍
- ធានាឱ្យសមាជិកទាំងអស់ក្នុងសហគមន៍មានសិទ្ធិស្មើគ្នាលើការប្រើប្រាស់ធនធានជលផល
- សហការយ៉ាងជិតស្និទ្ធជាមួយរដ្ឋបាលជលផល ក្រុមប្រឹក្សាឃុំ សង្កាត់ និងអាជ្ញាធរដែលពាក់ព័ន្ធ ។

ប្រការ ១០.-

ប្រសិនភាគី ១ មិនអនុវត្តទៅតាមប្រការទាំងឡាយនៃកិច្ចព្រមព្រៀងនេះ ធ្វើឱ្យអន្តរាយដល់ដែននេសាទ ឬធនធានជលផលត្រូវទទួលខុសត្រូវនូវចំពោះមុខច្បាប់ជាធរមាន ។

ប្រការ ១១.-

កិច្ចព្រមព្រៀងកន្លែងនេសាទសហគមន៍ អាចបញ្ចប់មុនពេលកំណត់ដោយផ្អែកលើលក្ខខណ្ឌណាមួយ ដូចមានចែងក្នុងមាត្រា ២៧ នៃអនុក្រឹត្យ លេខ ២៥ អនក្រ.បក ចុះថ្ងៃទី ២០ ខែ មីនា ឆ្នាំ ២០០៧ ស្តីពីការគ្រប់គ្រងសហគមន៍នេសាទ ។

ក្នុងករណីដែលសហគមន៍នេសាទយល់ថា ការបញ្ចប់កិច្ចព្រមព្រៀងពុំមានលក្ខណៈសមស្រប សហគមន៍នេសាទអាចធ្វើការតវ៉ាមកប្រធានរដ្ឋបាលជលផលថ្នាក់កណ្តាល ។

ប្រការ ១២.-

កិច្ចព្រមព្រៀងនេះអាចធ្វើការកែប្រែបានតាមការឯកភាពរបស់ភាគីទាំង ២ ស្របតាមច្បាប់ និងលិខិតបទដ្ឋាននានាពាក់ព័ន្ធនឹងសហគមន៍នេសាទ ។

កិច្ចព្រមព្រៀងនេះត្រូវតម្កល់ទុកនៅសហគមន៍នេសាទ សាលាឃុំ សាលាស្រុក ខណ្ឌរដ្ឋបាលជលផល សាលា ខេត្ត រដ្ឋបាលជលផលថ្នាក់កណ្តាល និងក្រសួងកសិកម្មរុក្ខាប្រមាញ់ និងនេសាទ ហើយអាចចម្លងជូនស្ថាប័នពាក់ព័ន្ធដោយច្បាប់ចម្លងត្រូវមានប្រថាប់ត្រា ។

ថ្ងៃទី ០២ ខែ ឧសភា ឆ្នាំ ២០១១.

ភាគី ១

ប្រធានគណៈកម្មការសហគមន៍នេសាទ

ហត្ថលេខា

(Signature)

(Signature)

ភាគី ២
នាយករដ្ឋបាលជលផលក្រចេះ



សៀង គិល

ថ្ងៃទី ០២ ខែ ឧសភា ឆ្នាំ ២០១១

សាក្សី

មេឃុំអូរព្រៀង



សាន សាម៉េន



ព្រះរាជាណាចក្រកម្ពុជា
ជាតិ សាសនា ព្រះមហាក្សត្រ

២- ផែនទីកន្លែងសហគមន៍នេសាទឧទ្យានលាវ
ភូមិឧទ្យានលាវ ឃុំអូរត្រៀង ស្រុកសំបូរ ខេត្តក្រចេះ

| | | |
|-------------|---|-----------|
| ឈ្មោះសហគមន៍ | : | ឧទ្យានលាវ |
| ភូមិ | : | ឧទ្យានលាវ |
| ឃុំ | : | អូរត្រៀង |
| ស្រុក | : | សំបូរ |
| ខេត្ត | : | ក្រចេះ |



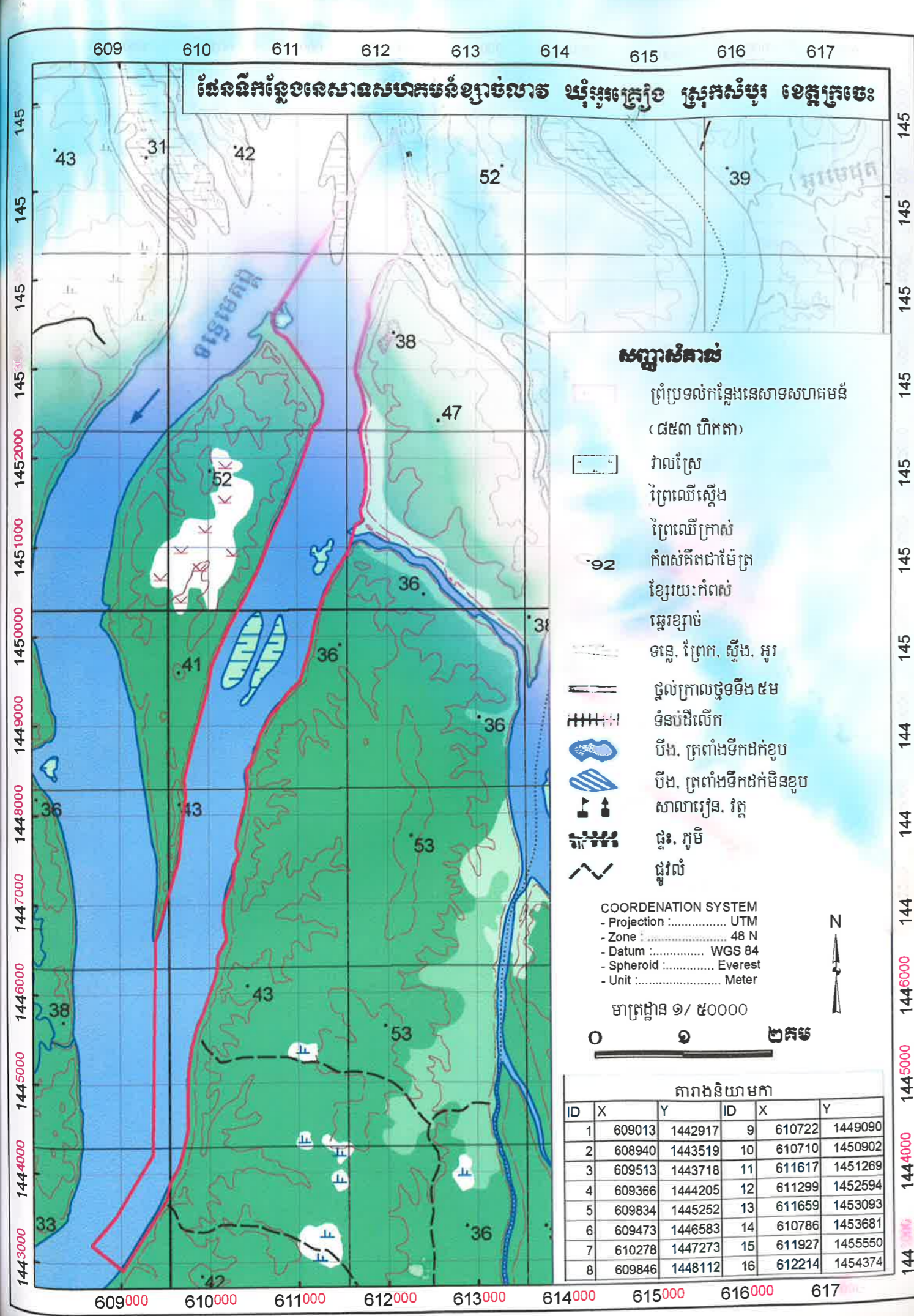

លេខ : ០៤៧/១១១៦
 បានឃើញ និងបញ្ជូនមក
 លោកអភិបាលនៃគណៈអភិបាលស្រុកសំបូរ
 "ដើម្បីពិនិត្យ និងសម្រួល"
 ចុះថ្ងៃទី ២១ ខែ កុម្ភៈ ឆ្នាំ ២០១១
 មេឃុំអូរត្រៀម

លេខ :
 បានឃើញ និងបញ្ជូនមក
 លោកមេឃុំអូរត្រៀម "ដើម្បីពិនិត្យ និងសម្រួល"
 ចុះថ្ងៃទី ១៤ ខែ កុម្ភៈ ឆ្នាំ ២០១១
 មេឃុំខ្សាច់លាច

បានឃើញ និងបញ្ជូនមក
 លោកមេឃុំខ្សាច់លាច "ដើម្បីពិនិត្យ និងសម្រួល"
 ចុះថ្ងៃទី ១៤ ខែ កុម្ភៈ ឆ្នាំ ២០១១
 ប្រធានគណៈកម្មការសហគមន៍នេសាទ
 ខ្សាច់លាច

លេខ : ០៤១.១.៧.៧០
 បានឃើញ និងបញ្ជូនមក
 លោកនាយអធិការដ្ឋានរដ្ឋបាលជលផលមេគង្គ
 "ដើម្បីពិនិត្យ និងសម្រួល"
 ចុះថ្ងៃទី ១៥ ខែ ឧសភា ឆ្នាំ ២០១១
 នាយខណ្ឌរដ្ឋបាលជលផលក្រចេះ

លេខ : ២៧៧.៧០
 បានឃើញ និងបញ្ជូនមក
 លោកនាយខណ្ឌរដ្ឋបាលជលផលក្រចេះ
 "ដើម្បីពិនិត្យ និងសម្រួល"
 ចុះថ្ងៃទី ២៧ ខែ កុម្ភៈ ឆ្នាំ ២០១១
 អភិបាលនៃគណៈអភិបាលស្រុកសំបូរ

លេខ : ០១២៦
 បានឃើញ និងគោរពជូន
 ឯកឧត្តមអភិបាលនៃគណៈអភិបាលខេត្តក្រចេះ
 "ដើម្បីពិនិត្យ និងសម្រួល"
 ចុះថ្ងៃទី ២៧ ខែ កុម្ភៈ ឆ្នាំ ២០១១
 នាយអធិការដ្ឋានរដ្ឋបាលជលផលមេគង្គ

លេខ : ០២៤០
 បានឃើញ និងគោរពជូន
 ឯកឧត្តមរដ្ឋមន្ត្រីក្រសួងកសិកម្ម រុក្ខាប្រមាញ់ និងនេសាទ
 "ដើម្បីពិនិត្យ និងសម្រួល"
 ចុះថ្ងៃទី ១៤ ខែ កុម្ភៈ ឆ្នាំ ២០១១
 ប្រតិភូរាជរដ្ឋាភិបាលមេឃុំ ខ្សាច់លាច
 អធិការដ្ឋានរដ្ឋបាលជលផល

លេខ : ៦១៦/១៣.៤៦
 បានឃើញ និងបញ្ជូនមក
 ឯកឧត្តមប្រតិភូរាជរដ្ឋាភិបាលកម្ពុជា ទទួលបន្ទុកជា
 ប្រធានរដ្ឋបាលជលផល "ដើម្បីពិនិត្យ និងសម្រួល"
 ចុះថ្ងៃទី ១១ ខែ កុម្ភៈ ឆ្នាំ ២០១១
 អភិបាលនៃគណៈអភិបាលខេត្តក្រចេះ

លេខ : ៦១៦
 បានឃើញ និងបញ្ជូនមក
 លោកនាយករដ្ឋមន្ត្រី
 ចុះថ្ងៃទី ១៦ ខែ កុម្ភៈ ឆ្នាំ ២០១១
 រដ្ឋមន្ត្រីក្រសួងកសិកម្ម រុក្ខាប្រមាញ់ និងនេសាទ

ព្រះរាជាណាចក្រកម្ពុជា
ជាតិ សាសនា ព្រះមហាក្សត្រ

៣-បញ្ជីឈ្មោះសមាជិក គណៈកម្មការសហគមន៍នេសាទ
និងចណាសម្ព័ន្ធ

| | | |
|-------------|---|----------|
| ឈ្មោះសហគមន៍ | : | ឡាចនាវ |
| ភូមិ | : | ឡាចនាវ |
| ឃុំ | : | អូរត្រៀង |
| ស្រុក | : | សំបូរ |
| ខេត្ត | : | ក្រចេះ |



ព្រះរាជាណាចក្រកម្ពុជា
ជាតិ សាសនា ព្រះមហាក្សត្រ

បញ្ជីឈ្មោះសមាជិកសហគមន៍ទេសាឧរាចំណាច
ភូមិ ខ្សាច់ណាច ឃុំ អូរត្រៀង ស្រុក សំបូរ ខេត្ត ក្រចេះ

| ល.រ | ឈ្មោះសមាជិក | ភេទ | បុគ្គលិក | ភូមិ | ឃុំ | ស្រុក | ថ្ងៃ ខែ ឆ្នាំ ចូលជាសមាជិក |
|-----|-------------|-----|--------------------|-----------|----------|-------|------------------------------|
| ១ | ដុំ យេម | ប | មេភូមិ | ខ្សាច់ណាច | អូរត្រៀង | សំបូរ | ១៤/០៨/២០១០ |
| ២ | កែវ ឃឹម | ប | ធ្វើស្រែ,នេសាទត្រី | ខ្សាច់ណាច | អូរត្រៀង | សំបូរ | ១៤/០៨/២០១០ |
| ៣ | ឃឹម សាក់ | ប | ធ្វើស្រែ,នេសាទត្រី | ខ្សាច់ណាច | អូរត្រៀង | សំបូរ | ១៤/០៨/២០១០ |
| ៤ | យ៉ង យ៉ុន | ប | ធ្វើស្រែ,នេសាទត្រី | ខ្សាច់ណាច | អូរត្រៀង | សំបូរ | ១៤/០៨/២០១០ |
| ៥ | យូ ត្រេន | ប | ធ្វើស្រែ,នេសាទត្រី | ខ្សាច់ណាច | អូរត្រៀង | សំបូរ | ១៤/០៨/២០១០ |
| ៦ | ងួន ខុន | ប | ធ្វើស្រែ,នេសាទត្រី | ខ្សាច់ណាច | អូរត្រៀង | សំបូរ | ១៤/០៨/២០១០ |
| ៧ | យន់ ធុន | ប | ធ្វើស្រែ,នេសាទត្រី | ខ្សាច់ណាច | អូរត្រៀង | សំបូរ | ១៤/០៨/២០១០ |
| ៨ | ភួយ ឆែ | ប | ធ្វើស្រែ,នេសាទត្រី | ខ្សាច់ណាច | អូរត្រៀង | សំបូរ | ១៤/០៨/២០១០ |
| ៩ | នាង ពុធ | ប | ធ្វើស្រែ,នេសាទត្រី | ខ្សាច់ណាច | អូរត្រៀង | សំបូរ | ១៤/០៨/២០១០ |
| ១០ | កែវ ខេ | ប | ធ្វើស្រែ,នេសាទត្រី | ខ្សាច់ណាច | អូរត្រៀង | សំបូរ | ១៤/០៨/២០១០ |
| ១១ | ខៀង ប៊ុញ | ប | ធ្វើស្រែ,នេសាទត្រី | ខ្សាច់ណាច | អូរត្រៀង | សំបូរ | ១៤/០៨/២០១០ |
| ១២ | វ៉ាន រឿ | ប | ធ្វើស្រែ,នេសាទត្រី | ខ្សាច់ណាច | អូរត្រៀង | សំបូរ | ១៤/០៨/២០១០ |
| ១៣ | កែវ ឃឹន | ប | ធ្វើស្រែ,នេសាទត្រី | ខ្សាច់ណាច | អូរត្រៀង | សំបូរ | ១៤/០៨/២០១០ |
| ១៤ | ងួន អុន | ប | ធ្វើស្រែ,នេសាទត្រី | ខ្សាច់ណាច | អូរត្រៀង | សំបូរ | ១៤/០៨/២០១០ |
| ១៥ | វ៉ាញ ជា | ប | ធ្វើស្រែ,នេសាទត្រី | ខ្សាច់ណាច | អូរត្រៀង | សំបូរ | ១៤/០៨/២០១០ |
| ១៦ | រស់ សុខុម | ប | ធ្វើស្រែ,នេសាទត្រី | ខ្សាច់ណាច | អូរត្រៀង | សំបូរ | ១៤/០៨/២០១០ |
| ១៧ | យុត សុយ៉ាង | ប | ធ្វើស្រែ,នេសាទត្រី | ខ្សាច់ណាច | អូរត្រៀង | សំបូរ | ១៤/០៨/២០១០ |
| ១៨ | យុត សំអល | ប | ធ្វើស្រែ,នេសាទត្រី | ខ្សាច់ណាច | អូរត្រៀង | សំបូរ | ១៤/០៨/២០១០ |
| ១៩ | ម៉ម ឡាយ | ប | ធ្វើស្រែ,នេសាទត្រី | ខ្សាច់ណាច | អូរត្រៀង | សំបូរ | ១៤/០៨/២០១០ |
| ២០ | អ៊ុង ភាវត្ត | ប | ធ្វើស្រែ,នេសាទត្រី | ខ្សាច់ណាច | អូរត្រៀង | សំបូរ | ១៤/០៨/២០១០ |
| ២១ | ម៉ម ចយ | ប | ធ្វើស្រែ,នេសាទត្រី | ខ្សាច់ណាច | អូរត្រៀង | សំបូរ | ១៤/០៨/២០១០ |



| | | | | | | | |
|----|------------|---|--------------------|-----------|----------|-------|------------|
| ៥១ | រស់ ខុយ | ប | ធ្វើស្រែ,នេសាទត្រី | ខ្សាច់លាវ | អូរក្រៀង | សំបូរ | ១៤/០៨/២០១០ |
| ៥២ | រស់ សៀន | ប | ធ្វើស្រែ,នេសាទត្រី | ខ្សាច់លាវ | អូរក្រៀង | សំបូរ | ១៤/០៨/២០១០ |
| ៥៣ | រស់ ឃុត | ប | ធ្វើស្រែ,នេសាទត្រី | ខ្សាច់លាវ | អូរក្រៀង | សំបូរ | ១៤/០៨/២០១០ |
| ៥៤ | ស៊ីត វិត | ប | ធ្វើស្រែ,នេសាទត្រី | ខ្សាច់លាវ | អូរក្រៀង | សំបូរ | ១៤/០៨/២០១០ |
| ៥៥ | ភួយ ខុម | ស | ធ្វើស្រែ,នេសាទត្រី | ខ្សាច់លាវ | អូរក្រៀង | សំបូរ | ១៤/០៨/២០១០ |
| ៥៦ | សៅ វិត | ប | ធ្វើស្រែ,នេសាទត្រី | ខ្សាច់លាវ | អូរក្រៀង | សំបូរ | ១៤/០៨/២០១០ |
| ៥៧ | ហែម សុធា | ប | ធ្វើស្រែ,នេសាទត្រី | ខ្សាច់លាវ | អូរក្រៀង | សំបូរ | ១៤/០៨/២០១០ |
| ៥៨ | កែត សុកល | ប | ធ្វើស្រែ,នេសាទត្រី | ខ្សាច់លាវ | អូរក្រៀង | សំបូរ | ១៤/០៨/២០១០ |
| ៥៩ | កេត មាឡា | ប | ធ្វើស្រែ,នេសាទត្រី | ខ្សាច់លាវ | អូរក្រៀង | សំបូរ | ១៤/០៨/២០១០ |
| ៦០ | កែ ស៊ីមថេប | ប | ធ្វើស្រែ,នេសាទត្រី | ខ្សាច់លាវ | អូរក្រៀង | សំបូរ | ១៤/០៨/២០១០ |
| ៦១ | ម៉ម និត | ស | ធ្វើស្រែ,នេសាទត្រី | ខ្សាច់លាវ | អូរក្រៀង | សំបូរ | ១៤/០៨/២០១០ |
| ៦២ | សែ តុល | ប | ធ្វើស្រែ,នេសាទត្រី | ខ្សាច់លាវ | អូរក្រៀង | សំបូរ | ១៤/០៨/២០១០ |
| ៦៣ | ហួន ស្រី | ប | ធ្វើស្រែ,នេសាទត្រី | ខ្សាច់លាវ | អូរក្រៀង | សំបូរ | ១៤/០៨/២០១០ |
| ៦៤ | យ៉ម គីមសៀន | ស | ធ្វើស្រែ,នេសាទត្រី | ខ្សាច់លាវ | អូរក្រៀង | សំបូរ | ១៤/០៨/២០១០ |
| ៦៥ | នួន យី | ប | ធ្វើស្រែ,នេសាទត្រី | ខ្សាច់លាវ | អូរក្រៀង | សំបូរ | ១៤/០៨/២០១០ |
| ៦៦ | ជីម សុខុម | ប | ធ្វើស្រែ,នេសាទត្រី | ខ្សាច់លាវ | អូរក្រៀង | សំបូរ | ១៤/០៨/២០១០ |
| ៦៧ | សុខ ស៊ី | ប | ធ្វើស្រែ,នេសាទត្រី | ខ្សាច់លាវ | អូរក្រៀង | សំបូរ | ១៤/០៨/២០១០ |
| ៦៨ | នាង វិត | ប | ធ្វើស្រែ,នេសាទត្រី | ខ្សាច់លាវ | អូរក្រៀង | សំបូរ | ១៤/០៨/២០១០ |
| ៦៩ | គួង ហ៊ុត | ស | ធ្វើស្រែ,នេសាទត្រី | ខ្សាច់លាវ | អូរក្រៀង | សំបូរ | ១៤/០៨/២០១០ |
| ៧០ | ប៊ូ ថ្មី | ប | ធ្វើស្រែ,នេសាទត្រី | ខ្សាច់លាវ | អូរក្រៀង | សំបូរ | ១៤/០៨/២០១០ |
| ៧១ | អ៊ិត ជុន | ប | ធ្វើស្រែ,នេសាទត្រី | ខ្សាច់លាវ | អូរក្រៀង | សំបូរ | ១៤/០៨/២០១០ |

ខ្សាច់លាវ ថ្ងៃទី ៣០ ខែ ឧសភា ឆ្នាំ ២០១១

ប្រធានសហគមន៍នេសាទ

ហត្ថលេខា

អូរក្រៀង ថ្ងៃទី ០៧ ខែ កក្កដា ឆ្នាំ ២០១១

ធានាឃើញ និង ឯកភាព



ព្រះរាជាណាចក្រកម្ពុជា
ជាតិ សាសនា ព្រះមហាក្សត្រ

បញ្ជីឈ្មោះគណៈកម្មការសហគមន៍នៃសភាខ្សាច់លាវ
ភូមិខ្សាច់លាវ ឃុំអូរក្រវ៉ែន ស្រុកសំបូរ ខេត្តក្រចេះ

| ល.រ | ឈ្មោះ | ភេទ | អាយុ | តួនាទី | លេខទូរស័ព្ទ |
|-----|-----------|-----|------|------------------|-------------|
| ១ | ឡា សុឆន់ | ប | ៥៦ | ប្រធានសហគមន៍ | |
| ២ | ឯក យ៉ុន | ប | ៤៩ | អនុប្រធាន | |
| ៣ | នាង សំអាត | ប | ៣៦ | លេខា | |
| ៤ | លីម ម៉ាឡី | ស | ២៤ | បេឡា | |
| ៥ | លីម ម៉ាឡា | ស | ២២ | ក្រុមផ្សព្វផ្សាយ | |
| ៦ | រស់ ខួយ | ប | ៥៤ | ក្រុមផ្សព្វផ្សាយ | |
| ៧ | យន់ ឆន់ | ប | ៣៩ | ក្រុមល្បាត | |
| ៨ | អ៊ឹម ចេក | ប | ៤៨ | ក្រុមល្បាត | |
| ៩ | សៅ វិត | ប | ៣៩ | ក្រុមល្បាត | |

ធ្វើនៅខ្សាច់លាវ, ថ្ងៃទី ០២ ខែ ០៤ ឆ្នាំ ២០១១.

ប្រធានគណៈកម្មការសហគមន៍នៃសភា

ហត្ថលេខា



បានឃើញ និងបញ្ជាក់ថា

ឈ្មោះនៅក្នុងបញ្ជីខាងលើនេះគឺជាសមាជិកគណៈកម្មការ

សហគមន៍នៃសភាខ្សាច់លាវ ពិតប្រាកដមែន ។

ធ្វើនៅ ខ្សាច់លាវ ថ្ងៃទី ០២ ខែ ០៤ ឆ្នាំ ២០១១.

ឡា សុឆន់



គណន.សាមេឡី



ព្រះរាជាណាចក្រកម្ពុជា

ជាតិ សាសនា ព្រះមហាក្សត្រ

របៀបវារៈសហគមន៍នៃសហគមន៍ខ្មែរក្រហម យុវជន ក្រុមស៊ីវិល ខេត្តក្រចេះ

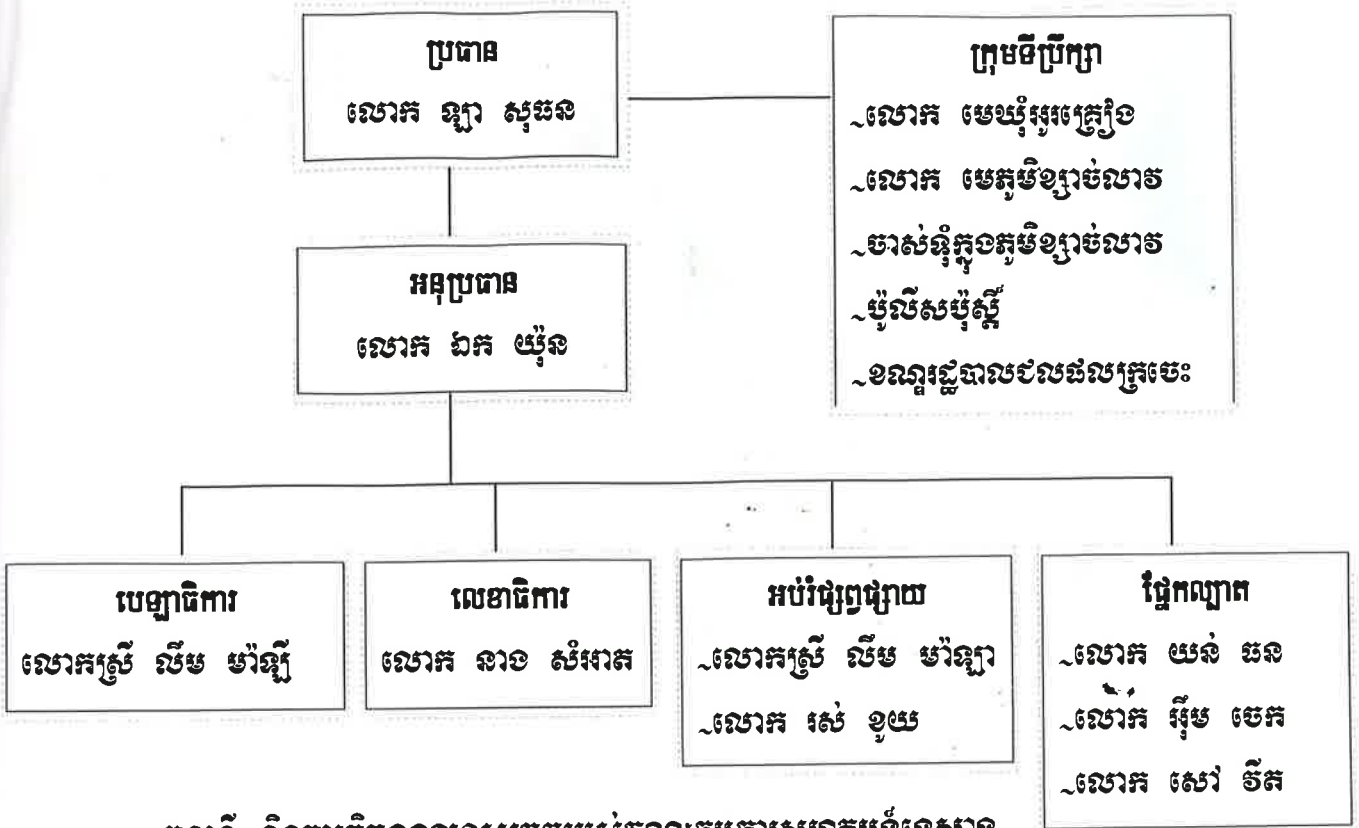

តួនាទី និងភារកិច្ចទទួលខុសត្រូវរបស់គណៈកម្មការសហគមន៍នៃសហគមន៍

១- ប្រធានគណៈកម្មការសហគមន៍នៃសហគមន៍

- ដឹកនាំ និងទទួលខុសត្រូវរួមក្នុងការអនុវត្តន៍ការងារនៅក្នុងសហគមន៍នៃសហគមន៍
- សម្របសម្រួលជាមួយស្ថាប័នជំនាញ និងអាជ្ញាធរមូលដ្ឋាន ដើម្បីគាំទ្រដល់ការងារសហគមន៍នៃសហគមន៍
- ទំនាក់ទំនងជាមួយអង្គការនានា ដើម្បីស្វែងរកជំនួយទ្រទ្រង់សកម្មភាពសហគមន៍នៃសហគមន៍
- សម្របសម្រួលដោះស្រាយបញ្ហាផ្សេងៗក្នុងសហគមន៍នៃសហគមន៍
- តាមដានត្រួតពិនិត្យរាល់សកម្មភាពការងាររបស់សហគមន៍នៃសហគមន៍
- ដឹកនាំរាល់ការប្រជុំ និងមហាសន្និបាតក្នុងការប្រកួតប្រជែង និងរៀបចំផែនការការងារ
- ផ្តល់ភាពយុត្តិធម៌ និងតម្លាភាពដល់សមាជិកសហគមន៍ ។

២- អនុប្រធានគណៈកម្មការសហគមន៍នៃសហគមន៍

- ចូលរួមអនុវត្តន៍ការងារជាមួយប្រធាន
- ជំនួសមុសឱ្យប្រធាននៅបេលអវត្តមាន
- អនុប្រធានទី១ទទួលបន្ទុកផ្នែកបេឡាទិការ និងអប់រំផ្សព្វផ្សាយ
- អនុប្រធានទី២ ទទួលបន្ទុកផ្នែកលេខាទិការ និងក្រុមល្បាត



-ទទួលភារកិច្ចផ្សេងៗ ដែលប្រធានប្រគល់ជូន

៣.លេខាធិការ

- កត់ត្រារាល់សកម្មភាព និងរក្សាទុកដាក់ឯកសារផ្សេងៗរបស់សហគមន៍នេសាទ
- ធ្វើកំណត់ហេតុរាល់ការប្រជុំ និងមហាសន្និបាត របស់សហគមន៍នេសាទ
- រៀបចំលិខិតអញ្ជើញ និងទឹកនៃងប្រជុំ
- ទទួលពាក្យស្នើសុំចូលជាសមាជិក និងការលាលែងពីសមាជិក
- កត់ត្រា និងគ្រប់គ្រងសម្ភារៈរបស់សហគមន៍
- រៀបចំបែបបទ និងលិខិតស្នាមផ្សេងៗ ដែលទាក់ទងការគ្រប់គ្រងសហគមន៍នេសាទ
- ទទួលពាក្យបណ្តឹងតវ៉ាផ្សេងៗ
- ព្រាងរបាយការណ៍ពីលទ្ធផលការងាររបស់សហគមន៍នេសាទ ដើម្បីដាក់ជូនប្រធានពិនិត្យ និងសម្រេច ។

៤.មេឡាធិការ

- ទទួលខុសត្រូវការងារហិរញ្ញវត្ថុរបស់សហគមន៍នេសាទទាំងមូល
- គ្រប់គ្រង និងចុះបញ្ជីគណនេយ្យរបស់សហគមន៍ឱ្យបានត្រឹមត្រូវតាមប្រព័ន្ធការងារគណនេយ្យ
- រៀបចំគម្រោងផែនការប្រើប្រាស់ហិរញ្ញវត្ថុរបស់សហគមន៍ ដើម្បីគណៈកម្មការពិនិត្យ និងសម្រេច
- ធ្វើរបាយការណ៍ និងរាយការណ៍ស្ថានភាពចំណូល-ចំណាយ ជូនគណៈកម្មការសហគមន៍ជាអាទិភាពរាល់ខែ
- ស្នើសុំការឯកភាពពីសមាជិកគណៈកម្មការសហគមន៍នេសាទ នូវរាល់ចំណាយផ្សេងៗ និងរក្សាទុកដាក់ឯកសារឱ្យបានត្រឹមត្រូវ
- រៀបចំបែបបទ និងទទួលប្រាក់សមាជិកភាព និងភាគទានប្រចាំឆ្នាំពីសមាជិក ។

៥.ផ្នែកអប់រំ ផ្សព្វផ្សាយ

- អប់រំ ផ្សព្វផ្សាយពីខ្លឹមសារលក្ខន្តិកៈ បទបញ្ជាផ្ទៃក្នុងសហគមន៍ ច្បាប់ អនុក្រឹត្យ សេចក្តីជូនដំណឹង និងលិខិតបទដ្ឋាននានាដែលពាក់ព័ន្ធក៏ការគ្រប់គ្រងវិស័យជលផល បរិស្ថាន សិទ្ធិមនុស្ស អនាម័យ និងសុខភាព .ល. ជូនដល់សមាជិកសហគមន៍របស់ខ្លួន និងសហគមន៍នេសាទជិតខាង ។
- ស្វែងរកវិធីសាស្ត្រ និងបទពិសោធន៍ល្អៗ សម្រាប់ធ្វើការអប់រំ ផ្សព្វផ្សាយឱ្យរឹតតែមានប្រសិទ្ធភាព
- រៀបចំឯកសារ ផ្លាកសញ្ញា និងរូបភាពផ្សេងៗសម្រាប់ធ្វើការអប់រំ ផ្សព្វផ្សាយ
- រៀបចំវគ្គបណ្តុះបណ្តាល ទស្សនៈកិច្ចសិក្សា ដើម្បីលើកកម្ពស់កិច្ចការយល់ដឹង និងផ្លាស់ប្តូរបទពិសោធន៍ក្នុងការគ្រប់គ្រងធនធានធម្មជាតិ
- ធ្វើរបាយការណ៍ពីលទ្ធផលលើការងារអប់រំ និងវាយតម្លៃផែនការអនុវត្តន៍ ជូនប្រធានគណៈកម្មការ សហគមន៍នេសាទជាអាទិភាពរាល់ខែ ។

៦.ផ្នែកល្បាត

- ទទួលខុសត្រូវលើកិច្ចការការពារធនធានជលផល និងទប់ស្កាត់បទល្មើស ដែលកើតមាននៅក្នុងដែននេសាទសហគមន៍
- ទទួលបន្ទុកពិនិត្យ តាមដាន ឃ្នាំមើល និងល្បាតនូវរាល់សកម្មភាពនេសាទ ។ ករណីចាំបាច់ត្រូវរាយការណ៍ព័ត៌មានជូនប្រធានឧបនាយករដ្ឋមន្ត្រី



-សហការណ៍ជាមួយសមត្ថកិច្ចជលផល បង្ក្រាបរាល់បទល្មើសជលផល នៅក្នុងកន្លែងនេសាទសហគមន៍។ ក្នុង ករណីបន្ទាន់ និងចាំបាច់ ផ្នែកល្បាតសហគមន៍នេសាទអាចស្នើសុំអន្តរាគមន៍ពីសមត្ថកិច្ចនៅជិតបំផុត អាជ្ញាធរ ដែនដីដើម្បីឃាត់ទុកវត្ថុតាងនៃបទល្មើស និងឃាត់ខ្លួនជនល្មើស រួចបញ្ជូនជាបន្ទាន់ទៅសមត្ថកិច្ច ជលផល ដើម្បីធ្វើការដោះស្រាយបទល្មើសទៅតាមច្បាប់

-រៀបចំផែនការល្បាត និងចាត់វិធានការការពារធនធានធម្មជាតិក្នុងតំបន់គ្រប់គ្រង ដើម្បីអនុវត្តន៍ឱ្យមាន ប្រសិទ្ធិភាព

-ធ្វើរបាយការណ៍បូកសរុបលទ្ធផលសកម្មភាពការងាររបស់ខ្លួន ជូនប្រធានគណៈកម្មការសហគមន៍នេសាទជា រាងរាល់ខែ។

៧-តួនាទីក្រុមនីមួយៗ

- ផ្តល់បទអន្តរាគមន៍ចំពោះបទល្មើសជលផលដែលហួសសមត្ថភាពសមាជិកសហគមន៍
- ជួយជ្រោមជ្រែង និងគាំទ្រដល់សកម្មភាពល្បាតរបស់សហគមន៍ តាមរយៈក្រុមល្បាត
- រុះរើ ឬរៀបចំឡើងវិញនូវរចនាសម្ព័ន្ធគ្រប់គ្រងរបស់សហគមន៍ ការពារគោលដៅរបស់សហគមន៍
- កោះប្រជុំសហគមន៍ ប្រសិនបើចាំបាច់
- បំពេញកិច្ចការផ្សេងទៀត ដែលសហគមន៍លើកឡើង

ធ្វើនៅភូមិខ្សាច់ណាវ, ថ្ងៃទី ០៧ ខែ វិច្ឆិកា ឆ្នាំ ២០១១.

ប្រធានគណៈកម្មការសហគមន៍នេសាទ

សត្តលេខា



ព្រះរាជាណាចក្រកម្ពុជា
ជាតិ សាសនា ព្រះមហាក្សត្រ

៤-លក្ខន្តិកៈ

សហគមន៍នៃសារឧប្បាច្ចលាវ

ភូមិឧប្បាច្ចលាវ ឃុំអូរក្រៀង ស្រុកសំបូរ ខេត្តក្រចេះ

- | | |
|-------------|---------------|
| ឈ្មោះសហគមន៍ | : ឧប្បាច្ចលាវ |
| ភូមិ | : ឧប្បាច្ចលាវ |
| ឃុំ | : អូរក្រៀង |
| ស្រុក | : សំបូរ |
| ខេត្ត | : ក្រចេះ |



ជំពូកទី ១
គោលបំណង និងនាមករណ៍

ប្រការ ១.-

លក្ខន្តិកៈនេះមានគោលបំណង ÷

- កំណត់ក្របខ័ណ្ឌនៃការគ្រប់គ្រង ការការពារ ការអភិរក្ស ការអភិវឌ្ឍន៍ និងការប្រើប្រាស់ធនធាន ជលផលរបស់សហគមន៍អភិរក្សបឹងត្រសែកប្រកបដោយនិរន្តរភាព
- ធ្វើជាគោលការណ៍គ្រឹះ និងជាយន្តការសម្រាប់ដំណើរការសហគមន៍
- ការពារសិទ្ធិ និងផលប្រយោជន៍របស់សមាជិកសហគមន៍ និងផលប្រយោជន៍ជាសាធារណៈ ។

ប្រការ ២.-

ឈ្មោះសហគមន៍នៃសហគមន៍ **ឡាច់ណាវ** ហៅកាត់ថា **ស.ហ.ត.ខ.ល** មានអាស័យដ្ឋានមនៅ ភូមិ **ឡាច់ណាវ ឃុំអូរត្រៀម ស្រុកសំបូរ ខេត្តក្រចេះ** ។

សហគមន៍នៃសហគមន៍នេះមានការចូលរួមពីប្រជាពលរដ្ឋដែលរស់ក្នុង ÷

១. ភូមិ **ឡាច់ណាវ ឃុំអូរត្រៀម ស្រុកសំបូរ ខេត្តក្រចេះ**

មាតិកាមូលដ្ឋាន ដើម្បីរួមចំណែកគ្រប់គ្រង ការការពារ ការអភិរក្ស ការអភិវឌ្ឍន៍ និងការប្រើប្រាស់ធនធាន ជលផលឱ្យមាននិរន្តរភាព ដោយរាប់បញ្ចូលការទប់ស្កាត់បទល្មើសជលផល ។

ជំពូកទី ២

លក្ខខណ្ឌនៃការសុំចូលជាសមាជិក កាតព្វកិច្ច និងសិទ្ធិរបស់សមាជិក

ប្រការ ៣.-

ប្រជាពលរដ្ឋទាំងពីរភេទដែលមានបំណងចង់ចូលជាសមាជិកសហគមន៍ មានសិទ្ធិដាក់ពាក្យសុំចូលដោយស្ម័គ្រចិត្ត និង ត្រូវបំពេញតាមលក្ខខណ្ឌដូចខាងក្រោម ÷

- មានលំនៅដ្ឋាននៅក្នុងបណ្តាភូមិនៃសហគមន៍
- មានសញ្ជាតិខ្មែរ
- មានអាយុចាប់ពី ១៨ ឆ្នាំឡើងទៅ

ប្រការ ៤.-

សមាជិកសហគមន៍ ដែលបានបំពេញលក្ខខណ្ឌក្នុងប្រការ៣ខាងលើ មានសិទ្ធិ ÷

- ចូលរួមប្រជុំមហាសន្និបាត និងបោះឆ្នោតស្មើភាពគ្នា
- បោះឆ្នោត និងឈរឈ្មោះជាបេក្ខជននៃគណៈកម្មការសហគមន៍ស្របតាមលក្ខន្តិកៈ និងបទបញ្ជាផ្ទៃក្នុង សហគមន៍នេះ



- ទទួលបានអំពីស្ថានភាពសេដ្ឋកិច្ច សង្គមរបស់សហគមន៍ពិគណៈកម្មការសហគមន៍
- ស្នើឱ្យមានការកោះប្រជុំមហាសន្និបាតវិសាមញ្ញ ដើម្បីធ្វើការពិភាក្សា និងសម្រេចលើបញ្ហាណាមួយ បើមានការស្នើសុំពីសមាជិកយ៉ាងតិចមួយភាគបី (១/៣) នៃសមាជិកសហគមន៍ទាំងអស់
- ធ្វើនេសាទជាលក្ខណៈគ្រួសារស្របតាមច្បាប់ស្តីពីជលផលកិច្ចព្រមព្រៀងកន្លែងនេសាទសហគមន៍ផែនការគ្រប់គ្រង កន្លែងនេសាទសហគមន៍ និងលិខិតបទដ្ឋានគតិយុត្តិធម៌ដែលពាក់ព័ន្ធវិស័យជលផល
- ចូលរួមក្នុងសកម្មភាពទាំងអស់របស់សហគមន៍
- ប្តឹងតវ៉ា ឬ ផ្តល់ព័ត៌មានអំពីបាតុភាពទាំងឡាយ ដែលប៉ះពាល់ដល់ផលប្រយោជន៍របស់សហគមន៍ទៅ សមត្ថកិច្ចរដ្ឋបាលជលផល ក្រុមប្រឹក្សាឃុំ សង្កាត់ អាជ្ញាធរមូលដ្ឋាន និងសមត្ថកិច្ចពាក់ព័ន្ធ
- ទទួលបានការគាំទ្រពីមជ្ឈដ្ឋាននានា ដើម្បីផលប្រយោជន៍របស់សហគមន៍ ។

សមាជិកសហគមន៍ត្រូវទទួលខុសត្រូវរាល់សកម្មភាពរៀងៗខ្លួន និងរួមគ្នាចំពោះកំហុសដែលខ្លួនបាន ប្រព្រឹត្តក្នុងពេល បំពេញភារកិច្ច ដោយមិនទាន់គិតដល់ការទទួលខុសត្រូវផ្នែកព្រហ្មទណ្ឌឡើយ ។

សមាជិកសហគមន៍នេសាទចំនួនមួយភាគដប់ (១/១០) ឡើងទៅអាចស្នើសុំឱ្យប្រធានគណៈកម្មការ សហគមន៍បញ្ឈប់បញ្ហាមួយចំនួន ក្នុងរបៀបវារៈនៃកិច្ចប្រជុំរបស់គណៈកម្មការសហគមន៍សាមី ហើយចំនួនសមាជិកសហគមន៍ ដែលបានស្នើសុំខាងលើនេះអាចចាត់តំណាងចំនួនបី (៣) នាក់ ចូលរួមប្រជុំ ដើម្បីចោទសួរគណៈកម្មការសហគមន៍ នូវបញ្ហាទាំងឡាយណាដែល ទាក់ទងនឹងចំណុចដែលបានស្នើឡើងនោះ ។

ប្រការ ៥.-

សមាជិកសហគមន៍មានកាតព្វកិច្ច និងភារកិច្ចដូចខាងក្រោម ៖

- អនុវត្តតាមបទប្បញ្ញត្តិនៃច្បាប់ស្តីពីជលផល
- អនុវត្តតាមព្រះរាជក្រឹត្យលេខ នស/រកត/០៥០៥/២៤០ ចុះថ្ងៃទី ២៩ ខែឧសភា ឆ្នាំ ២០០៥ ស្តីពីការបង្កើតសហគមន៍នេសាទ
- អនុវត្តតាមអនុក្រឹត្យលេខ ២៥ អនក្រ.បក ចុះថ្ងៃទី ២០ ខែមិនា ឆ្នាំ២០០៧ ស្តីពីការគ្រប់គ្រងសហគមន៍នេសាទ និងលិខិតបទដ្ឋានផ្សេងៗទៀតដែលពាក់ព័ន្ធនឹងសហគមន៍នេសាទ
- អនុវត្តតាមលក្ខន្តិកៈ បទបញ្ជាផ្ទៃក្នុងសហគមន៍នេសាទ កិច្ចព្រមព្រៀង និងផែនការគ្រប់គ្រងកន្លែងនេសាទសហគមន៍
- អនុវត្តតាមសេចក្តីសម្រេចរបស់មហាសន្និបាត និងគណៈកម្មការសហគមន៍នេសាទ
- ចូលរួមក្នុងសកម្មភាពរបស់សហគមន៍ដើម្បីផលប្រយោជន៍ និងការរីកចម្រើនរបស់សហគមន៍
- ចូលរួមការពារ ថែរក្សា និងគ្រប់គ្រងធនធានជលផលក្នុងសហគមន៍
- ចូលរួមឃ្នាំមើល ទប់ស្កាត់ និងរាយការណ៍រាល់សកម្មភាពបទល្មើសជលផលក្នុងកន្លែងនេសាទសហគមន៍ ។



ជំពូកទី ៣

លក្ខណៈវិនិច្ឆ័យ លក្ខខណ្ឌនៃការងាររបស់ និងការបណ្តេញចេញពីសមាជិក

ប្រការ ៦.-

សមាជិកសហគមន៍ មានសិទ្ធិលាបត់ពីសមាជិកភាពបានដោយ ÷

- ដាក់ពាក្យសុំលាចេញពីសហគមន៍
- ការផ្លាស់ប្តូរទីលំនៅចេញពីកន្លែងនេសាទសហគមន៍
- សាមីខ្លួនទទួលមរណភាព
- សាមីខ្លួនបាត់បង់សម្បទារិដ្ឋាជីវៈ ដោយមានលិខិតបញ្ជាក់ពីស្ថាប័នមានសមត្ថកិច្ច ។

ប្រការ ៧.-

សមាជិកសហគមន៍អាចត្រូវបណ្តេញចេញពីសមាជិកភាព ក្នុងលក្ខខណ្ឌដូចខាងក្រោម ÷

- ការមិនបង់ភាគទានចំនួន៣លើកជាប់ៗគ្នា
- ការធ្វើឱ្យប៉ះពាល់ខ្លាំងដល់ផលប្រយោជន៍នៃសហគមន៍ ឬសមាជិកសហគមន៍ ដទៃទៀត
- សាមីខ្លួនត្រូវបានតុលាការផ្តន្ទាទោសដាក់ពន្ធនាគារពីបទឧក្រិដ្ឋ ឬបទមជ្ឈិម
- សាមីខ្លួនបានប្រព្រឹត្តជ្រុលនឹងលក្ខន្តិកៈ ឬបទបញ្ជាផ្ទៃក្នុងសហគមន៍នេសាទ

ជំពូកទី ៤

របៀបរបបករណ៍បញ្ជី និង ឯកសារនានា

ប្រការ ៨.-

ប្រភពហិរញ្ញវត្ថុរបស់សហគមន៍បានមកពី ÷

- ភាគទានរបស់សមាជិកសហគមន៍
- អំណោយពីសប្បុរសជន
- ជំនួយពីរាជរដ្ឋាភិបាល អង្គការជាតិ និងអង្គការមិនមែនរដ្ឋាភិបាល
- ចំណូលស្របច្បាប់ផ្សេងៗទៀត ។

ប្រការ ៩.-

រាល់ការចំណាយថវិកា សហគមន៍ត្រូវអនុវត្តដូចតទៅ :

- ការចំណាយ ពី ១ ០០ ៛ ដល់ ៤០ ០០០ ៛ ត្រូវសំរេចដោយប្រធានសហគមន៍នេសាទ
- ការចំណាយ ពី ៤០ ០០០ ៛ ដល់ ១៥០ ០០០ ៛ ត្រូវសំរេចដោយគណៈកម្មការសហគមន៍នេសាទ
- ការចំណាយ ពី ១៥០ ០០០ ៛ ឡើងទៅត្រូវសំរេចដោយមហាសន្និបាត



ប្រការ ១០.-

សហគមន៍ត្រូវតម្កល់ទុកឯកសារ និងរៀបចំឱ្យមានបញ្ជី +

- ការគ្រប់គ្រងថវិកា ត្រូវមានការកាន់បញ្ជីគណនេយ្យ
- ថវិកាចំណូលដែលទទួលបានពីប្រភពផ្សេងៗ ត្រូវរក្សាទុកក្នុងបេឡារបស់សហគមន៍
- រាល់ថវិការចំណាយ ត្រូវមានរបាយការណ៍ទូទាត់ដោយមានសក្ខីបត្រ និងចុះបញ្ជីឱ្យបានត្រឹមត្រូវ
- ថវិការដែលត្រូវចំណាយ គឺសម្រាប់តែបម្រើឱ្យការងារគ្រប់គ្រង អភិរក្ស និង អភិវឌ្ឍសហគមន៍

ជំពូកទី ៥

គណៈកម្មការសហគមន៍

ប្រការ ១១.-

សមាសភាពគណៈកម្មការសហគមន៍រួមមាន ប្រធាន អនុប្រធាន និងសមាជិក។ គណៈកម្មការសហគមន៍ ត្រូវបោះឆ្នោតជ្រើសរើសសមាជិកទទួលបន្ទុកលេខាធិការមួយរូប និងសមាជិកទទួលបន្ទុកហិរញ្ញវត្ថុមួយរូប និងត្រូវពិភាក្សាបែងចែកភារកិច្ចសមាជិកផ្សេងទៀតតាមការជាក់ស្តែង។

ប្រធានគណៈកម្មការសហគមន៍ ទទួលខុសត្រូវដឹកនាំ និងគ្រប់គ្រងសហគមន៍ទាំងមូល។ អនុប្រធានគណៈកម្មការសហគមន៍ ជាជំនួយការឱ្យប្រធាន។

ប្រការ ១២.-

គណៈកម្មការសហគមន៍មានអាណត្តិប្រាំ (៥) ឆ្នាំ ចាប់ពីថ្ងៃបោះឆ្នោត ហើយផុតកំណត់នៅពេលដែល មានគណៈកម្មការសហគមន៍ថ្មី ត្រូវបានបោះឆ្នោតជ្រើសរើសក្នុងមហាសន្និបាតឱ្យចូលកាន់តំណែងជំនួស។ ក្នុងករណីដែលសហគមន៍ដំណើរការមិនប្រក្រតី ដោយមូលហេតុដំណើរការមិនល្អ ឬអសមត្ថភាពក្នុងការគ្រប់គ្រងសហគមន៍ សមាជិកសហគមន៍ចំនួនមួយភាគបី (១/៣) មានសិទ្ធិស្នើសុំបើកមហាសន្និបាត វិសាមញ្ញ ដើម្បីបោះឆ្នោតជ្រើស រើសគណៈកម្មការសហគមន៍ថ្មី ។

ប្រការ ១៣.-

ក្នុងករណីដែលសមាជិកគណៈកម្មការសហគមន៍ណាម្នាក់អវត្តមាន ដោយគ្មានមូលហេតុរយៈពេល ប្រាំមួយ (៦) ខែ ឬសុំលាលែងមុនចប់អាណត្តិ បេក្ខជនដែលមានឈ្មោះតាមសម្លេងគាំទ្របន្ទាប់ក្នុងពេលបោះឆ្នោតជ្រើសរើសក្នុងមហាសន្និបាត កន្លងមក ត្រូវបានជ្រើសតាំងជំនួស។



ជំពូកទី ៦

របៀបរបបប្រជុំរបស់គណៈកម្មការសហគមន៍

ប្រការ ១៤.-

គណៈកម្មការសហគមន៍អភិរក្សត្រូវកំណត់របបប្រជុំឱ្យបានទៀងទាត់រៀងរាល់ខែ។ កិច្ចប្រជុំរបស់គណៈកម្មការសហគមន៍ អាចប្រព្រឹត្តទៅបាន លុះត្រាតែមានសមាជិកគណៈកម្មការចូលរួមយ៉ាងតិចចំនួន ២/៣ (ពីរភាគបី) នៃសមាសជិករបស់គណៈកម្មការសហគមន៍ ទាំងមូល ។

ប្រការ ១៥.-

ប្រធានគណៈកម្មការសហគមន៍ ជាអ្នកកោះអញ្ជើញ និងធ្វើជាប្រធានរាល់កិច្ចប្រជុំ ។ ក្នុងករណីប្រធាន គណៈកម្មការសហគមន៍ អវត្តមាន អនុប្រធានដែលត្រូវបានប្រគល់សិទ្ធិត្រូវធ្វើជាប្រធានអង្គប្រជុំ ។ រាល់ការប្រជុំ ត្រូវមានកំណត់ហេតុ និងបញ្ជីវត្តមានច្បាស់លាស់ ។

ប្រធានអង្គប្រជុំត្រូវធានាឱ្យគ្រប់កិច្ចប្រជុំសហគមន៍ប្រព្រឹត្តទៅដោយលក្ខណៈប្រជាធិបតេយ្យ មានរបៀបរៀបរយ និងគ្មានការរំខាន ។

ប្រធានអង្គប្រជុំ អាចបណ្តេញសមាជិកអង្គប្រជុំណាម្នាក់ចេញពីកិច្ចប្រជុំបាន ក្នុងករណីដែលសមាជិកនោះធ្វើឱ្យខូចសណ្តាប់ ធ្លាប់អង្គប្រជុំ ។

ប្រការ ១៦.-

ការសម្រេចលើបញ្ហាណាមួយរបស់សហគមន៍ ដូចមានចែងខាងក្រោមនេះ គឺត្រូវអនុម័តដោយកិច្ចប្រជុំរបស់គណៈកម្មការសហគមន៍ដោយមានសម្លេងគាំទ្រយ៉ាងតិចលើសពីពាក់កណ្តាលនៃចំនួនសមាជិកគណៈកម្មការសហគមន៍ដែលមានវត្តមានក្នុងអង្គប្រជុំ ។ ក្នុងករណីដែលមានសំលេងស្មើគ្នា មតិប្រធានអង្គប្រជុំជាឧត្តមានុភាព ។

- សេចក្តីព្រាងកិច្ចព្រមព្រៀង និងផែនការគ្រប់គ្រងកន្លែងនេសាទសហគមន៍
- សេចក្តីព្រាងគម្រោងថវិកា ចំណូល និងចំណាយក្នុងសហគមន៍
- ការរៀបរយសមាជិកភាពរបស់សមាជិកដែលមានកំហុស
- ការទទួលពាក្យសុំចូលជាសមាជិកថ្មី
- ការដាក់ទណ្ឌកម្មតាមបទបញ្ជាផ្ទៃក្នុង ដល់សមាជិកសហគមន៍ ។

បន្ទាប់ពីកិច្ចប្រជុំចប់ភ្លាម ប្រធានគណៈកម្មការសហគមន៍ ត្រូវចាត់ឱ្យធ្វើការជូនដំណឹងដល់សមាជិក សហគមន៍អំពីសេចក្តីសម្រេចរបស់ខ្លួន ។ សេចក្តីសម្រេចនៃអង្គប្រជុំរបស់គណៈកម្មការសហគមន៍ ត្រូវបិទ ផ្សាយជាសាធារណៈ នៅទីស្នាក់ការសហគមន៍ ឬសាលាឃុំ សង្កាត់ យ៉ាងយូរ ក្នុងរយៈពេល៧ថ្ងៃ បន្ទាប់ពីការប្រជុំ ។



ជំពូកទី ៧

មហាសន្និបាតសហគមន៍

ប្រការ ១៧.-

មហាសន្និបាតសហគមន៍ ជាអង្គប្រជុំកំពូល ដើម្បីធ្វើការអនុម័ត និងធ្វើសេចក្តីសម្រេចទាំងឡាយក្នុង នាម សហគមន៍។ មហាសន្និបាតកំណើតដំបូងរបស់សហគមន៍ត្រូវប្រារព្ធធ្វើឡើង បន្ទាប់ពីក្រុមស្ថាបនិក បានរៀបចំរូងចាស់ នូវកិច្ចការ ទាំងឡាយដែលពាក់ព័ន្ធនឹងដំណើរការមហាសន្និបាត ។

ការកោះប្រជុំមហាសន្និបាតកំណើតដំបូងរបស់សហគមន៍ ធ្វើឡើងដោយក្រុមប្រឹក្សាឃុំ សង្កាត់ ដោយ មានការជួយសម្របសម្រួលពីសមត្ថកិច្ចរដ្ឋបាលជលផល តាមការស្នើសុំរបស់ក្រុមស្ថាបនិក ហើយត្រូវមានការចូលរួមពី សមាជិកដែលបានដាក់ពាក្យស្នើសុំរួចមកហើយ ។

មហាសន្និបាតកំណើតដំបូងរបស់សហគមន៍ អនុម័តនូវសេចក្តីសម្រេច និងកិច្ចការសំខាន់ៗដូចខាង ក្រោម +

- អ្នកដែលដាក់ពាក្យសុំចូលជាសមាជិកសហគមន៍
- ឈ្មោះសហគមន៍
- លក្ខន្តិកៈ និងបទបញ្ជាផ្ទៃក្នុងសហគមន៍
- ការបោះឆ្នោតជ្រើសរើសគណៈកម្មការសហគមន៍

ប្រការ ១៨.-

មហាសន្និបាតសាមញ្ញត្រូវរៀបចំឡើង ១ ឆ្នាំម្តង ដើម្បីសរុបលទ្ធផលការងារប្រចាំឆ្នាំ និងអនុម័តនូវកិច្ចការ សំខាន់ៗរបស់សហគមន៍។ ក្នុងករណីចាំបាច់ សហគមន៍អាចរៀបចំមហាសន្និបាតវិសាមញ្ញ តាមការស្នើសុំ ពីសមាជិក សហគមន៍នេសាទចំនួនមួយភាគបី (១/៣) យ៉ាងតិច ។

ប្រការ ១៩.-

គណៈកម្មការសហគមន៍ អាចអញ្ជើញរដ្ឋបាលជលផល អាជ្ញាធរមូលដ្ឋាន ឬក្រុមប្រឹក្សាឃុំ សង្កាត់ សមត្ថកិច្ចពាក់ព័ន្ធ និងអ្នកគាំទ្រចូលរួមសង្កេតការណ៍ ឬសម្របសម្រួល ឬជាកិត្តិយសក្នុងមហាសន្និបាតសហគមន៍ ។

ប្រការ ២០.-

លក្ខខណ្ឌនៃដំណើរការមហាសន្និបាតមានដូចខាងក្រោម +

- ត្រូវធ្វើការផ្សព្វផ្សាយសេចក្តីជូនដំណឹងជាសាធារណៈ និងបិទប្រកាសនៅសាលាឃុំសង្កាត់ និងទីស្នាក់ការ សហគមន៍
- ការកោះអញ្ជើញសមាជិកសហគមន៍ឱ្យចូលរួមមហាសន្និបាតសាមញ្ញត្រូវធ្វើឡើងដប់ (១០) ថ្ងៃ យ៉ាងតិច មុនថ្ងៃបើកមហាសន្និបាត និងបី (៣) ថ្ងៃយ៉ាងតិចមុនថ្ងៃមហាសន្និបាតវិសាមញ្ញ
- មហាសន្និបាតសាមញ្ញ ឬវិសាមញ្ញអាចប្រជុំពិភាក្សាអនុម័ត និងសម្រេចបានលុះត្រាតែមានវត្តមានលើស ពីពាក់កណ្តាលនៃចំនួនសមាជិកសហគមន៍



- អង្គប្រជុំមហាសន្និបាតដឹកនាំដោយប្រធានគណៈកម្មការសហគមន៍ ឬ ប្រធានអង្គប្រជុំដែលជ្រើសរើស ដោយការអនុម័តក្នុងចំណោមសមាជិកវត្តមាន
- មហាសន្និបាតត្រូវអនុម័តលេខាត់ត្រា ដើម្បីធ្វើកំណត់ហេតុ សេចក្តីសម្រេច និងបញ្ជីវត្តមាន
- លេខាត់ត្រា និងប្រធានអង្គប្រជុំត្រូវចុះហត្ថលេខាលើកំណត់ហេតុ
- សមាជិកម្នាក់មានសំឡេងតែមួយគត់ ហើយមិនអាចបញ្ជូនមនុស្សមកតំណាងបានទេ
- សេចក្តីសម្រេចរបស់មហាសន្និបាត ត្រូវយកសំឡេងលើសពីពាក់កណ្តាលនៃចំនួនសមាជិកដែលមាន វត្តមាន ។

ប្រការ ២១.-

មហាសន្និបាតអនុម័ត +

- សេចក្តីសម្រេចដូចមានចែងក្នុងប្រការ ១៨ កថាខណ្ឌទី៣ នៃលក្ខន្តិកៈនេះ
- កិច្ចព្រមព្រៀង និងផែនការគ្រប់គ្រងកន្លែងអភិរក្សសហគមន៍
- តួនាទី ភារកិច្ច និងរចនាសម្ព័ន្ធរបស់គណៈកម្មការសហគមន៍
- ការសុំលាលែង ឬការបណ្តេញចេញពីសមាជិកភាព ឬពីសមាជិកគណៈកម្មការសហគមន៍
- របាយការណ៍ប្រចាំឆ្នាំរបស់គណៈកម្មការសហគមន៍
- គម្រោងចំណូល ចំណាយរបស់សហគមន៍

ជំពូកទី ៨

ការបោះឆ្នោតជ្រើសរើសគណៈកម្មការសហគមន៍

ប្រការ ២២.-

ចំនួនសមាជិកគណៈកម្មការសហគមន៍ និងចំនួនបេក្ខជនឈរឈ្មោះត្រូវអនុម័តដោយមហាសន្និបាត ។

ប្រការ ២៣.-

កិច្ចដំណើរការបោះឆ្នោតជ្រើសរើសគណៈកម្មការសហគមន៍ គឺជាភារកិច្ចរបស់គណៈកម្មការរៀបចំការ បោះឆ្នោតដែលអនុម័តដោយមហាសន្និបាត ។ គណៈកម្មការរៀបចំការបោះឆ្នោតមានសមាសភាពពីបី (៣) ទៅប្រាំ (៥) នាក់ដែលមានប្រធាន អនុប្រធាន និងសមាជិក តាមការកំណត់ជាក់ស្តែងរបស់មហាសន្និបាត និងត្រូវមានលក្ខណៈ សម្បត្តិគ្រប់គ្រាន់មានចំណេះដឹង និងមានសីលធម៌ល្អ ។ គណៈកម្មការរៀបចំការបោះឆ្នោតត្រូវធ្វើការប្តេជ្ញាចិត្តបង្ហាញពីភាព ស្មោះត្រង់ ។

ប្រការ ២៤.-

គណៈកម្មការរៀបចំការបោះឆ្នោតមានភារកិច្ចដូចខាងក្រោម +

- ប្រកាសបេក្ខជនឈរឈ្មោះ
- ណែនាំអំពីនីតិវិធីនៃការបោះឆ្នោត
- បង្ហាញរចនាសម្ព័ន្ធរបស់គណៈកម្មការសហគមន៍



- រាប់សន្តិកណ្ណោត និងសរុបលទ្ធផលជូនគណៈអធិបតីដើម្បីប្រកាសជូនមហាសន្និបាត
- ការកិច្ចរបស់គណៈកម្មការរៀបចំការបោះឆ្នោតត្រូវបញ្ចប់ដោយស្វ័យប្រវត្តិ បន្ទាប់ពីការប្រកាសលទ្ធផល បោះឆ្នោតចប់ជាស្ថាពរ ។

ប្រការ ២៥.-

បេក្ខជនដែលទទួលបានសំឡេងឆ្នោតគាំទ្រច្រើនជាងគេបង្អស់ គឺជាប្រធានគណៈកម្មការសហគមន៍ ។ បេក្ខជនដែលទទួលបានសន្តិកណ្ណោតបន្តបន្ទាប់ត្រូវទទួលតួនាទីជាអនុប្រធាន ជាសមាជិកគណៈកម្មការសហគមន៍តាមលំដាប់ លំដោយ ។ ក្នុងករណីបេក្ខជនដែលមានសំឡេងគាំទ្រស្មើគ្នា ត្រូវជ្រើសរើសស្ត្រី ឬបោះឆ្នោតរកអ្នកដែល មានសមត្ថភាព ដោយលើក ដោយកម្មតិលើសពីពាក់កណ្តាលនៃចំនួនសមាជិកសហគមន៍ ដែលចូលរួម ។

ជំពូកទី ៩

លក្ខខណ្ឌនៃការរំសាយសហគមន៍ និង នីតិវិធីដោះស្រាយវិវាទ

ប្រការ ២៦.-

- ការរំសាយសហគមន៍នេសាទត្រូវផ្អែកតាម +
- សំណើរបស់ខណ្ឌរដ្ឋបាលជលផល នៅពេលដែលពិនិត្យឃើញថា មានការរំលោភធ្ងន់ធ្ងរលើកិច្ចព្រមព្រៀង កន្លែងអភិរក្ស សហគមន៍
 - សេចក្តីសម្រេចមហាសន្និបាត
 - ក្រោយពីរំសាយសហគមន៍ ទ្រព្យសម្បត្តិរបស់សហគមន៍ ត្រូវចាត់ចែងតាមការអនុម័តរបស់មហាសន្និបាត លើកលែងតែដែននេសាទដែលត្រូវប្រគល់ជូនរដ្ឋវិញ ។

ប្រការ ២៧.-

ក្នុងករណីមានការតវ៉ា ឬ ចោទថាដំណើរការបោះឆ្នោតជ្រើសរើសគណៈកម្មការសហគមន៍នេសាទមានភាពមិនប្រក្រតីអ្នកតវ៉ាត្រូវបង្ហាញ ភស្តុតាងឱ្យបាន ច្បាស់លាស់អំពីភាពមិនប្រក្រតីនោះភ្លាម នៅមុនពេលប្រកាសលទ្ធផលបោះឆ្នោត ដើម្បីទុកលទ្ធភាពជូនមហាសន្និបាត ពិនិត្យ និងសម្រេច ។

ប្រការ ២៨.-

- វិវាទទាំងឡាយនៅក្នុងសហគមន៍ត្រូវដោះស្រាយដូចខាងក្រោម +
- គណៈកម្មការសហគមន៍ត្រូវសម្រុះសម្រួល និងដោះស្រាយរាល់វិវាទដែលកើតមានឡើងនៅក្នុង សហគមន៍របស់ខ្លួន
 - ក្នុងករណីគណៈកម្មការសហគមន៍ដោះស្រាយវិវាទនោះពុំបានសម្រេច ត្រូវបញ្ជូនសំណុំរឿងនោះ ទៅសមត្ថកិច្ចរដ្ឋបាលជលផលដើម្បីដោះស្រាយទៅតាមប៉ានានុក្រម ដោយមានការចូលរួមពីអាជ្ញាធរមូលដ្ឋាន និងសមត្ថកិច្ចពាក់ព័ន្ធតាមការចាំបាច់ ។



-ក្នុងករណីដែលបញ្ហាវិវាទនោះនៅតែមិនអាចដោះស្រាយបាន គណៈកម្មការសហគមន៍ និងរដ្ឋបាលជលផល ត្រូវបញ្ជូនសំណុំរឿងទៅតុលាការខេត្ត ក្រុងស្វាយរៀង ដើម្បីដោះស្រាយតាមផ្លូវច្បាប់ ។

ប្រការ ២៩.-

សមាជិកសហគមន៍រូបណាដែលមិនគោរពតាមលក្ខន្តិកៈសហគមន៍នេះត្រូវទទួលទណ្ឌកម្មពីគណៈកម្មការសហគមន៍ ឬមហាសន្និបាតសហគមន៍ ទៅតាមកម្រិតនៃទោសកំហុសរបស់ខ្លួន ។

ជំពូកទី ១០

នីតិវិធីនៃការកែប្រែលក្ខន្តិកៈ និងបទបញ្ជាផ្ទៃក្នុងសហគមន៍

ប្រការ ៣០.-

ការកែប្រែលក្ខន្តិកៈ និងបទបញ្ជាផ្ទៃក្នុងសហគមន៍ ត្រូវសម្រេចដោយមហាសន្និបាត ។ ការលើកសំណើកែប្រែលក្ខន្តិកៈ និងបទបញ្ជាផ្ទៃក្នុងសហគមន៍ ត្រូវធ្វើឡើង ដោយសមាជិកយ៉ាងតិចមួយភាគបី(១/៣) នៃ សមាជិក សហគមន៍ទាំងអស់ ហើយសំណើនេះត្រូវដាក់ជូនគណៈកម្មការសហគមន៍នៃសាលាមួយខែមុនបើកមហាសន្និបាត ។ លក្ខន្តិកៈ និងបទបញ្ជាផ្ទៃក្នុងនេះអាចកែប្រែបានលុះត្រាតែមានសំលេងយល់ព្រមលើសពីពាក់កណ្តាលនៃ សមាជិកមហាសន្និបាតសហគមន៍ ។

ជំពូកទី ១១

អវសានប្បញ្ញត្តិ

ប្រការ ៣១.-

លក្ខន្តិកៈសហគមន៍នេះត្រូវបានអនុម័តដោយមហាសន្និបាតរបស់សហគមន៍លើកដំបូងនៅថ្ងៃទី ១១ ខែ កញ្ញា ឆ្នាំ២០១០ និងចូលជាធរមានចាប់ពីថ្ងៃចុះហត្ថលេខារបស់ប្រធានគណៈកម្មការសហគមន៍ ។

ធ្វើនៅ **ឡាត់ពាវ** , ថ្ងៃទី **១១** ខែ **កញ្ញា** ឆ្នាំ ២០១០.....

អូរក្រៀង, ថ្ងៃទី **១៦** ខែ **កញ្ញា** ឆ្នាំ ២០**១១**

ប្រធានគណៈកម្មការសហគមន៍

ធនធាន និង ឯកភាព

ហត្ថលេខា



Handwritten signature and initials in blue ink.



ព្រះរាជាណាចក្រកម្ពុជា
ជាតិ សាសនា ព្រះមហាក្សត្រ

៥-បញ្ជាផ្ទៃក្នុង
សហគមន៍នេសាទឧទ្ធរាជ័យាវ
ភូមិឧទ្ធរាជ័យាវ ឃុំអូរក្រៀង ស្រុកសំបូរ ខេត្តក្រចេះ

- | | |
|-------------|---------------|
| ឈ្មោះសហគមន៍ | : ឧទ្ធរាជ័យាវ |
| ភូមិ | : ឧទ្ធរាជ័យាវ |
| ឃុំ | : អូរក្រៀង |
| ស្រុក | : សំបូរ |
| ខេត្ត | : ក្រចេះ |



បទបញ្ជាផ្ទៃក្នុងសហគមន៍

ដើម្បីធានាការគ្រប់គ្រងសហគមន៍ឱ្យប្រព្រឹត្តទៅមានប្រសិទ្ធភាព និងមានរបៀបរៀបរយល្អ សហគមន៍នេសាទ សម្រេចដាក់ចេញនូវបទបញ្ជាផ្ទៃក្នុងដូចខាងក្រោម ៖

ប្រការ ១.-

គណៈកម្មការ និងសមាជិកគ្រប់រូបនៃសហគមន៍នេសាទ ត្រូវមានភាពស្មោះត្រង់ សាមគ្គីឯកភាពផ្ទៃក្នុង ជួយស្ថាបនា និងចូលរួមរៀនសូត្របច្ចេកទេសផ្សេងៗ សម្រាប់បម្រើឱ្យការរីកចម្រើនរបស់សហគមន៍ ។

ប្រការ ២.-

គណកម្មការ សមាជិកសហគមន៍ ឬ បុគ្គលណាដែលបានកេងប្រវ្រឹញធ្វើឱ្យខូចខាត ឬ បាត់បង់ទ្រព្យសម្បត្តិ និងផលប្រយោជន៍សហគមន៍នេសាទ ត្រូវទទួលទណ្ឌកម្មដូចខាងក្រោមនេះ ៖

-ចំពោះសមាជិកសហគមន៍ ឬបុគ្គលដទៃទៀតត្រូវសង ឬ ទូទាត់ទៅតាមទំហំនៃការខូចខាតជាក់ស្តែង តាមការសម្រេចរបស់អង្គប្រជុំគណៈកម្មការសហគមន៍ ។ ក្នុងករណីមិនព្រមសង ត្រូវដាក់ជូនមហាសន្និបាតសម្រេច ។

-ចំពោះគណៈកម្មការសហគមន៍ត្រូវសង ឬ ទូទាត់សងការខូចខាតតាមការសម្រេចរបស់មហាសន្និបាត ។ ប្រសិនបើសីតិវិធីខាងលើនេះនៅតែមិនអាចដោះស្រាយបាន គឺត្រូវអនុវត្តតាមផ្លូវច្បាប់ និងបទបញ្ជា ជាធរមាន ។

ប្រការ ៣ .-

សមាជិកគ្រប់រូបនៃសហគមន៍ ត្រូវតែចូលរួមមហាសន្និបាត និងរាល់កិច្ចប្រជុំរបស់សហគមន៍ តាមការ កោះអញ្ជើញរបស់ប្រធានសហគមន៍ ។ ក្នុងករណីដែលសមាជិកណាម្នាក់មិនបានមកចូលរួម ប្រជុំចំនួន ៣ ដងផ្សេងៗគ្នា ដោយគ្មានមូលហេតុច្បាស់លាស់ ត្រូវទទួលការណែនាំពីគណកម្មការសហគមន៍ ។ ករណីនៅតែមិនរាងចាលគណៈកម្មការត្រូវ ធ្វើសំណើទៅមហាសន្និបាតសម្រេចដើម្បីបញ្ឈប់សមាជិកភាព នៃសមាជិកសាមីរូបនោះ ។

ប្រការ ៤.-

សិទ្ធិដាក់ទណ្ឌកម្ម ៖

ក-គណកម្មការសហគមន៍

- អប់រំណែនាំលើកទី១ លើកទី២ និងលើកទី៣
- ព្រមានផ្តាច់មាត់ ឬជាលាយលក្ខណ៍អក្សរ
- ព្យួរសមាជិកភាពរបស់សមាជិកសហគមន៍
- បញ្ជូនបញ្ជាទំនាស់ទៅមហាសន្និបាតសម្រេច

- ផ្អាកការនេសាទ ធ្វើកិច្ចសន្យាបញ្ឈប់ការនេសាទ និងរាយការណ៍ជាបន្តាន់ទៅសមត្ថកិច្ចរដ្ឋបាលជលផល ចំពោះការនេសាទលើសទំហំ ចំនួន និងខុសប្រភេទ ពេលវេលា ទីតាំងតាមការកំណត់នៅក្នុងផែនការគ្រប់គ្រង និង កិច្ចព្រមព្រៀងនៅក្នុងកន្លែងនេសាទសហគមន៍ ។



ខ-ចហសន្តិធាន

- អនុម័តការបណ្តេញចេញដូចមានចែងក្នុងប្រការ ៧ នៃលក្ខន្តិកៈសហគមន៍
- សម្រេចលើសំណងការខូចខាតទ្រព្យសម្បត្តិសហគមន៍
- សម្រេចដាក់ទណ្ឌកម្មដល់គណៈកម្មការសហគមន៍ ចំពោះបទល្មើសរបស់ពួកគេ
- ដាក់ទណ្ឌកម្មដល់សមាជិក ឬបុគ្គលដទៃ ដែលគណៈកម្មការមិនអាចដោះស្រាយបាន ។

ប្រការ ៥.-

សមាជិកគ្រប់រូបនៃសហគមន៍នេសាទ ត្រូវរាយការណ៍ជូនគណៈកម្មការសហគមន៍ និង/ឬក្រុមទីប្រឹក្សា អំពីសំភារៈ និងឧបករណ៍នេសាទ ដែលត្រូវសារិនីមួយៗប្រើប្រាស់នៅក្នុងកន្លែងនេសាទសហគមន៍ ។

ប្រការ ៦.-

សហគមន៍នេសាទជាសមាជិក អាចប្រើប្រាស់ឧបករណ៍នេសាទជាលក្ខណៈគ្រួសារនៅក្នុងរដូវបើកនេសាទ ដូចមានចែងខាងក្រោម ៖

| ល.រ | ឈ្មោះឧបករណ៍នេសាទ | ក្រឡា/ទំហំ | ចំនួន/ប្រវែង |
|-----|------------------|----------------|--------------|
| ១ | ថ្នង | មិនលើស២ ម៉ែត្រ | ១ |
| ២ | សំណាញ់ | ២,៥ ស.ម- ៣ ស.ម | ១២ ហាត់ |
| ៣ | សន្ទូចបង្កែ | ២០០ | ផ្ទៃ |
| ៤ | លាន់ | ២០ | ២០ លាន់ |
| ៥ | អង្រៀត | ១ | ១អង្រៀត |
| ៦ | ទ្រូ (ទ្រូកំពីស) | ៥ | ៥ទ្រូ |
| ៧ | ឈ្មាង | ១ | ១ ឈ្មាង |
| ៨ | លប | ៥ | ៥ លប |
| ៩ | ច្បូក/ស្នួរ | ១ | ១ច្បូក/ស្នួរ |
| ១០ | កំព្រោង | ២ | ២ កំព្រោង |
| ១១ | លាយ | ២ | ២ លាយ |
| ១២ | ចាន់ | ១៥ | ១៥ |

ចំណាំ :

១-ចំពោះឧបករណ៍ដែលមិនមានក្នុង តារាង គឺជាឧបករណ៍ខុសនិង បទបញ្ជាផ្ទៃក្នុងរបស់សហគមន៍ មិនអាចនេសាទបានទេ ។

២-ចំពោះឧបករណ៍ ច្បូក/ស្នួរ មិនអាចនេសាទបាននៅពេលយប់ ព្រោះជាឧបករណ៍ខុសច្បាប់ ។

៣-ចំពោះ កន្លែងអភិរក្សសហគមន៍ សមាជិក ឬ គណៈកម្មការ ពុំមានសិទ្ធិនេសាទឡើយ ។



៤-ចំពោះអ្នកនេសាទនៅក្នុងដែនអភិរក្សរបស់សហគមន៍ត្រូវទទួលខុសតាមច្បាប់

ប្រការ ៧.-

សមាជិកសហគមន៍នេសាទ ដែល +

- ប្រព្រឹត្តផ្ទុយ ឬរារាំងមិនឱ្យសមាជិកដទៃអនុវត្តសិទ្ធិ និងកាតព្វកិច្ចដូចក្នុងប្រការ៥ នៃលក្ខន្តិកៈ ត្រូវព្យួរសមាជិកភាពដោយគណៈកម្មការសហគមន៍ ឬបណ្តេញចេញពីសមាជិកភាពដោយមហាសន្និបាតសហគមន៍ ។
- មិនចូលរួមថែរក្សាការពារធនធានជលផល ឬមិនរាយការណ៍អំពីសកម្មភាពបទល្មើសជលផល ត្រូវព្រមានដោយគណៈកម្មការសហគមន៍ ។
- ប្រើប្រាស់ឧបករណ៍ហាមឃាត់ ធ្វើនេសាទខុសច្បាប់ កាប់ឆ្ការ រានព្រៃលិចទឹក វាតយកដីក្នុងដែននេសាទ សហគមន៍ ឬធ្វើអោយខូចដល់ប្រព័ន្ធបរិស្ថាននេសាទ ត្រូវទទួលការផ្ដន្ទាទោសតាម ច្បាប់ស្តីពីជលផល ។
- ធ្វើនេសាទក្នុងកន្លែងអភិរក្សរបស់សហគមន៍នេសាទ ត្រូវផ្អាកការនេសាទ ហើយធ្វើកិច្ចសន្យាបញ្ឈប់ ការនេសាទនិងរាយការណ៍ជាបន្ទាន់ទៅអាជ្ញាធរមូលដ្ឋាន និងរដ្ឋបាលជលផលមានសមត្ថកិច្ច ។
- អនុវត្តផ្ទុយនឹងបទប្បញ្ញត្តិច្បាប់ លក្ខន្តិកៈ បទបញ្ជាផ្ទៃក្នុង កិច្ចព្រមព្រៀង ឬផែនការគ្រប់គ្រងកន្លែង នេសាទសហគមន៍ ត្រូវផ្អាកការនេសាទ ទទួលការព្រមានជាលាយលក្ខណ៍អក្សរ ធ្វើកិច្ចសន្យាបញ្ឈប់ការនេសាទ និងរាយការណ៍ជាបន្ទាន់ជូនទៅរដ្ឋបាលជលផលមានសមត្ថកិច្ច ដើម្បីដោះស្រាយតាមច្បាប់ ។

ប្រការ ៨.-

ចំពោះអ្នកប្រើប្រាស់ធនធានជលផលដែលមិនមែនជាសមាជិកសហគមន៍ អាចមានសិទ្ធិចេញចូល និង នេសាទក្នុងកន្លែងនេសាទសហគមន៍ ប៉ុន្តែត្រូវជូនព័ត៌មានដល់គណៈកម្មការសហគមន៍នេសាទសាមី ហើយធ្វើកិច្ចសន្យា និងគោរពកិច្ចព្រមព្រៀងកន្លែងនេសាទសហគមន៍ លក្ខន្តិកៈ បទបញ្ជាផ្ទៃក្នុង និងផែនការគ្រប់គ្រងកន្លែងនេសាទ សហគមន៍ ។

ក្នុងករណីដែលអ្នកប្រើប្រាស់ធនធានជលផលដែលមិនមែនជាសមាជិកសហគមន៍នេសាទ មិនបានគោរពតាម ប្រការនេះ គណៈកម្មការសហគមន៍នេសាទមានសិទ្ធិបញ្ឈប់សកម្មភាពនេសាទរបស់ជននោះ ហើយធ្វើការអប់រំណែនាំ ។

ប្រការ ៩.-

បទបញ្ជាផ្ទៃក្នុងសហគមន៍នេសាទនេះ ត្រូវបានអនុម័តដោយសន្និបាតរបស់សហគមន៍ នៅថ្ងៃទី ១៤ ខែ វិច្ឆិកា ឆ្នាំ២០១០ និងចូលជាធរមានចាប់ពីថ្ងៃចុះហត្ថលេខាដោយប្រធានគណៈកម្មការសហគមន៍តទៅ ។

ធ្វើនៅ ឧត្តរមានជ័យ ថ្ងៃទី ១៤ ខែ វិច្ឆិកា ឆ្នាំ ២០១០

ប្រធានគណៈកម្មការសហគមន៍នេសាទ

ហត្ថលេខា

អូរត្រៀង ថ្ងៃទី ១៧ ខែ វិច្ឆិកា ឆ្នាំ ២០១១

ប្រធានសហគមន៍ និង ឯកភាព



ប្រធានសហគមន៍

Handwritten signature in blue ink.

Handwritten signature in blue ink.



ព្រះរាជាណាចក្រកម្ពុជា
ជាតិ សាសនា ព្រះមហាក្សត្រ

៦-សេចក្តីថ្លែងការណ៍
នៃការបង្កើតសហគមន៍នេសាទឧទ្យានលាវ
ភូមិឧទ្យានលាវ ឃុំអូរក្រៀង ស្រុកសំបូរ ខេត្តក្រចេះ

- | | |
|-------------|-------------|
| ឈ្មោះសហគមន៍ | : ឧទ្យានលាវ |
| ភូមិ | : ឧទ្យានលាវ |
| ឃុំ | : អូរក្រៀង |
| ស្រុក | : សំបូរ |
| ខេត្ត | : ក្រចេះ |



សេចក្តីថ្លែងការណ៍

យើងខ្ញុំជាគណៈកម្មការសហគមន៍នេសាទ**ឡាច់ណាវ** ដែលបានបង្កើតនៅក្នុងឆ្នាំ ២០១០ ក្រោយការឧបត្ថម្ភ បច្ចេកទេសដោយខណ្ឌរដ្ឋបាលជលផលក្រចេះ និងមានការគាំទ្រថវិការដោយអង្គការអូស្ត្រាលី ។

យើងខ្ញុំសូមជំរាបជូនលោកនាយខណ្ឌរដ្ឋបាលជលផលមេត្តាជ្រាបថា ការផ្តួចផ្តើមចង្កើតសហគមន៍នេសាទបាន កើត ឡើងក្រោយពីមានសំណូមពររបស់ប្រជាពលរដ្ឋ និងដោយមានគោលនយោបាយកែទម្រង់វិស័យជលផលរបស់រាជ រដ្ឋាភិបាល នៅខែ តុលា ឆ្នាំ ២០០០ មកធ្វើឱ្យប្រជាពលរដ្ឋភូមិ **ឡាច់ណាវ ឃុំអូរព្រៀង ស្រុកសំបូរ ខេត្តក្រចេះ** បានព្រមព្រៀង គ្នាបង្កើតសហគមន៍នេសាទក្នុងគោលបំណងចូលរួមចំណែក គ្រប់គ្រង ការពារ ប្រើប្រាស់ និងអភិរក្ស ដែនសហគមន៍ នេសាទឱ្យមាននិរន្តរភាព ។

ចាប់តាំងពីបានបង្កើតសហគមន៍នេសាទក្នុងឆ្នាំ ២០១០ រហូតមកដល់សព្វថ្ងៃ គឺយើងខ្ញុំបានខិតខំប្រឹងប្រែង ធ្វើការ សំខាន់ៗ និងសហការយោមល្អាត បង្ក្រាបបទល្មើសនេសាទ ទប់ស្កាត់ការពង្រីកដឹកសិកម្ម បង្កើតកន្លែងអភិរក្ស ជលផល និងអភិវឌ្ឍន៍សហគមន៍នេសាទ ។

ទន្ទឹមនឹងនេះ សហគមន៍នេសាទយើងខ្ញុំបានរៀបចំរួចរាល់នូវឯកសារសំរាប់ការបង្កើតកិច្ចព្រមព្រៀង កន្លែង នេសាទសហគមន៍ដូចដែលមានចែងនៅក្នុងមាត្រា ៧ ជំពូក ២ នៃអនុក្រឹត្យស្តីពីការគ្រប់គ្រងដែនសហគមន៍នេសាទ ដែលរួមមានបញ្ជីឈ្មោះសមាជិកសហគមន៍នេសាទ លក្ខន្តិកៈ និងបទបញ្ជាផ្ទៃក្នុង និងផែនទីកន្លែងនេសាទសហគមន៍ ។

ដោយផ្អែកលើសមិទ្ធិផលដូចបានរៀបរាប់ខាងលើ និងការសំរេចរបស់មហាសន្និបាតដែលបានប្រារព្ធធ្វើនៅថ្ងៃទី ១៤ ខែ វិច្ឆិកា ឆ្នាំ ២០១០ យើងខ្ញុំគណៈកម្មការតំណាងឱ្យសហគមន៍នេសាទ **ឡាច់ណាវ** សូមគោរពជូនលោកនាយខណ្ឌរដ្ឋ បាលជលផលក្រចេះ ស្នើសុំកិច្ចព្រមព្រៀងកន្លែងនេសាទសហគមន៍ដែលមានភ្ជាប់មកជាមួយនូវ បញ្ជីឈ្មោះ សមាជិក សហគមន៍ លក្ខន្តិកៈ បទបញ្ជាផ្ទៃក្នុង និងផែនទីកន្លែងនេសាទសហគមន៍ ដើម្បីពិនិត្យ និងសម្រេចដោយក្តីអនុគ្រោះ ។

យើងខ្ញុំគណៈកម្មការសហគមន៍នេសាទ **ឡាច់ណាវ** សូមធ្វើការប្តេជ្ញាចិត្ត និងសន្យាដឹកនាំក្នុងការគ្រប់គ្រង សហគមន៍នេសាទដោយគោរពទៅតាមលក្ខន្តិកៈ និងបទបញ្ជាផ្ទៃក្នុងសហគមន៍នេសាទ កិច្ចព្រមព្រៀងកន្លែងនេសាទ សហគមន៍ ច្បាប់ជលផល និងលិខិតបទដ្ឋាននានា ដែលទាក់ទងនឹងវិស័យជលផល ។

យើងខ្ញុំទទួលខុសត្រូវចំពោះមុខច្បាប់ នូវរាល់កំហុសឆ្គងនៃការអនុវត្តន៍ផ្ទុយពីបទបញ្ជាត្រឹមត្រូវដែលមាន ចែងក្នុងកិច្ចព្រមព្រៀង ។

អាស្រ័យហេតុដូចបានជំរាបជូនខាងលើ សូមលោកនាយខណ្ឌរដ្ឋបាលជលផលក្រចេះ មេត្តាពិនិត្យ និងសម្រេច ដើម្បីចុះកិច្ចព្រមព្រៀងកន្លែងនេសាទសហគមន៍ **ឡាច់ណាវ** ដោយក្តីអនុគ្រោះ ។



ព្រះរាជាណាចក្រកម្ពុជា
ជាតិ សាសនា ព្រះមហាក្សត្រ

៧- ឯកសារផ្សេងៗ

នៃការបង្កើតសហគមន៍នេសាទឧទ្យានលាវ
ភូមិឧទ្យានលាវ ឃុំអូរត្រៀង ស្រុកសំបូរ ខេត្តក្រចេះ

- | | | |
|-------------|---|-----------|
| ឈ្មោះសហគមន៍ | : | ឧទ្យានលាវ |
| ភូមិ | : | ឧទ្យានលាវ |
| ឃុំ | : | អូរត្រៀង |
| ស្រុក | : | សំបូរ |
| ខេត្ត | : | ក្រចេះ |



ព្រះរាជាណាចក្រកម្ពុជា
ជាតិ សាសនា ព្រះមហាក្សត្រ

ប្រធានគណៈកម្មការសហគមន៍នេសាទ

សូមគោរពជូន

លោកនាយឧឡារដ្ឋបាលជលផលក្រចេះ

កម្មវត្ថុ : សំណើចុះកិច្ចព្រមព្រៀងកន្លែងសហគមន៍នេសាទ **ខ្សាច់លាវ** ។

យោង : -អនុក្រឹត្យស្តីពីការគ្រប់គ្រងសហគមន៍នេសាទ លេខ ២៥ អនក្រ.បក ចុះថ្ងៃទី២០ ខែ មីនា ឆ្នាំ ២០០៧ ។

លិខិតគ្រាប់ : កម្មវិធីចុះកិច្ចព្រមព្រៀងកន្លែងសហគមន៍នេសាទ **ខ្សាច់លាវ** ។

សេចក្តីដូចមានចែងក្នុងកម្មវត្ថុ និងយោងខាងលើ ខ្ញុំសូមជំរាបលោកប្រធានមេត្តាជ្រៀមថា សហគមន៍ នេសាទ **ខ្សាច់លាវ** បានបង្កើតឡើងនៅឆ្នាំ ២០១០ ដោយស្ម័គ្រចិត្ត និងមានគំនិតផ្តួចផ្តើមបង្កើនជីវភាពរស់នៅរបស់ ប្រជាពលរដ្ឋក្នុងភូមិ **ខ្សាច់លាវ** ដោយមានការសម្របសម្រួលពីខណ្ឌរដ្ឋបាលជលផលក្រចេះ ។ សហគមន៍នេសាទមានទីតាំងស្ថិតនៅ **ភូមិ ខ្សាច់លាវ ឃុំអូរក្រៀម ស្រុកសំបូរ ខេត្តក្រចេះ** មានផ្ទៃក្រឡា ៨៥៣ ហិកតា ដឹកនាំដោយគណៈកម្មការសហគមន៍នេសាទចំនួន ៩ រូប និងប្រជាជននៅក្នុងភូមិខ្សាច់លាវជាសមាជិក បន្ទាប់ពីបានបង្កើតរួចមក សហគមន៍នេសាទ**ខ្សាច់លាវ** បានដំណើរការយ៉ាងស្រួលរលាយ ដោយមានការចូលរួមឧបត្ថម្ភដោយអង្គការ អុកស្វាមអូស្ត្រាលី និងគាំទ្រដោយ ខណ្ឌរដ្ឋបាលជលផលក្រចេះ ស្ថាប័នពាក់ព័ន្ធ អាជ្ញាធរមូលដ្ឋាន និងក្រុមប្រឹក្សាឃុំ ។ ព្រមជាមួយនោះគណៈកម្មការ សហគមន៍នេសាទ បានរៀបចំបញ្ជីឈ្មោះសមាជិកសហគមន៍នេសាទ លក្ខន្តិកៈ បទបញ្ជាផ្ទៃក្នុង ផែនទីកន្លែងនេសាទសហគមន៍ និងកិច្ចព្រមព្រៀងកន្លែងនេសាទសហគមន៍រួចជាស្រេច ហើយនឹងគ្រោងរៀបចំកម្មវិធីចុះកិច្ចព្រមព្រៀងសហគមន៍នេសាទជាមួយលោកនាយឧឡារដ្ឋបាលជលផលក្រចេះ ។

សូមជូនភ្ជាប់មកជាមួយនូវ :

- ១-កិច្ចព្រមព្រៀងកន្លែងនេសាទសហគមន៍
- ២-ផែនទីកន្លែងនេសាទសហគមន៍មាត្រដ្ឋាន ១/៥០.០០០
- ៣-បញ្ជីឈ្មោះសមាជិក និងគណៈកម្មការសហគមន៍នេសាទ
- ៤-លក្ខន្តិកៈ និងបទបញ្ជាផ្ទៃក្នុងរបស់សហគមន៍នេសាទ
- ៥-សេចក្តីថ្លែងការ នៃការបង្កើតសហគមន៍នេសាទ

អាស្រ័យហេតុនេះ សូមលោកប្រធានមេត្តាពិនិត្យ និងសម្រេចដោយក្តីអនុគ្រោះ ។
ធ្វើនៅភូមិ **ខ្សាច់លាវ** , ថ្ងៃទី **០៧** ខែ **០៩** ឆ្នាំ **២០១១** .

ប្រធានគណៈកម្មការសហគមន៍នេសាទ

ហត្ថលេខា

