

**ព្រះរាជាណាចក្រកម្ពុជា**

**ជាតិ សាសនា ព្រះមហាក្សត្រ**



**កិច្ចព្រមព្រៀងកន្លែងនេសាទសហគមន៍**

**ព្រៃកតាសនើងឯកសារពាក់ព័ន្ធ**

<b>ឈ្មោះសហគមន៍នេសាទ</b>	<b>: ព្រៃកតាសរ</b>
<b>ភូមិ</b>	<b>: ព្រៃកតាសរ តាព្រះ ព្រៃកឈ្មោះ និងព្រៃកក្រូច</b>
<b>ឃុំ</b>	<b>: ព្រៃកតាសរ</b>
<b>ស្រុក</b>	<b>: ពោធិ៍រៀង</b>
<b>ខេត្ត</b>	<b>: ព្រៃវែង</b>

# បញ្ជីអត្ថបទ

១១៩



១. កិច្ចព្រមព្រៀងកន្លែងនេសាទសហគមន៍
២. ផែនទីកន្លែងនេសាទសហគមន៍
៣. បញ្ជីឈ្មោះសមាជិកនិងគណៈកម្មការសហគមន៍នេសាទ និងរបាយការណ៍
៤. លក្ខន្តិកៈសហគមន៍នេសាទ
៥. បទបញ្ជាផ្ទៃក្នុងសហគមន៍នេសាទ
៦. សេចក្តីថ្លែងការណ៍នៃការបង្កើតសហគមន៍នេសាទ
៧. ឯកសារផ្សេងៗ

**ព្រះរាជាណាចក្រកម្ពុជា**

ជាតិ សាសនា ព្រះមហាក្សត្រ

— ១១៧១១១ —

**កិច្ចព្រមព្រៀងកន្លែងនេសាទសហគមន៍**

ឈ្មោះសហគមន៍នេសាទ : ព្រែកតាសរ

ភូមិ : ព្រែកតាសរ តាព្រះ ព្រែកឈ្មោះ និងព្រែកក្រូច

ឃុំ : ព្រែកតាសរ

ស្រុក : ពោធិ៍រៀង

ខេត្ត : ព្រៃវែង

**កិច្ចព្រមព្រៀង**  
**កន្លែងនេសាទសហគមន៍**

**មាត្រា ១**

នាយកដ្ឋានរដ្ឋបាលជលផលព្រៃវែង ជាតំណាងស្របច្បាប់នៃរដ្ឋបាលជលផលមានអាសយដ្ឋាននៅ: ភូមិ៤ សង្កាត់កំពង់លាវ ក្រុងព្រៃវែង ខេត្តព្រៃវែង ទូរស័ព្ទលេខ ០៨៨ ៨៧២ ៧៧៦៦ ហៅថា "ភាគីក" ។

**និង**

ប្រធានគណៈកម្មការសហគមន៍នេសាទ **ព្រែកតាសរ** ជាតំណាងស្របច្បាប់ឱ្យសហគមន៍នេសាទ ដែលមាន អាសយដ្ឋានស្ថិតនៅ: ភូមិតាព្រះ ឃុំព្រែកតាសរ ស្រុកពោធិ៍រៀង ខេត្តព្រៃវែង ទូរស័ព្ទលេខ: ០៨៨ ៩០៩០ ២២២ និងលេខ ០៨៨ ៧៣៦៣ ៥៥០ ហៅថា "ភាគីខ" ។

**ភាគីទាំងពីរបានឯកភាពគ្នាចុះកិច្ចព្រមព្រៀងតាមលក្ខខណ្ឌដូចខាងក្រោម ៖**

**ប្រការ ១.-**

ភាគី **ក** ប្រគល់ដែននេសាទ ដែលជាទ្រព្យសម្បត្តិរបស់រដ្ឋឱ្យភាគី **ខ** ធ្វើការគ្រប់គ្រង ការពារ អភិរក្ស អភិវឌ្ឍ និងប្រើប្រាស់ធនធានជលផលរយៈពេល ៣ ឆ្នាំ ចាប់ពីថ្ងៃទី២៩ ខែកញ្ញា ឆ្នាំ២០១៥ រហូតដល់ថ្ងៃទី២៨ ខែកញ្ញា ឆ្នាំ២០១៨ ដោយធានានូវចីរភាពតាមរយៈការរៀបចំសហគមន៍នេសាទ។

**ប្រការ ២.-**

ដែននេសាទនេះ មានឈ្មោះថាកន្លែងនេសាទសហគមន៍ **ព្រែកតាសរ** ដែលលាតសន្ធឹងនៅក្នុងភូមិតាព្រះ ព្រែកតាសរ ព្រែកឈ្មោះ និងព្រែកក្រូច ឃុំព្រែកតាសរ ស្រុកពោធិ៍រៀង ខេត្តព្រៃវែង ៖

- ខាងជើងទល់នឹងឃុំកំពង់ប្រាំង និងឃុំរាប ស្រុកពារាំង ខេត្តព្រៃវែង
- ខាងត្បូងទល់នឹងដងទន្លេតូច ខេត្តព្រៃវែង
- ខាងកើតទល់នឹងឃុំកំពង់ឫស្សី ស្រុកពោធិ៍រៀង ខេត្តព្រៃវែង
- ខាងលិចទល់នឹងឃុំកំពង់ប្រាំង ស្រុកពារាំង និងដងទន្លេតូច ខេត្តព្រៃវែង។

មាននិយាមកាដូចខាងក្រោម ៖

(Datum: indian\_1960\_ UTM Zone 48N)



ID	X	Y	ចំណុចគោលដៅ
1	522036	1273470	មុខស្ពានប្រាំងទទឹង
2	521578	1274284	កែងព្រែកចំណុចអណ្តូងវិល
3	520216	1280352	ជំរំត្នោតផ្នែកខាងកើតជាប់ព្រំប្រទល់ជាមួយឃុំរាប
4	518565	1280347	ដើមត្នោតបីដើមខាងជើងអូរជាប់ព្រំប្រទល់ជាមួយឃុំរាប
5	513696	1277412	ចុងព្រែកតាម៉ឺន



មាននិយាមកាកនៃឯកភាពអភិរក្សត្រីមេពូជដូចខាងក្រោម៖

id	X	Y	ចំណុចគោលដៅ
1	517889	1278441	ចំណុចទី១ជ្រុងខាងត្បូង
2	518232	1278827	ចំណុចទី២ផ្នែកកណ្តាលខាងកើត
3	518672	1279418	ចំណុចទី៣ជ្រុងខាងកើត
4	518399	1280054	ចំណុចទី៤ជ្រុងខាងជើង
5	517918	1279699	ចំណុចទី៥ផ្នែកកណ្តាលខាងលិច
6	517327	1279099	ចំណុចទី៦ជ្រុងខាងលិច

ដូចមានផែនទីដែលបានភ្ជាប់មកជាមួយ ។

**ប្រការ ៣.-**

ភាគី ក ត្រូវបំពេញភារកិច្ចជាអ្នកជួយសម្របសម្រួល ផ្តល់បច្ចេកទេស ទប់ស្កាត់បទល្មើស តាមដាន និង ត្រួតពិនិត្យលើការរៀបចំ និងការប្រព្រឹត្តទៅរបស់សហគមន៍នេសាទ ដូចមានចែងនៅក្នុងមាត្រា២៣ នៃអនុក្រឹត្យ លេខ២៥ អនក្រ.បក ចុះថ្ងៃទី២០ ខែមីនា ឆ្នាំ២០០៧ ស្តីពីការគ្រប់គ្រងសហគមន៍នេសាទ ។

**ប្រការ ៤.-**

ភាគី ខ ត្រូវរៀបចំ៖

- កន្លែងអភិរក្សព្រៃលិចទឹក
- កន្លែងអភិរក្សត្រីមេពូជបឹងត្រាវធំទំហំ ១០៦ហិកតា
- បោះបង្គោល និងដាក់ស្លាកសញ្ញាកន្លែងអភិរក្សត្រីមេពូជ
- ស្រះ អាង អន្លូងត្រីមេពូជ
- កន្លែងអភិរក្សជីវចម្រុះ
- ស្ថាប័នប្រឡាយ ព្រែក បឹង ស្រះ
- ដាំព្រៃលិចទឹក

រៀបចំលែងត្រីពូជនៅក្នុងដែននេសាទសហគមន៍

ធ្វើវារីវប្បកម្ម

ផ្សព្វផ្សាយច្បាប់ស្តីពីជលផល និងលិខិតបទដ្ឋានគតិយុត្តិពាក់ព័ន្ធនឹងការគ្រប់គ្រងសហគមន៍នេសាទ បញ្ជូនសមាជិកសហគមន៍ដើម្បីរៀនសូត្រនូវបច្ចេកទេសនានា ផែនការគ្រប់គ្រង និងការងារអភិវឌ្ឍផ្សេងៗទៀត។



**ប្រការ ៥.-**

ភាគី ខ ត្រូវរៀបចំប្រជុំពិភាក្សាអំពីទំហំ ចំនួន ប្រវែង និងប្រភេទឧបករណ៍នេសាទដែលអនុញ្ញាតឱ្យ ប្រើប្រាស់នៅក្នុងកន្លែងនេសាទសហគមន៍ឱ្យសមស្របតាមស្ថានភាពភូមិសាស្ត្រ និងពេលវេលា ផ្អែកតាមច្បាប់ស្តីពី ជលផល និងលិខិតបទដ្ឋានគតិយុត្តិនានាដែលពាក់ព័ន្ធ ។

**ប្រការ ៦.-**

ភាគី ខ មានកាតព្វកិច្ចថែរក្សាការពារធនធានធម្មជាតិដូចខាងក្រោម ៖

- ការពារព្រៃលិចទឹកដែលមានស្រាប់ឱ្យបានគង់វង្ស ចាត់វិធានការទប់ស្កាត់ និងបង្ការភ្លើងឆេះព្រៃ

- រក្សា និងការពារដីទំនាបលិចទឹកសម្រាប់ដាំព្រៃលិចទឹកឡើងវិញ
- ការពារកន្លែងអភិរក្សជលផល
- លែងទៅក្នុងធម្មជាតិវិញ នូវវារីសត្វដែលកំពុងរងគ្រោះថ្នាក់ជិតផុតពូជនៅពេលដែលធ្វើនេសាទបាន
- ការពារសត្វព្រៃគ្រប់ប្រភេទនៅក្នុងដែននេសាទ ឬ ព្រៃលិចទឹក ។

**ប្រការ ៧.-**

- ភាគី ១ មិនត្រូវធ្វើសកម្មភាពដែលបង្កឱ្យខូចដែននេសាទឬគ្រោះថ្នាក់ដល់ធនធានជលផលដូចខាងក្រោម ៖
- ចាប់នូវធនធានជលផលដែលកំពុងរងគ្រោះថ្នាក់ ដូចមានចែងក្នុងប្រកាសរបស់ក្រសួងកសិកម្ម រុក្ខាប្រមាញ់ និងនេសាទ
  - លើកទំនប់លុប ឬ ដឹក បឹង ព្រែក ប្រឡាយ រណ្តៅ បៀ ស្រះ ដែលពុំមានការអនុញ្ញាតពីស្ថាប័នជំនាញ
  - កាប់ ឆ្ការ គាស់ រាន ឈូសឆាយព្រៃលិចទឹក ក្នុងគោលបំណងហ៊ុំព័ទ្ធយកដីជាកម្មសិទ្ធិ ឬ វាតដីធ្វើស្រែ ចំការ ឬគោលបំណងផ្សេងៗឡើយ
  - ធ្វើនេសាទ កាប់ព្រៃ ឬអុសក្នុងកន្លែងអភិរក្សជលផល និងក្នុងកន្លែងនេសាទសហគមន៍
  - ប្រើប្រាស់ឧបករណ៍ហាមឃាត់ ជាពិសេសឧបករណ៍នេសាទឆក់ត្រី និងឧបករណ៍នេសាទស្បែកមុងគ្រប់ប្រភេទ
  - ប្រើប្រាស់ឧបករណ៍នេសាទខុសពីការកំណត់ នៅក្នុងតារាងឧបសម្ព័ន្ធនៃកិច្ចព្រមព្រៀងនេះ
  - ចិញ្ចឹមត្រីហាមឃាត់ ឬជាពូជនាំចូលដែលបណ្តាលឱ្យខូចដល់បរិស្ថានធម្មជាតិ បំផ្លិចបំផ្លាញដល់ធនធានជលផល ឬ បង្កអន្តរាយដល់ដែននេសាទ
  - ផលិត ទិញ លក់ ដឹកជញ្ជូន រក្សាទុកឧបករណ៍ឆក់ ឧបករណ៍នេសាទស្បែកមុងគ្រប់ប្រភេទ និងអ្ននអុសទឹកសាប
  - ដាំ ឬ ថែរក្សាដំណាំឈូកក្នុងកន្លែងនេសាទសហគមន៍
  - ធ្វើនេសាទដោយមង ឬ អ្ននគ្រប់ប្រភេទដែលមានក្រឡាតូចជាង (១,៥) សង្ហើម៉ែត្រ និងធំជាងដប់ប្រាំ (១៥) សង្ហើម៉ែត្រក្នុងដែននេសាទទឹកសាប ។

**ប្រការ ៨.-**

ភាគី ១ ត្រូវចាត់វិធានការថែរក្សាការពារកន្លែងនេសាទសហគមន៍ដោយបំផុស ជម្រុញ និងលើកទឹកចិត្តដល់សមាជិកសហគមន៍នេសាទគ្រប់រូបឱ្យរាយការណ៍ទៅសមត្ថកិច្ចរដ្ឋបាលជលផល ដែលនៅជិតបំផុតដើម្បីសហការទប់ស្កាត់បទល្មើសជលផល ។



**ប្រការ ៩.-**

- ភាគី ១ ត្រូវអនុវត្តនូវការកិច្ចដូចខាងក្រោម ៖
- ប្រតិបត្តិយ៉ាងម៉ឺងម៉ាត់តាមលក្ខន្តិកៈ បទបញ្ជាផ្ទៃក្នុង និងផែនការគ្រប់គ្រងកន្លែងនេសាទសហគមន៍
  - ធានាឱ្យសមាជិកទាំងអស់ក្នុងសហគមន៍ មានសិទ្ធិស្មើគ្នាលើការប្រើប្រាស់ធនធានជលផល
  - សហការយ៉ាងជិតស្និទ្ធជាមួយខណ្ឌរដ្ឋបាលជលផល និងរដ្ឋបាលជលផល ក្រុមប្រឹក្សាយុំ និងអាជ្ញាធរដែលពាក់ព័ន្ធ ។

**ប្រការ ១០.-**

ប្រសិនបើភាគី ១ មិនអនុវត្តតាមប្រការទាំងឡាយនៃកិច្ចព្រមព្រៀងនេះ ធ្វើឱ្យអន្តរាយដល់ដែននេសាទ ឬធនធានជលផលត្រូវទទួលខុសត្រូវចំពោះមុខច្បាប់ជាធរមាន ។

សហគមន៍នេសាទពុំមានសិទ្ធិ៖

លក់ ដោះដូរ ជួល ធ្វើអំណោយ ប្រវាស់ បែងចែក ខ្ចី បញ្ចាំ ឬ ផ្ទេរកន្លែងនេសាទសហគមន៍បានឡើយទោះ តាមរូបភាពណាក៏ដោយ ។

**ប្រការ ១១.-**

កិច្ចព្រមព្រៀងកន្លែងនេសាទសហគមន៍ អាចបញ្ឈប់មុនពេលកំណត់ដោយផ្អែកលើលក្ខខណ្ឌណាមួយ ដូច មានចែងក្នុងមាត្រា២៧ នៃអនុក្រឹត្យលេខ២៥ អនក្រ.បក ចុះថ្ងៃទី២០ ខែមីនា ឆ្នាំ២០០៧ ស្តីពីការគ្រប់គ្រង សហគមន៍នេសាទ ។

ក្នុងករណីដែលសហគមន៍នេសាទយល់ថា ការបញ្ឈប់កិច្ចព្រមព្រៀងពុំមានលក្ខណៈសមស្របសហគមន៍ នេសាទអាចធ្វើការកាត់ប្រធានរដ្ឋបាលជលផលថ្នាក់កណ្តាល ។

**ប្រការ ១២.-**

កិច្ចព្រមព្រៀងនេះ អាចធ្វើការកែប្រែបានតាមការឯកភាពរបស់ភាគីទាំង២ស្របតាមច្បាប់ និងលិខិតបទដ្ឋាន នានាពាក់ព័ន្ធនឹងសហគមន៍នេសាទ ។

កិច្ចព្រមព្រៀងនេះត្រូវតម្កល់ទុកនៅស្នាក់ការសហគមន៍នេសាទព្រែកតាសរ សាលាឃុំព្រែកតាសរ ស្រុកពោធិ៍ រៀង ខណ្ឌរដ្ឋបាលជលផលព្រៃវែង សាលាខេត្តព្រៃវែង នាយកដ្ឋានអភិវឌ្ឍសហគមន៍ រដ្ឋបាលជលផលថ្នាក់ កណ្តាល និងក្រសួងកសិកម្ម រុក្ខាប្រមាញ់ និងនេសាទ ហើយអាចចម្លងជូនស្ថាប័នពាក់ព័ន្ធដោយច្បាប់ចម្លង មានប្រថាប់ត្រា ។

ព្រែកតាសរ, ថ្ងៃទី 29 ខែ ០១ ឆ្នាំ ២០១៥

ភាគី ក

ភាគី ខ

នាយខណ្ឌរដ្ឋបាលជលផលព្រៃវែង

ប្រធានគណៈកម្មការសហគមន៍នេសាទព្រែកតាសរ

ហត្ថលេខា

ហត្ថលេខា

  
**អូន ស៊ីណាតិ**



សាក្សី

មេឃុំព្រែកតាសរ

ហត្ថលេខា

  
**យ៉ស់ សាឡើង**

# ព្រះរាជាណាចក្រកម្ពុជា

ជាតិ សាសនា ព្រះមហាក្សត្រ



## ផែនទីកន្លែងនេសាទសហគមន៍

- ឈ្មោះសហគមន៍នេសាទ : ព្រែកតាសរ
- ភូមិ : ព្រែកតាសរ តាព្រះ ព្រែកឈ្មោះ និងព្រែកក្រូច
- ឃុំ : ព្រែកតាសរ
- ស្រុក : ពោធិ៍រៀង
- ខេត្ត : ព្រៃវែង



**ផែនទីកន្លែងទេសាទសហគមន៍ព្រែកគាសរ  
ឃុំព្រែកគាសរ ស្រុកពោធិ៍រៀង ខេត្តព្រៃវែង**

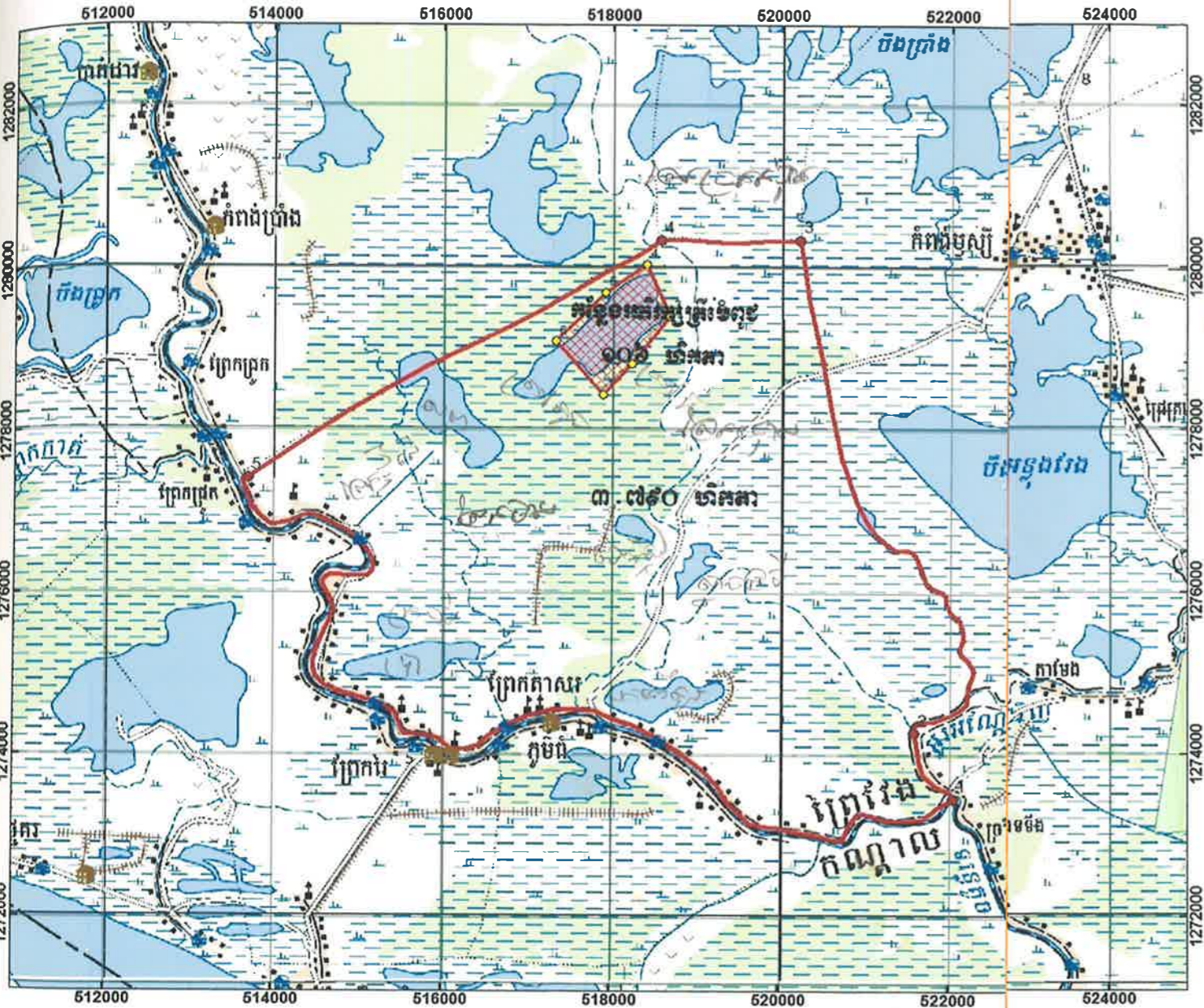

**សញ្ញាសំគាល់**

	កា ព្រែកស្រូវ ខ្ពស់ ខ្ពស់		សាលារៀន, វត្ត
	ព្រៃលិចទឹក		ព្រំប្រទល់ឃុំ
	វាលស្មៅលិចទឹក		ព្រំប្រទល់ស្រុក, ខេត្ត
	កា វាលស្រែ ខ្ពស់ វាលស្រែលិចទឹក		ផ្ទះ, ភូមិ
	កា ចំការ ខ្ពស់ កា ភូមិ		ផ្លូវថ្នល់
	ទន្លេ ស្ទឹង បឹង ឬ ត្រពាំង		កន្លែងទេសាទសហគមន៍ព្រែកគាសរ
	កា ទឹកខួប ខ្ពស់ ទឹកមិនខួប		ទំហំ ៣. ៧៥០ ហិកតា
	ព្រែក		កន្លែងអភិរក្សត្រីមេពូជ ទំហំ ១០៦ ហិកតា
	ទីតាំងសាលាឃុំ		
	ទីតាំងភូមិ		

មាត្រដ្ឋាន ១ / ៥០ ០០០

COORDINATION SYSTEM  
 -Projection ..... UTM  
 -Zone ..... 48 N  
 -Datum ..... Indian 60  
 -Spheroid ..... Everest  
 -Unit ..... Meter

**និយា កាតខ្លែងទេសាទសហគមន៍**

ID	X	Y
1	522036	1273470
2	521592	1274290
3	520216	1280352
4	518565	1280347
5	513696	1277412

**និយា កាតខ្លែងអភិរក្សត្រីមេពូជ**

ID	X	Y
1	517889	1278441
2	518232	1278827
3	518672	1279418
4	518399	1280054
5	517918	1279699
6	517327	1279099

<p>បានឃើញនិងការពង្រឹង លោកនាយករដ្ឋមន្ត្រីប្រចាំរដ្ឋសម្របសម្រួល ព្រែកគាសរ ថ្ងៃទី 12 ខែ ០៤ ឆ្នាំ ២០១៦ មេឃុំព្រែកគាសរ យស សារីសុខ</p> <p>លេខ : ០៧៣/១៦ បានឃើញនិងការពង្រឹង លោកនាយករដ្ឋមន្ត្រីប្រចាំរដ្ឋសម្របសម្រួល ព្រែកគាសរ ថ្ងៃទី 12 ខែ ០៤ ឆ្នាំ ២០១៦</p> <p>លេខ : 118.2.៧៧៦ បានឃើញនិងការពង្រឹង លោកនាយករដ្ឋមន្ត្រីប្រចាំរដ្ឋសម្របសម្រួល ព្រែកគាសរ ថ្ងៃទី 12 ខែ ០៤ ឆ្នាំ ២០១៦</p> <p>លេខ : 118.2.៧៧៦ បានឃើញនិងការពង្រឹង លោកនាយករដ្ឋមន្ត្រីប្រចាំរដ្ឋសម្របសម្រួល ព្រែកគាសរ ថ្ងៃទី 12 ខែ ០៤ ឆ្នាំ ២០១៦</p> <p>លេខ : ២៣៦៨ ណ.ស បានឃើញនិងការពង្រឹង លោកនាយករដ្ឋមន្ត្រីប្រចាំរដ្ឋសម្របសម្រួល ព្រែកគាសរ ថ្ងៃទី 12 ខែ ០៤ ឆ្នាំ ២០១៦</p> <p>លេខ : ១៧១/១៦ បានឃើញនិងការពង្រឹង លោកនាយករដ្ឋមន្ត្រីប្រចាំរដ្ឋសម្របសម្រួល ព្រែកគាសរ ថ្ងៃទី 12 ខែ ០៤ ឆ្នាំ ២០១៦</p> <p>លេខ : ៤១៧/១៦ បានឃើញនិងការពង្រឹង លោកនាយករដ្ឋមន្ត្រីប្រចាំរដ្ឋសម្របសម្រួល ព្រែកគាសរ ថ្ងៃទី 12 ខែ ០៤ ឆ្នាំ ២០១៦</p>	<p>លេខ : ៣៥៤/១៦ បានឃើញនិងការពង្រឹង លោកនាយករដ្ឋមន្ត្រីប្រចាំរដ្ឋសម្របសម្រួល ព្រែកគាសរ ថ្ងៃទី 12 ខែ ០៤ ឆ្នាំ ២០១៦</p> <p>លេខ : ០៥/០៦ បានឃើញនិងការពង្រឹង លោកនាយករដ្ឋមន្ត្រីប្រចាំរដ្ឋសម្របសម្រួល ព្រែកគាសរ ថ្ងៃទី 12 ខែ ០៥ ឆ្នាំ ២០១៦</p> <p>លេខ : ១៧១/១៦ បានឃើញនិងការពង្រឹង លោកនាយករដ្ឋមន្ត្រីប្រចាំរដ្ឋសម្របសម្រួល ព្រែកគាសរ ថ្ងៃទី 12 ខែ ០៤ ឆ្នាំ ២០១៦</p> <p>លេខ : ១៧១/១៦ បានឃើញនិងការពង្រឹង លោកនាយករដ្ឋមន្ត្រីប្រចាំរដ្ឋសម្របសម្រួល ព្រែកគាសរ ថ្ងៃទី 12 ខែ ០៤ ឆ្នាំ ២០១៦</p> <p>លេខ : ១៧១/១៦ បានឃើញនិងការពង្រឹង លោកនាយករដ្ឋមន្ត្រីប្រចាំរដ្ឋសម្របសម្រួល ព្រែកគាសរ ថ្ងៃទី 12 ខែ ០៤ ឆ្នាំ ២០១៦</p> <p>លេខ : ១៧១/១៦ បានឃើញនិងការពង្រឹង លោកនាយករដ្ឋមន្ត្រីប្រចាំរដ្ឋសម្របសម្រួល ព្រែកគាសរ ថ្ងៃទី 12 ខែ ០៤ ឆ្នាំ ២០១៦</p>
--	--



ព្រះរាជាណាចក្រកម្ពុជា

ជាតិ សាសនា ព្រះមហាក្សត្រ



**បញ្ជីឈ្មោះសហជីកនិងគណៈកម្មការ  
សហគមន៍នេសាទ និងចរាចរសម្ព័ន្ធ**

- ឈ្មោះសហគមន៍នេសាទ : ព្រែកតាសរ
- ភូមិ : ព្រែកតាសរ តាព្រះ ព្រែកឈ្មោះ និងព្រែកក្រូច
- ឃុំ : ព្រែកតាសរ
- ស្រុក : ពោធិ៍រៀង
- ខេត្ត : ព្រៃវែង

**បញ្ជីឈ្មោះប្រជាពលរដ្ឋក្នុងភូមិភាព្រះ ឃុំព្រែកតាសរ ស្រុកពោធិ៍រៀង ខេត្តព្រៃវែង**  
**ស្នើសុំចូលជាសមាជិកសហគមន៍នេសាទព្រែកតាសរ**

ល.រ	នាមនិមនោគ្គនាម	ភេទ	អាយុ	ភូមិ	មុខរបរ	ថ្ងៃខែឆ្នាំ ធ្វើមហាសន្និបាត លើកដំបូង
1.	ហ៊ុន វណ្ណ	ប្រុស		ភាព្រះ	កសិករ	
2.	ហ៊ុន វណ្ណ	=		"	"	
3.	ហ៊ុន វណ្ណ	=		"	"	
4.	ហ៊ុន វណ្ណ	=		"	"	
5.	ហ៊ុន វណ្ណ	=		"	"	
6.	ហ៊ុន វណ្ណ	=		"	"	
7.	ហ៊ុន វណ្ណ	=		"	"	
8.	ហ៊ុន វណ្ណ	=		"	"	
9.	ហ៊ុន វណ្ណ	=		"	"	
10.	ហ៊ុន វណ្ណ	=		"	"	
11.	ហ៊ុន វណ្ណ	=		"	"	
12.	ហ៊ុន វណ្ណ	=		"	"	
13.	ហ៊ុន វណ្ណ	=		"	"	
14.	ហ៊ុន វណ្ណ	=		"	"	
15.	ហ៊ុន វណ្ណ	=		"	"	
16.	ហ៊ុន វណ្ណ	=		"	"	
17.	ហ៊ុន វណ្ណ	=		"	"	
18.	ហ៊ុន វណ្ណ	=		"	"	
19.	ហ៊ុន វណ្ណ	=		"	"	
20.	ហ៊ុន វណ្ណ	=		"	"	
21.	ហ៊ុន វណ្ណ	=		"	"	
22.	ហ៊ុន វណ្ណ	=		"	"	
23.	ហ៊ុន វណ្ណ	=		"	"	

Sl. No.	Topic	Page No.	Page No.	Page No.
24	ଅଞ୍ଜନ	୧୫	୧୫	୧୫
25	ଅଞ୍ଜନ	୧୫	୧୫	୧୫
26	ଅଞ୍ଜନ	୧୫	୧୫	୧୫
27	ଅଞ୍ଜନ	୧୫	୧୫	୧୫
28	ଅଞ୍ଜନ	୧୫	୧୫	୧୫
29	ଅଞ୍ଜନ	୧୫	୧୫	୧୫
30	ଅଞ୍ଜନ	୧୫	୧୫	୧୫
31	ଅଞ୍ଜନ	୧୫	୧୫	୧୫
32	ଅଞ୍ଜନ	୧୫	୧୫	୧୫
33	ଅଞ୍ଜନ	୧୫	୧୫	୧୫
34	ଅଞ୍ଜନ	୧୫	୧୫	୧୫
35	ଅଞ୍ଜନ	୧୫	୧୫	୧୫
36	ଅଞ୍ଜନ	୧୫	୧୫	୧୫
37	ଅଞ୍ଜନ	୧୫	୧୫	୧୫
38	ଅଞ୍ଜନ	୧୫	୧୫	୧୫
39	ଅଞ୍ଜନ	୧୫	୧୫	୧୫
40	ଅଞ୍ଜନ	୧୫	୧୫	୧୫
41	ଅଞ୍ଜନ	୧୫	୧୫	୧୫
42	ଅଞ୍ଜନ	୧୫	୧୫	୧୫
43	ଅଞ୍ଜନ	୧୫	୧୫	୧୫
44	ଅଞ୍ଜନ	୧୫	୧୫	୧୫
45	ଅଞ୍ଜନ	୧୫	୧୫	୧୫
46	ଅଞ୍ଜନ	୧୫	୧୫	୧୫
47	ଅଞ୍ଜନ	୧୫	୧୫	୧୫
48	ଅଞ୍ଜନ	୧୫	୧୫	୧୫
49	ଅଞ୍ଜନ	୧୫	୧୫	୧୫
50	ଅଞ୍ଜନ	୧୫	୧୫	୧୫
51	ଅଞ୍ଜନ	୧୫	୧୫	୧୫



Sl. No.	Topic	Page No.	Date	Score	Remarks
52	...	...	...	...	...
53	...	...	...	...	...
54	...	...	...	...	...
55	...	...	...	...	...
56	...	...	...	...	...
57	...	...	...	...	...
58	...	...	...	...	...
59	...	...	...	...	...
60	...	...	...	...	...
61	...	...	...	...	...
62	...	...	...	...	...
63	...	...	...	...	...
64	...	...	...	...	...
65	...	...	...	...	...
66	...	...	...	...	...
67	...	...	...	...	...
68	...	...	...	...	...
69	...	...	...	...	...
70	...	...	...	...	...
71	...	...	...	...	...
72	...	...	...	...	...
73	...	...	...	...	...
74	...	...	...	...	...
75	...	...	...	...	...
76	...	...	...	...	...
77	...	...	...	...	...
78	...	...	...	...	...
79	...	...	...	...	...

80	2000	2000	2000	2000	2000
81	2000	2000	2000	2000	2000
82	2000	2000	2000	2000	2000
83	2000	2000	2000	2000	2000
84	2000	2000	2000	2000	2000
85	2000	2000	2000	2000	2000
86	2000	2000	2000	2000	2000
87	2000	2000	2000	2000	2000
88	2000	2000	2000	2000	2000
89	2000	2000	2000	2000	2000
90	2000	2000	2000	2000	2000
91	2000	2000	2000	2000	2000
92	2000	2000	2000	2000	2000
93	2000	2000	2000	2000	2000
94	2000	2000	2000	2000	2000
95	2000	2000	2000	2000	2000
96	2000	2000	2000	2000	2000
97	2000	2000	2000	2000	2000
98	2000	2000	2000	2000	2000
99	2000	2000	2000	2000	2000
100	2000	2000	2000	2000	2000
101	2000	2000	2000	2000	2000
102	2000	2000	2000	2000	2000
103	2000	2000	2000	2000	2000
104	2000	2000	2000	2000	2000
105	2000	2000	2000	2000	2000
106	2000	2000	2000	2000	2000

क्र.सं.	विवरण	दिनांक	प्रमाण	विवरण	दिनांक
107	...	...	...	...	...
108	...	...	...	...	...
109	...	...	...	...	...
110	...	...	...	...	...
111	...	...	...	...	...
112	...	...	...	...	...
113	...	...	...	...	...
114	...	...	...	...	...
115	...	...	...	...	...
116	...	...	...	...	...
117	...	...	...	...	...
118	...	...	...	...	...
119	...	...	...	...	...
120	...	...	...	...	...
121	...	...	...	...	...
122	...	...	...	...	...
123	...	...	...	...	...
124	...	...	...	...	...
125	...	...	...	...	...
126	...	...	...	...	...
127	...	...	...	...	...
128	...	...	...	...	...
129	...	...	...	...	...
130	...	...	...	...	...
131	...	...	...	...	...
132	...	...	...	...	...
133	...	...	...	...	...
134	...	...	...	...	...

135	ପୂର୍ବ ପ୍ରକାଶ	ପୂର୍ବ		କାଗ୍ର	କଲେକ୍ଟ
136	ପୂର୍ବ ପ୍ରକାଶ	=			
137	ପୂର୍ବ ପ୍ରକାଶ	=			
138	ପୂର୍ବ ପ୍ରକାଶ	=			
139	ପୂର୍ବ ପ୍ରକାଶ	=			
140	ପୂର୍ବ ପ୍ରକାଶ	ଅଧିକ			
141	ପୂର୍ବ ପ୍ରକାଶ	=			
142	ପୂର୍ବ ପ୍ରକାଶ	ଅଧିକ			
143	ପୂର୍ବ ପ୍ରକାଶ	ଅଧିକ			
144	ପୂର୍ବ ପ୍ରକାଶ	ଅଧିକ			
145	ପୂର୍ବ ପ୍ରକାଶ	=			
146	ପୂର୍ବ ପ୍ରକାଶ	=			
147	ପୂର୍ବ ପ୍ରକାଶ	=			
148	ପୂର୍ବ ପ୍ରକାଶ	=			
149	ପୂର୍ବ ପ୍ରକାଶ	=			
150	ପୂର୍ବ ପ୍ରକାଶ	ଅଧିକ			
151	ପୂର୍ବ ପ୍ରକାଶ	=			
152	ପୂର୍ବ ପ୍ରକାଶ	=			
153	ପୂର୍ବ ପ୍ରକାଶ	ଅଧିକ			
154	ପୂର୍ବ ପ୍ରକାଶ	ଅଧିକ			
155	ପୂର୍ବ ପ୍ରକାଶ	ଅଧିକ			
156	ପୂର୍ବ ପ୍ରକାଶ	=			
157	ପୂର୍ବ ପ୍ରକାଶ	ଅଧିକ			
158	ପୂର୍ବ ପ୍ରକାଶ	ଅଧିକ			
159	ପୂର୍ବ ପ୍ରକାଶ	ଅଧିକ			
160	ପୂର୍ବ ପ୍ରକାଶ	ଅଧିକ			
161	ପୂର୍ବ ପ୍ରକାଶ	ଅଧିକ			
162	ପୂର୍ବ ପ୍ରକାଶ	ଅଧିକ			



163	အာဟာရ အာဟာရ	အာ	ရက်စွဲ:	ရက်စွဲ
164	အာဟာရ အာဟာရ	၂	၂	၂
165	အာဟာရ အာဟာရ	အာဟာရ	၂	၂
166	အာဟာရ အာဟာရ	၂	၂	၂
167	အာဟာရ အာဟာရ	၂	၂	၂
168	အာဟာရ အာဟာရ	၂	၂	၂
169	အာဟာရ အာဟာရ	=	၂	၂
170	အာဟာရ အာဟာရ	အာဟာရ	၂	၂
171	အာဟာရ အာဟာရ	အာဟာရ	၂	၂
172	အာဟာရ အာဟာရ	၂	၂	၂
173	အာဟာရ အာဟာရ	=	၂	၂
174	အာဟာရ အာဟာရ	အာဟာရ	၂	၂
175	အာဟာရ အာဟာရ	အာဟာရ	၂	၂
176	အာဟာရ အာဟာရ	အာဟာရ	၂	၂
177	အာဟာရ အာဟာရ	=	၂	၂
178	အာဟာရ အာဟာရ	၂	၂	၂
179	အာဟာရ အာဟာရ	အာဟာရ	၂	၂
180	အာဟာရ အာဟာရ	=	၂	၂
181	အာဟာရ အာဟာရ	၂	၂	၂
182	အာဟာရ အာဟာရ	၂	၂	၂
183	အာဟာရ အာဟာရ	၂	၂	၂
184	အာဟာရ အာဟာရ	၂	၂	၂
185	အာဟာရ အာဟာရ	၂	၂	၂
186	အာဟာရ အာဟာရ	=	၂	၂
187	အာဟာရ အာဟာရ	၂	၂	၂
188	အာဟာရ အာဟာရ	အာဟာရ	၂	၂
189	အာဟာရ အာဟာရ	အာဟာရ	၂	၂
190	အာဟာရ အာဟာရ	၂	၂	၂

191	ಅನು ಪರಿಚಯ	ಪ್ರಾಣ		೧/೨	೧	
192	ಪ್ರಾಣ ಪರಿಚಯ	"		"	"	
193	ಪ್ರಾಣ ಪರಿಚಯ	"		"	"	
194	ಪ್ರಾಣ ಪರಿಚಯ	"		"	"	
195	ಪ್ರಾಣ ಪರಿಚಯ	ಪ್ರಾಣ		"	"	
196	ಪ್ರಾಣ ಪರಿಚಯ	ಪ್ರಾಣ		"	"	
197	ಪ್ರಾಣ ಪರಿಚಯ	ಪ್ರಾಣ		"	"	
198	ಪ್ರಾಣ ಪರಿಚಯ	ಪ್ರಾಣ		"	"	
199	ಪ್ರಾಣ ಪರಿಚಯ	ಪ್ರಾಣ		"	"	
200	ಪ್ರಾಣ ಪರಿಚಯ	ಪ್ರಾಣ		"	"	
201	ಪ್ರಾಣ ಪರಿಚಯ	ಪ್ರಾಣ		"	"	
202	ಪ್ರಾಣ ಪರಿಚಯ	ಪ್ರಾಣ		"	"	
203	ಪ್ರಾಣ ಪರಿಚಯ	ಪ್ರಾಣ		"	"	
204	ಪ್ರಾಣ ಪರಿಚಯ	ಪ್ರಾಣ		"	"	
205	ಪ್ರಾಣ ಪರಿಚಯ	ಪ್ರಾಣ		"	"	
206	ಪ್ರಾಣ ಪರಿಚಯ	ಪ್ರಾಣ		"	"	
207	ಪ್ರಾಣ ಪರಿಚಯ	ಪ್ರಾಣ		"	"	
208	ಪ್ರಾಣ ಪರಿಚಯ	ಪ್ರಾಣ		"	"	
209	ಪ್ರಾಣ ಪರಿಚಯ	ಪ್ರಾಣ		"	"	
210	ಪ್ರಾಣ ಪರಿಚಯ	ಪ್ರಾಣ		"	"	
211	ಪ್ರಾಣ ಪರಿಚಯ	ಪ್ರಾಣ		"	"	
212	ಪ್ರಾಣ ಪರಿಚಯ	ಪ್ರಾಣ		"	"	
213	ಪ್ರಾಣ ಪರಿಚಯ	ಪ್ರಾಣ		"	"	
214	ಪ್ರಾಣ ಪರಿಚಯ	ಪ್ರಾಣ		"	"	
215	ಪ್ರಾಣ ಪರಿಚಯ	ಪ್ರಾಣ		"	"	
216	ಪ್ರಾಣ ಪರಿಚಯ	ಪ್ರಾಣ		"	"	
217	ಪ್ರಾಣ ಪರಿಚಯ	ಪ್ರಾಣ		"	"	
218	ಪ್ರಾಣ ಪರಿಚಯ	ಪ್ರಾಣ		"	"	

Sl. No.	Topic	Page	Chap.	Q. No.	Ans.
220	ಬಾಹ್ಯ ಬಾಹ್ಯ	4		4	4
221	ಪ್ರಾಣಿ ಜೀವಿ	4		4	4
222	ಪ್ರಾಣಿ ಜೀವಿ	4		4	4
223	ಪ್ರಾಣಿ ಜೀವಿ	4		4	4
224	ಪ್ರಾಣಿ ಜೀವಿ	4		4	4
225	ಪ್ರಾಣಿ ಜೀವಿ	4		4	4
226	ಪ್ರಾಣಿ ಜೀವಿ	4		4	4
227	ಪ್ರಾಣಿ ಜೀವಿ	4		4	4
228	ಪ್ರಾಣಿ ಜೀವಿ	4		4	4
229	ಪ್ರಾಣಿ ಜೀವಿ	4		4	4
230	ಪ್ರಾಣಿ ಜೀವಿ	4		4	4
231	ಪ್ರಾಣಿ ಜೀವಿ	4		4	4
232	ಪ್ರಾಣಿ ಜೀವಿ	4		4	4
233	ಪ್ರಾಣಿ ಜೀವಿ	4		4	4
234	ಪ್ರಾಣಿ ಜೀವಿ	4		4	4
235	ಪ್ರಾಣಿ ಜೀವಿ	4		4	4
236	ಪ್ರಾಣಿ ಜೀವಿ	4		4	4
237	ಪ್ರಾಣಿ ಜೀವಿ	4		4	4
238	ಪ್ರಾಣಿ ಜೀವಿ	4		4	4
239	ಪ್ರಾಣಿ ಜೀವಿ	4		4	4
240	ಪ್ರಾಣಿ ಜೀವಿ	4		4	4
241	ಪ್ರಾಣಿ ಜೀವಿ	4		4	4
242	ಪ್ರಾಣಿ ಜೀವಿ	4		4	4
243	ಪ್ರಾಣಿ ಜೀವಿ	4		4	4
244	ಪ್ರಾಣಿ ಜೀವಿ	4		4	4
245	ಪ್ರಾಣಿ ಜೀವಿ	4		4	4
246	ಪ್ರಾಣಿ ಜೀವಿ	4		4	4
247	ಪ್ರಾಣಿ ಜೀವಿ	4		4	4
248	ಪ್ರಾಣಿ ಜೀವಿ	4		4	4

249	ಬಾಗೆ ಬೋಧನೆ	ಅಂಕ	ಮಾಹಿ	ಕಾಲ	ಕಾರಣ
250	ಅರಿವು	0		0	0
251	ಲಾಠಿ ಬೋಧನೆ	0		0	0
252	ಬಣ್ಣ	0		0	0
253	ಬಣ್ಣ ಬಣ್ಣ	0		0	0
254	ಬಣ್ಣ	0		0	0
255	ಬಣ್ಣ ಬಣ್ಣ	0		0	0
256	ಬಣ್ಣ ಬಣ್ಣ	0		0	0
257	ಬಣ್ಣ ಬಣ್ಣ	0		0	0
258	ಬಣ್ಣ ಬಣ್ಣ	0		0	0
259	ಬಣ್ಣ ಬಣ್ಣ	0		0	0
260	ಬಣ್ಣ ಬಣ್ಣ	0		0	0
261	ಬಣ್ಣ ಬಣ್ಣ	0		0	0
262	ಬಣ್ಣ ಬಣ್ಣ	0		0	0
263	ಬಣ್ಣ ಬಣ್ಣ	0		0	0
264	ಬಣ್ಣ ಬಣ್ಣ	0		0	0
265	ಬಣ್ಣ ಬಣ್ಣ	0		0	0
266	ಬಣ್ಣ ಬಣ್ಣ	0		0	0
267	ಬಣ್ಣ ಬಣ್ಣ	0		0	0
268	ಬಣ್ಣ ಬಣ್ಣ	0		0	0
269	ಬಣ್ಣ ಬಣ್ಣ	0		0	0
270	ಬಣ್ಣ ಬಣ್ಣ	0		0	0
271	ಬಣ್ಣ ಬಣ್ಣ	0		0	0
272	ಬಣ್ಣ ಬಣ್ಣ	0		0	0
273	ಬಣ್ಣ ಬಣ್ಣ	0		0	0



274	ស្រី ប្រុស	១		១	១
275	ប្រុស ប្រុស	១		១	១
276	ស្រី ប្រុស	១		១	១
277	ស្រី ប្រុស	១		១	១
278	ស្រី ប្រុស	១		១	១
279	ស្រី ប្រុស	១		១	១
280	ស្រី ប្រុស	១		១	១
281	ស្រី ប្រុស	១		១	១
282	ស្រី ប្រុស	១		១	១
283	ស្រី ប្រុស	១		១	១
284	ស្រី ប្រុស	១		១	១
285	ស្រី ប្រុស	១		១	១
286	ស្រី ប្រុស	១		១	១
287	ស្រី ប្រុស	១		១	១
288	ស្រី ប្រុស	១		១	១
289	ស្រី ប្រុស	១		១	១
290	ស្រី ប្រុស	១		១	១
291	ស្រី ប្រុស	១		១	១

សមាជិកសរុប 291 នាក់ ក្នុងនោះ ប្រុស: 223 នាក់, ស្រី: 68 នាក់ ។

ឈ្មោះនៅក្នុងបញ្ជីខាងលើនេះ ពិតប្រាកដជា  
ប្រជាពលរដ្ឋរស់នៅក្នុងភូមិ គោកគោក ៖.....ពិតប្រាកដមែន។  
ថ្ងៃទី 25 ខែ 08 ឆ្នាំ 2015

មេតូមិ

**បញ្ជីឈ្មោះប្រជាពលរដ្ឋក្នុងភូមិព្រែកឈ្មោះ ឃុំព្រែកតាសរ ស្រុកពោធិ៍សៀង  
ខេត្តព្រៃវែង ស្ទើរសុំចូលជាសមាជិកសហគមន៍នេសាទព្រែកតាសរ**

ល.រ	នាមនិមនោគ្គនាម	ភេទ	អាយុ	ភូមិ	មុខរបរ	ថ្ងៃខែឆ្នាំ ធ្វើមហាសន្និបាត លើកដំបូង
1	លី - ឡាន	ប	42	ព្រែកឈ្មោះ	កសិករ	
2	លី - ឡាន	ស	74	"	"	
3	លី - ឡាន	ប	36	"		
4	លី - ឡាន	ស	58	"		
5	លី - ឡាន	ប	56			
6	លី - ឡាន	"	37			
7	លី - ឡាន	"	24			
8	លី - ឡាន	"	47			
9	លី - ឡាន	"	54			
10	លី - ឡាន	"	28			
11	លី - ឡាន	"	34			
12	លី - ឡាន	ស	61			
13	លី - ឡាន	ប	45			
14	លី - ឡាន	"	58			
15	លី - ឡាន	"	47			
16	លី - ឡាន	"	30			
17	លី - ឡាន	"	27			
18	លី - ឡាន	ស	89			
19	លី - ឡាន	ប	48			
20	លី - ឡាន	"	40			
21	លី - ឡាន	ស	68			
22	លី - ឡាន	ប	59			
23	លី - ឡាន	"	26			

24	ପଞ୍ଚ. ଡା	ଠ	36"		
	କୋର ଡା	୮	42"		
	କୋର ଡା	୯	53"		
	ପ. ଡା	୮	64"		
	କୋର. ଡା	"	36"		
	କୋର. ଡା	"	44"		
	କୋର. ଡା	"	43"		
	କୋର. ଡା	"	69"		
	କୋର. ଡା	୮	39"		
	କୋର. ଡା	"	63"		
	କୋର. ଡା	"	51"		
	କୋର. ଡା	"	45"		
	କୋର. ଡା	"	44"		
	କୋର. ଡା	"	53"		
	କୋର. ଡା	"	29"		
	କୋର. ଡା	"	49"		
	କୋର. ଡା	"	83"		
	କୋର. ଡା	"	30"		
	କୋର. ଡା	"	53"		
	କୋର. ଡା	୮	32"		
	କୋର. ଡା	"	48"		
	କୋର. ଡା	"	40"		
	କୋର. ଡା	"	43"		
	କୋର. ଡା	"	56"		
	କୋର. ଡା	"	38"		
	କୋର. ଡା	"	27"		
	କୋର. ଡା	"	46"		
51	କୋର. ଡା	"	38"		

52	ଅମଳା	୨	40"		
	ଅମଳା	4	38"		
	ଅମଳା	୨	57"		
	ଅମଳା	୫	48"		
	ଅମଳା	4	39"		
	ଅମଳା	4	47"		
	ଅମଳା	4	54"		
	ଅମଳା	11	34"		
	ଅମଳା	4	51"		
	ଅମଳା	୨	54"		
	ଅମଳା	୫	43"		
	ଅମଳା	4	45"		
	ଅମଳା	4	56"		
	ଅମଳା	4	35"		
	ଅମଳା	4	46"		
	ଅମଳା	11	46"		
	ଅମଳା	4	36"		
	ଅମଳା	୨	63"		
	ଅମଳା	୫	39"		
	ଅମଳା	୨	58"		
	ଅମଳା	୫	32"		
	ଅମଳା	11	44"		
	ଅମଳା	11	42"		
	ଅମଳା	11	66"		
	ଅମଳା	11	48"		
	ଅମଳା	4	37"		
	ଅମଳା	11	38"		
79	ଅମଳା	4	34"		
		4			

80	ଅନା ନାଟ	ଅ	22"		
	କା ଉତ୍ତମ	।	37"		
	ଅଧ୍ୟ-କା	।	74"		
	କା ନାଟ୍ୟ	।	60"		
	ଅ-ନାଟ୍ୟ	।	38"		
	ଅଧ୍ୟାପକ	।	46"		
	ଅଧ୍ୟ-କା	।	54"		
	ଅଧ୍ୟାପକ	।	56"		
	ଅଧ୍ୟ-କା	।	40"		
	ଅଧ୍ୟ-କା	।	37"		
	ଅଧ୍ୟାପକ	।	50"		
	ଅଧ୍ୟ-କା	।	65"		
	ଅଧ୍ୟ-କା	।	27"		
	ଅଧ୍ୟାପକ	।	42"		
	ଅଧ୍ୟାପକ	ଅ	72"		
	ଅଧ୍ୟାପକ	ଅ	52"		
	ଅଧ୍ୟାପକ	।	48"		
	ଅଧ୍ୟାପକ	।	53"		
	ଅଧ୍ୟାପକ	।	36"		
	ଅଧ୍ୟାପକ	।	45"		
100	ଅଧ୍ୟାପକ	।	52"		
	ଅଧ୍ୟାପକ	।	55"		
	ଅଧ୍ୟାପକ	ଅ	48"		
	ଅଧ୍ୟାପକ	।	44"		
	ଅଧ୍ୟାପକ	।	50"		
	ଅଧ୍ୟାପକ	ଅ	40"		
	ଅଧ୍ୟାପକ	।	62"		
107	ଅଧ୍ୟାପକ	।	39"		
		।			



108	କ୍ରମ ସଂଖ୍ୟା	ପ	39	ଅନୁକ୍ରମ	କ୍ରମ
	କ୍ରମ ସଂଖ୍ୟା	କ	59		
	କ୍ରମ ସଂଖ୍ୟା	ପ	40		
	କ୍ରମ ସଂଖ୍ୟା	କ	42		
	କ୍ରମ ସଂଖ୍ୟା	କ	59		
	କ୍ରମ ସଂଖ୍ୟା	ପ	43		
	କ୍ରମ ସଂଖ୍ୟା	କ	52		
	କ୍ରମ ସଂଖ୍ୟା	କ	29		
	କ୍ରମ ସଂଖ୍ୟା	କ	53		
	କ୍ରମ ସଂଖ୍ୟା	କ	39		
	କ୍ରମ ସଂଖ୍ୟା	ପ	41		
	କ୍ରମ ସଂଖ୍ୟା	ପ	49		
	କ୍ରମ ସଂଖ୍ୟା	କ	45		
	କ୍ରମ ସଂଖ୍ୟା	କ	31		
	କ୍ରମ ସଂଖ୍ୟା	କ	43		
	କ୍ରମ ସଂଖ୍ୟା	କ	38		
	କ୍ରମ ସଂଖ୍ୟା	କ	42		
	କ୍ରମ ସଂଖ୍ୟା	କ	36		
	କ୍ରମ ସଂଖ୍ୟା	କ	35		
	କ୍ରମ ସଂଖ୍ୟା	କ	57		
	କ୍ରମ ସଂଖ୍ୟା	ପ	39		
	କ୍ରମ ସଂଖ୍ୟା	କ	55		
	କ୍ରମ ସଂଖ୍ୟା	କ	62		
	କ୍ରମ ସଂଖ୍ୟା	କ	58		
	କ୍ରମ ସଂଖ୍ୟା	କ	49		
	କ୍ରମ ସଂଖ୍ୟା	ପ	50		
	କ୍ରମ ସଂଖ୍ୟା	କ	46		
135	କ୍ରମ ସଂଖ୍ୟା	କ	51		

136	အိမ်-ကျွန်း	ဗ	419	အိမ်-ကျွန်း	အိမ်-ကျွန်း
	ကျွန်း-ကျွန်း		491		
	ကျွန်း-ကျွန်း		514		
	ကျွန်း-ကျွန်း		641		
	ကျွန်း-ကျွန်း	ဗ	591		
	ကျွန်း-ကျွန်း	ဗ	421		ကျွန်း-ကျွန်း
	ကျွန်း-ကျွန်း	ဗ	415		ကျွန်း-ကျွန်း
	ကျွန်း-ကျွန်း	ဗ	401		ကျွန်း-ကျွန်း
	ကျွန်း-ကျွန်း	ဗ	481		ကျွန်း-ကျွန်း
	ကျွန်း-ကျွန်း	ဗ	411		
	ကျွန်း-ကျွန်း	ဗ	421		
	ကျွန်း-ကျွန်း	ဗ	621		
	ကျွန်း-ကျွန်း	ဗ	641		
	ကျွန်း-ကျွန်း	ဗ	531		
	ကျွန်း-ကျွန်း	ဗ	491		
	ကျွန်း-ကျွန်း	ဗ	431		ကျွန်း-ကျွန်း
	ကျွန်း-ကျွန်း	ဗ	391		ကျွန်း-ကျွန်း
	ကျွန်း-ကျွန်း	ဗ	381		ကျွန်း-ကျွန်း
	ကျွန်း-ကျွန်း	ဗ	401		ကျွန်း-ကျွန်း
	ကျွန်း-ကျွန်း	ဗ	671		ကျွန်း-ကျွန်း
	ကျွန်း-ကျွန်း	ဗ	631		ကျွန်း-ကျွန်း
	ကျွန်း-ကျွန်း	ဗ	441		
	ကျွန်း-ကျွန်း	ဗ	381		
	ကျွန်း-ကျွန်း	ဗ	601		
	ကျွန်း-ကျွန်း	ဗ	651		ကျွန်း-ကျွန်း
	ကျွန်း-ကျွန်း	ဗ	421		ကျွန်း-ကျွန်း
	ကျွန်း-ကျွန်း	ဗ	481		ကျွန်း-ကျွန်း
163	ကျွန်း-ကျွန်း	ဗ	621		





192	1-2-1	42	42	42
	1-2-2	39	39	39
	1-2-3	42	42	42
	1-2-4	45	45	45
	1-2-5	40	40	40
	1-2-6	42	42	42
	1-2-7	55	55	55
	1-2-8	44	44	44
	1-2-9	30	30	30
	1-2-10	58	58	58
	1-2-11	39	39	39
	1-2-12	44	44	44
	1-2-13	52	52	52
	1-2-14	58	58	58
	1-2-15	48	48	48
	1-2-16	39	39	39
	1-2-17	67	67	67
	1-2-18	36	36	36
	1-2-19	47	47	47
	1-2-20	38	38	38
	1-2-21	48	48	48
	1-2-22	68	68	68
	1-2-23	22	22	22
	1-2-24	56	56	56
	1-2-25	34	34	34
	1-2-26	42	42	42
	1-2-27	41	41	41
	1-2-28	51	51	51

20/10/2020

Handwritten notes in the right margin, possibly indicating specific details or corrections for certain rows.

Handwritten notes at the bottom right, possibly a signature or additional information.

...	...	...	487
...	...	...	447
...	...	...	597
...	...	...	517
...	...	...	497
...	...	...	487
...	...	...	417
...	...	...	397
...	...	...	487
...	...	...	427
...	...	...	367
...	...	...	497
...	...	...	487
...	...	...	597
...	...	...	387
...	...	...	427
...	...	...	537
...	...	...	587
...	...	...	367
...	...	...	297
...	...	...	547
...	...	...	317
...	...	...	327
...	...	...	487
...	...	...	567
...	...	...	487
...	...	...	387
...	...	...	437

ଅନୁ-ଅନୁ	ପ	397
ଅନୁ-ଅନୁ	ପ	451
ଅନୁ-ଅନୁ	ପ	401
ଅନୁ-ଅନୁ	ପ	561
ଅନୁ-ଅନୁ	ପ	491
ଅନୁ-ଅନୁ	ପ	421
ଅନୁ-ଅନୁ	ପ	401
ଅନୁ-ଅନୁ	ପ	814
ଅନୁ-ଅନୁ	ପ	411
ଅନୁ-ଅନୁ	ପ	311
ଅନୁ-ଅନୁ	ପ	401
ଅନୁ-ଅନୁ	ପ	501
ଅନୁ-ଅନୁ	ପ	481
ଅନୁ-ଅନୁ	ପ	661
ଅନୁ-ଅନୁ	ପ	381
ଅନୁ-ଅନୁ	ପ	461
ଅନୁ-ଅନୁ	ପ	391
ଅନୁ-ଅନୁ	ପ	511
ଅନୁ-ଅନୁ	ପ	481
ଅନୁ-ଅନୁ	ପ	421
ଅନୁ-ଅନୁ	ପ	511
ଅନୁ-ଅନୁ	ପ	531
ଅନୁ-ଅନୁ	ପ	641
ଅନୁ-ଅନୁ	ପ	331
ଅନୁ-ଅନୁ	ପ	521
ଅନୁ-ଅନୁ	ପ	581
ଅନୁ-ଅନୁ	ପ	391
ଅନୁ-ଅନୁ	ପ	631
ଅନୁ-ଅନୁ	ପ	381

ଅନୁ-ଅନୁ

ଅନୁ-ଅନୁ

24

ଅନୁରାଧା	ନ	43
ଅନୁରାଧା	ନ	44
ଅନୁରାଧା	ନ	40
ଅନୁରାଧା	ନ	41
ଅନୁରାଧା	ନ	38
ଅନୁରାଧା	ନ	67
ଅନୁରାଧା	ନ	64
ଅନୁରାଧା	ନ	41
ଅନୁରାଧା	ନ	58
ଅନୁରାଧା	ନ	38
ଅନୁରାଧା	ନ	34
ଅନୁରାଧା	ନ	42
ଅନୁରାଧା	ନ	69
ଅନୁରାଧା	ନ	39
ଅନୁରାଧା	ନ	38
ଅନୁରାଧା	ନ	53
ଅନୁରାଧା	ନ	44
ଅନୁରାଧା	ନ	40
ଅନୁରାଧା	ନ	36
ଅନୁରାଧା	ନ	43
ଅନୁରାଧା	ନ	51
ଅନୁରାଧା	ନ	43
ଅନୁରାଧା	ନ	63
ଅନୁରାଧା	ନ	62
ଅନୁରାଧା	ନ	79
ଅନୁରାଧା	ନ	52
ଅନୁରାଧା	ନ	65

ଅନୁରାଧା  
ଅନୁରାଧା  
ଅନୁରାଧା  
ଅନୁରାଧା

ଅନୁରାଧା

300

304



305	គ. លោក	១	40		
	គ. លោក	1	40		
	គ. លោក		36		
	គ. លោក	1	48		
	គ. លោក	1	46		
	គ. លោក	1	60		គ្រូបង្រៀន
	គ. លោក	1	46		
	គ. លោក	2	59		
	គ. លោក	១	65		
	គ. លោក	1	63		
	គ. លោក	1	62		
	គ. លោក	1	56		
	គ. លោក	1	59		
	គ. លោក	1	46		
	គ. លោក	2	53		
	គ. លោក	២	40		
321	គ. លោក	1	46		
		2			

សមាជិកសរុប: 321 នាក់ ក្នុងនោះ: ប្រុស: 268 នាក់, ស្រី: 53 នាក់ ។

ឈ្មោះនៅក្នុងបញ្ជីខាងលើនេះ ពិតប្រាកដជា  
ប្រជាពលរដ្ឋរស់នៅក្នុងភូមិ... ពិតប្រាកដមែន។  
ថ្ងៃទី.....ខែ.....ឆ្នាំ២០១៥

មេភូមិ  
  
 គ. លោក

**បញ្ជីឈ្មោះប្រជាពលរដ្ឋក្នុងភូមិព្រែកក្រប ឃុំព្រែកតាសរ ស្រុកពោធិ៍រៀង ខេត្តព្រៃវែង  
ស្នើសុំបូលជាសមាជិកសហគមន៍នេសាទព្រែកតាសរ**

ល.រ	នាមនិមនោក្កនាម	ភេទ	អាយុ	ភូមិ	មុខរបរ	ថ្ងៃខែឆ្នាំ ធ្វើមហាសន្និបាត លើកដំបូង
1	គុំ ធីន ធីន	ប	46	ព្រែកក្រប	លក់	
2	លាត ធីន	អ	47	អ	កសិករ	
3	លាត ធីន	អ	68	អ	អ	
4	គុំ ធីន	អ	33	អ	អ	
5	គុំ ធីន	អ	53	អ	អ	
6	លាត ធីន	អ	48	អ	អ	
7	លាត ធីន	អ	67	អ	អ	
8	លាត ធីន	អ	64	អ	អ	
9	លាត ធីន	អ	40	អ	អ	
10	លាត ធីន	ប	66	អ	អ	
11	លាត ធីន	ប	32	អ	អ	
12	លាត ធីន	ប	38	អ	អ	
13	លាត ធីន	អ	49	អ	អ	
14	លាត ធីន	ប	59	អ	អ	
15	លាត ធីន	ប	59	អ	អ	
16	លាត ធីន	អ	35	អ	អ	
17	លាត ធីន	អ	31	អ	អ	
18	លាត ធីន	អ	47	អ	អ	
19	លាត ធីន	អ	66	អ	អ	
20	លាត ធីន	ប	49	អ	អ	
21	លាត ធីន	ប	29	អ	អ	
22	លាត ធីន	អ	65	អ	អ	
23	លាត ធីន	អ	29	អ	អ	

24	କେବଳ କେବଳ	ପ	64	କିମ୍ପା	କମିଟି	
25	କେବଳ କେବଳ	ଂ	57	"	"	
26	କେବଳ କେବଳ	ଂ	56	"	"	
27	କେବଳ କେବଳ	ଂ	44	"	"	
28	କେବଳ କେବଳ	ଂ	64	"	"	
29	କେବଳ କେବଳ	ଂ	57	"	"	
30	କେବଳ କେବଳ	ଂ	29	"	"	
31	କେବଳ କେବଳ	ଂ	37	"	"	
32	କେବଳ କେବଳ	ଂ	41	"	"	
33	କେବଳ କେବଳ	ପ	64	"	"	
34	କେବଳ କେବଳ	ପ	33	"	"	
35	କେବଳ କେବଳ	ଂ	47	"	"	
36	କେବଳ କେବଳ	ଂ	45	"	"	
37	କେବଳ କେବଳ	ଂ	58	"	"	
38	କେବଳ କେବଳ	ଂ	32	"	"	
39	କେବଳ କେବଳ	ଂ	69	"	"	
40	କେବଳ କେବଳ	ଂ	34	"	"	
41	କେବଳ କେବଳ	ଂ	57	"	"	
42	କେବଳ କେବଳ	ଂ	66	"	"	
43	କେବଳ କେବଳ	ପ	64	"	"	
44	କେବଳ କେବଳ	ଂ	59	"	"	
45	କେବଳ କେବଳ	ଂ	76	"	"	
46	କେବଳ କେବଳ	ପ	37	"	"	
47	କେବଳ କେବଳ	ଂ	69	"	"	
48	କେବଳ କେବଳ	ଂ	44	"	"	
49	କେବଳ କେବଳ	ଂ	37	"	"	
50	କେବଳ କେବଳ	ଂ	56	"	"	
51	କେବଳ କେବଳ	ଂ	67	"	"	

52	22725	2	47	2018	2018
53	22725	"	41	"	"
54	22725	U	42	"	"
55	22725	"	56	"	"
56	22725	2	67	"	"
57	22725	U	63	"	"
58	22725	V	36	"	"
59	22725	K	31	"	2018
60	22725	u	44	"	2018
61	22725	u	62	"	"
62	22725	"	37	"	U
63	22725	u	39	"	u
64	22725	u	30	"	u
65	22725	"	52	"	u
66	22725	"	64	"	"
67	22725	"	29	"	u
68	22725	2	67	"	u
69	22725	U	36	"	u
70	22725	2	64	"	u
71	22725	U	47	"	u
72	22725	U	67	"	u
73	22725	"	41	"	u
74	22725	2	69	"	u
75	22725	"	56	"	u
76	22725	U	31	"	u
77	22725	"	60	"	u
78	22725	2	57	"	u
79	22725	U	69	"	u



80	ଅନୁଷ୍ଠାନ ପ୍ରଣୟ	ପ୍ରଣୟ	65	ଅନୁଷ୍ଠାନ	ଅନୁଷ୍ଠାନ	
81	ଅନୁଷ୍ଠାନ ପ୍ରଣୟ	ଅ	33	ଅ	ଅ	
82	ଅନୁଷ୍ଠାନ ପ୍ରଣୟ	ଅ	69	ଅ	ଅ	
83	ଅନୁଷ୍ଠାନ ପ୍ରଣୟ	ଅ	34	ଅ	ଅ	
84	ଅନୁଷ୍ଠାନ ପ୍ରଣୟ	ଅ	53	ଅ	ଅ	
85	ଅନୁଷ୍ଠାନ ପ୍ରଣୟ	ଅ	31	ଅ	ଅ	
86	ଅନୁଷ୍ଠାନ ପ୍ରଣୟ	ଅ	29	ଅ	ଅ	
87	ଅନୁଷ୍ଠାନ ପ୍ରଣୟ	ଅ	57	ଅ	ଅ	
88	ଅନୁଷ୍ଠାନ ପ୍ରଣୟ	ଅ	35	ଅ	ଅ	
89	ଅନୁଷ୍ଠାନ ପ୍ରଣୟ	ଅ	44	ଅ	ଅ	
90	ଅନୁଷ୍ଠାନ ପ୍ରଣୟ	ଅ	46	ଅ	ଅ	
91	ଅନୁଷ୍ଠାନ ପ୍ରଣୟ	ଅ	69	ଅ	ଅ	
92	ଅନୁଷ୍ଠାନ ପ୍ରଣୟ	ଅ	56	ଅ	ଅ	
93	ଅନୁଷ୍ଠାନ ପ୍ରଣୟ	ଅ	59	ଅ	ଅନୁଷ୍ଠାନ	
94	ଅନୁଷ୍ଠାନ ପ୍ରଣୟ	ଅ	62	ଅ	ଅ	
95	ଅନୁଷ୍ଠାନ ପ୍ରଣୟ	ଅ	60	ଅ	ଅନୁଷ୍ଠାନ	
96	ଅନୁଷ୍ଠାନ ପ୍ରଣୟ	ଅ	57	ଅ	ଅ	
97	ଅନୁଷ୍ଠାନ ପ୍ରଣୟ	ଅ	74	ଅ	ଅ	
98	ଅନୁଷ୍ଠାନ ପ୍ରଣୟ	ଅ	66	ଅ	ଅ	
99	ଅନୁଷ୍ଠାନ ପ୍ରଣୟ	ଅ	37	ଅ	ଅ	
100	ଅନୁଷ୍ଠାନ ପ୍ରଣୟ	ଅ	59	ଅ	ଅ	
101	ଅନୁଷ୍ଠାନ ପ୍ରଣୟ	ଅ	37	ଅ	ଅ	
102	ଅନୁଷ୍ଠାନ ପ୍ରଣୟ	ଅ	58	ଅ	ଅ	
103	ଅନୁଷ୍ଠାନ ପ୍ରଣୟ	ଅ	33	ଅ	ଅ	
104	ଅନୁଷ୍ଠାନ ପ୍ରଣୟ	ଅ	36	ଅ	ଅ	
105	ଅନୁଷ୍ଠାନ ପ୍ରଣୟ	ଅ	29	ଅ	ଅ	
106	ଅନୁଷ୍ଠାନ ପ୍ରଣୟ	ଅ	49	ଅ	ଅ	
107	ଅନୁଷ୍ଠାନ ପ୍ରଣୟ	ଅ	59	ଅ	ଅ	

108	କ୍ଷମା ପତ୍ର	ପ	୫୬	ରାଜସ୍ୱ	କରମ	
109	କ୍ଷମା ପତ୍ର	୪	୬୫	୪	୪	
110	କ୍ଷମା ପତ୍ର	୪	୫୨	୪	୪	
111	କ୍ଷମା ପତ୍ର	୪	୨୨	୪	୪	
112	କ୍ଷମା ପତ୍ର	୪	୫୨	୪	୪	
113	କ୍ଷମା ପତ୍ର	୪	୫୫	୪	୪	
114	କ୍ଷମା ପତ୍ର	୪	୫୫	୪	୪	
115	କ୍ଷମା ପତ୍ର	୪	୫୭	୪	୪	
116	କ୍ଷମା ପତ୍ର	୪	୩୬	୪	୪	
117	କ୍ଷମା ପତ୍ର	୪	୬୫	୪	୪	
118	କ୍ଷମା ପତ୍ର	୪	୫୭	୪	୪	
119	କ୍ଷମା ପତ୍ର	୪	୫୫	୪	୪	
120	କ୍ଷମା ପତ୍ର	୪	୬୦	୪	୪	
121	କ୍ଷମା ପତ୍ର	୪	୬୫	୪	୪	
122	କ୍ଷମା ପତ୍ର	୪	୭୭	୪	୪	
123	କ୍ଷମା ପତ୍ର	୪	୬୨	୪	୪	
124	କ୍ଷମା ପତ୍ର	୪	୬୨	୪	୪	
125	କ୍ଷମା ପତ୍ର	୪	୫୫	୪	୪	
126	କ୍ଷମା ପତ୍ର	୪	୭୫	୪	୪	
127	କ୍ଷମା ପତ୍ର	୪	୬୫	୪	୪	
128	କ୍ଷମା ପତ୍ର	୪	୫୨	୪	୪	
129	କ୍ଷମା ପତ୍ର	୪	୩୫	୪	୪	
130	କ୍ଷମା ପତ୍ର	୪	୬୫	୪	୪	
131	କ୍ଷମା ପତ୍ର	୪	୩୨	୪	୪	
132	କ୍ଷମା ପତ୍ର	୪	୩୫	୪	୪	
133	କ୍ଷମା ପତ୍ର	୪	୫୨	୪	୪	
134	କ୍ଷମା ପତ୍ର	୪	୭୫	୪	୪	
135	କ୍ଷମା ପତ୍ର	୪	୫୨	୪	୪	

136	ସ୍ତ୍ରୀ ଚରଣ	ପ	54	ଆନନ୍ଦ	ନରୀନ	
137	ସ୍ତ୍ରୀ ଚରଣ	ଧ	49	"	"	
138	ସ୍ତ୍ରୀ ଚରଣ	ଧ	44	"	୦	
139	ସ୍ତ୍ରୀ ଚରଣ	ଧ	29	"	୦	
140	ସ୍ତ୍ରୀ ଚରଣ	ଧ	39	"	୦	
141	ସ୍ତ୍ରୀ ଚରଣ	ଧ	34	"	୦	
142	ସ୍ତ୍ରୀ ଚରଣ	ଧ	49	"	୦	
143	ସ୍ତ୍ରୀ ଚରଣ	ଧ	44	"	୦	
144	ସ୍ତ୍ରୀ ଚରଣ	ପ	31	"	୦	
145	ସ୍ତ୍ରୀ ଚରଣ	ଧ	64	"	୦	
146	ସ୍ତ୍ରୀ ଚରଣ	ପ	41	୦	ଶ୍ରୀ ପଦ୍ମାବତୀ	
147	ସ୍ତ୍ରୀ ଚରଣ	ଧ	46	୦	ନରୀନ	
148	ସ୍ତ୍ରୀ ଚରଣ	ପ	46	"	୦	
149	ସ୍ତ୍ରୀ ଚରଣ	ଧ	31	"	"	
150	ସ୍ତ୍ରୀ ଚରଣ	ଧ	74	"	"	
151	ସ୍ତ୍ରୀ ଚରଣ	ଧ	49	"	୦	
152	ସ୍ତ୍ରୀ ଚରଣ	ପ	29	"	"	
153	ସ୍ତ୍ରୀ ଚରଣ	ପ	28	"	"	
154	ସ୍ତ୍ରୀ ଚରଣ	ଧ	32	"	୦	
155	ସ୍ତ୍ରୀ ଚରଣ	ଧ	30	"	"	
156	ସ୍ତ୍ରୀ ଚରଣ	ଧ	69	"	"	
157	ସ୍ତ୍ରୀ ଚରଣ	ପ	39	"	"	
158	ସ୍ତ୍ରୀ ଚରଣ	ଧ	49	"	୦	
159	ସ୍ତ୍ରୀ ଚରଣ	ପ	29	"	"	
160	ସ୍ତ୍ରୀ ଚରଣ	ପ	59	"	"	
161	ସ୍ତ୍ରୀ ଚରଣ	ଧ	67	"	"	
162	ସ୍ତ୍ରୀ ଚରଣ	ଧ	31	"	୦	
163	ସ୍ତ୍ରୀ ଚରଣ	ଧ	36	"	"	

NO.	Topic	Q.No.	Page	Answer	Mark
164	ଅଧ୍ୟାୟ ୧	୨୩	୩୧	୧	୫
165	ଅଧ୍ୟାୟ ୧	୨୪	୩୭	୫	୫
166	ଅଧ୍ୟାୟ ୧	୨୫	୫୭	୫	୫
167	ଅଧ୍ୟାୟ ୧	୨୬	୩୨	୫	୫
168	ଅଧ୍ୟାୟ ୧	୨୭	୬୫	୫	୫
169	ଅଧ୍ୟାୟ ୧	୨୮	୬୫	୫	୫
170	ଅଧ୍ୟାୟ ୧	୨୯	୩୬	୫	୫
171	ଅଧ୍ୟାୟ ୧	୩୦	୫୫	୫	୫
172	ଅଧ୍ୟାୟ ୧	୩୧	୭୫	୫	୫
173	ଅଧ୍ୟାୟ ୧	୩୨	୫୨	୫	୫
174	ଅଧ୍ୟାୟ ୧	୩୩	୫୭	୫	୫
175	ଅଧ୍ୟାୟ ୧	୩୪	୬୫	୫	୫
176	ଅଧ୍ୟାୟ ୧	୩୫	୩୭	୫	୫
177	ଅଧ୍ୟାୟ ୧	୩୬	୫୨	୫	୫
178	ଅଧ୍ୟାୟ ୧	୩୭	୩୧	୫	୫
179	ଅଧ୍ୟାୟ ୧	୩୮	୫୧	୫	୫
180	ଅଧ୍ୟାୟ ୧	୩୯	୬୨	୫	୫
181	ଅଧ୍ୟାୟ ୧	୪୦	୫୧	୫	୫
182	ଅଧ୍ୟାୟ ୧	୪୧	୫୫	୫	୫
183	ଅଧ୍ୟାୟ ୧	୪୨	୫୦	୫	୫
184	ଅଧ୍ୟାୟ ୧	୪୩	୫୨	୫	୫
185	ଅଧ୍ୟାୟ ୧	୪୪	୩୧	୫	୫
186	ଅଧ୍ୟାୟ ୧	୪୫	୩୭	୫	୫
187	ଅଧ୍ୟାୟ ୧	୪୬	୩୭	୫	୫
188	ଅଧ୍ୟାୟ ୧	୪୭	୫୧	୫	୫
189	ଅଧ୍ୟାୟ ୧	୪୮	୬୧	୫	୫
190	ଅଧ୍ୟାୟ ୧	୪୯	୫୨	୫	୫
191	ଅଧ୍ୟାୟ ୧	୫୦	୩୭	୫	୫



192	ಶಕ್ತಿ ಪ್ರತಿ	೮	57	ಶಕ್ತಿ ಪ್ರತಿ	ಶಕ್ತಿ	
193	ಶಕ್ತಿ ಪ್ರತಿ	"	61	"	"	
194	ಶಕ್ತಿ ಪ್ರತಿ	"	36	"	"	
195	ಶಕ್ತಿ ಪ್ರತಿ	"	31	"	"	
196	ಶಕ್ತಿ ಪ್ರತಿ	೮	31	"	"	
197	ಶಕ್ತಿ ಪ್ರತಿ	೪	30	"	"	
198	ಶಕ್ತಿ ಪ್ರತಿ	೪	60	"	"	
199	ಶಕ್ತಿ ಪ್ರತಿ	"	56	"	"	
200	ಶಕ್ತಿ ಪ್ರತಿ	"	55	"	"	
201	ಶಕ್ತಿ ಪ್ರತಿ	"	66	"	"	
202	ಶಕ್ತಿ ಪ್ರತಿ	೮	44	"	"	
203	ಶಕ್ತಿ ಪ್ರತಿ	"	40	"	"	
204	ಶಕ್ತಿ ಪ್ರತಿ	"	32	"	ಶಕ್ತಿ	
205	ಶಕ್ತಿ ಪ್ರತಿ	"	31	"	ಶಕ್ತಿ	
206	ಶಕ್ತಿ ಪ್ರತಿ	"	61	"	"	
207	ಶಕ್ತಿ ಪ್ರತಿ	"	57	"	"	
208	ಶಕ್ತಿ ಪ್ರತಿ	"	47	"	"	
209	ಶಕ್ತಿ ಪ್ರತಿ	"	57	"	"	
210	ಶಕ್ತಿ ಪ್ರತಿ	೮	77	"	"	
211	ಶಕ್ತಿ ಪ್ರತಿ	೮	37	"	"	
212	ಶಕ್ತಿ ಪ್ರತಿ	"	64	"	"	
213	ಶಕ್ತಿ ಪ್ರತಿ	"	71	"	"	
214	ಶಕ್ತಿ ಪ್ರತಿ	"	37	"	"	
215	ಶಕ್ತಿ ಪ್ರತಿ	"	39	"	"	
216	ಶಕ್ತಿ ಪ್ರತಿ	"	67	"	"	
217	ಶಕ್ತಿ ಪ್ರತಿ	೮	32	"	"	
218	ಶಕ್ತಿ ಪ್ರತಿ	೮	72	"	"	

219	ଅମଳାମୟ	ଝ	35	ଅମଳାମୟ	ଅମଳାମୟ	
220	ଅମଳାମୟ	ଠ	38	ଠ	ଠ	
221	ଅମଳାମୟ	ଡ	31	ଠ	ଠ	
222	ଅମଳାମୟ	ଢ	60	ଠ	ଠ	
223	ଅମଳାମୟ	ଣ	40	ଠ	ଠ	
224	ଅମଳାମୟ	ତ	39	ଠ	ଠ	
225	ଅମଳାମୟ	ଥ	36	ଠ	ଠ	
226	ଅମଳାମୟ	ଦ	47	ଠ	ଠ	
227	ଅମଳାମୟ	ଧ	29	ଠ	ଠ	
228	ଅମଳାମୟ	ନ	39	ଠ	ଠ	
229	ଅମଳାମୟ	ଢ	29	ଠ	ଠ	
230	ଅମଳାମୟ	ତ	34	ଠ	ଠ	
231	ଅମଳାମୟ	ଥ	31	ଠ	ଠ	
232	ଅମଳାମୟ	ଦ	34	ଠ	ଠ	
233	ଅମଳାମୟ	ଧ	28	ଠ	ଠ	
234	ଅମଳାମୟ	ନ	64	ଠ	ଠ	
235	ଅମଳାମୟ	ଢ	37	ଠ	ଠ	
236	ଅମଳାମୟ	ଣ	32	ଠ	ଠ	
237	ଅମଳାମୟ	ତ	46	ଠ	ଠ	
238	ଅମଳାମୟ	ଥ	57	ଠ	ଠ	
239	ଅମଳାମୟ	ଦ	64	ଠ	ଠ	
240	ଅମଳାମୟ	ଧ	69	ଠ	ଠ	
241	ଅମଳାମୟ	ନ	35	ଠ	ଠ	
242	ଅମଳାମୟ	ଢ	39	ଠ	ଠ	
243	ଅମଳାମୟ	ତ	30	ଠ	ଠ	
244	ଅମଳାମୟ	ଥ	64	ଠ	ଠ	
245	ଅମଳାମୟ	ଦ	39	ଠ	ଠ	
246	ଅମଳାମୟ	ଧ	40	ଠ	ଠ	

247	ମାଧବ ମିଶ୍ର	ଝ	39	ମାଧବ ମିଶ୍ର	ମାଧବ	
248	ସତ୍ୟ ମ	ଝ	74	ଝ	ଝ	
249	ସୁଧା କୁମାର	ଠ	69	ଝ	ଝ	
250	ସୁଧା କୁମାର	ଝ	61	ଝ	ଝ	
251	ସୁଧା କୁମାର	ଝ	61	ଝ	ଝ	
252	ସୁଧା କୁମାର	ଝ	57	ଝ	ଝ	
253	ସୁଧା କୁମାର	ଝ	39	ଝ	ଝ	
254	ସୁଧା କୁମାର	ଝ	57	ଝ	ଝ	
255	ସୁଧା କୁମାର	ଝ	28	ଝ	ଝ	
256	ସୁଧା କୁମାର	ଝ	57	ଝ	ଝ	
257	ସୁଧା କୁମାର	ଝ	60	ଝ	ଝ	
258	ସୁଧା କୁମାର	ଝ	54	ଝ	ଝ	
259	ସୁଧା କୁମାର	ଝ	49	ଝ	ଝ	
260	ସୁଧା କୁମାର	ଝ	36	ଝ	ଝ	
261	ସୁଧା କୁମାର	ଝ	40	ଝ	ଝ	
262	ସୁଧା କୁମାର	ଝ	64	ଝ	ଝ	
263	ସୁଧା କୁମାର	ଝ	40	ଝ	ଝ	
264	ସୁଧା କୁମାର	ଝ	30	ଝ	ଝ	
265	ସୁଧା କୁମାର	ଝ	42	ଝ	ଝ	
266	ସୁଧା କୁମାର	ଝ	59	ଝ	ଝ	
267	ସୁଧା କୁମାର	ଝ	52	ଝ	ଝ	
268	ସୁଧା କୁମାର	ଝ	60	ଝ	ଝ	
269	ସୁଧା କୁମାର	ଝ	55	ଝ	ଝ	
270	ସୁଧା କୁମାର	ଝ	39	ଝ	ଝ	
271	ସୁଧା କୁମାର	ଝ	71	ଝ	ଝ	
272	ସୁଧା କୁମାର	ଝ	37	ଝ	ଝ	
273	ସୁଧା କୁମାର	ଝ	58	ଝ	ଝ	
274	ସୁଧା କୁମାର	ଝ	30	ଝ	ଝ	





307	କେନ୍ଦ୍ର ପୁସ୍ତକ	୨୨	୫୨	୨୦୧୫	କଲେକ୍ଟ
308	କେନ୍ଦ୍ର ପୁସ୍ତକ	୫୧	୫୧	୫୧	୫୧
309	କେନ୍ଦ୍ର ପୁସ୍ତକ	୫୫	୫୫	୫୫	୫୫
310	କେନ୍ଦ୍ର ପୁସ୍ତକ	୫୭	୫୭	୫୭	୫୭
311	କେନ୍ଦ୍ର ପୁସ୍ତକ	୫୯	୫୯	୫୯	୫୯
312	କେନ୍ଦ୍ର ପୁସ୍ତକ	୬୧	୬୧	୬୧	୬୧
313	କେନ୍ଦ୍ର ପୁସ୍ତକ	୬୩	୬୩	୬୩	୬୩
314	କେନ୍ଦ୍ର ପୁସ୍ତକ	୬୫	୬୫	୬୫	୬୫
315	କେନ୍ଦ୍ର ପୁସ୍ତକ	୬୭	୬୭	୬୭	୬୭
316	କେନ୍ଦ୍ର ପୁସ୍ତକ	୬୯	୬୯	୬୯	୬୯
317	କେନ୍ଦ୍ର ପୁସ୍ତକ	୭୧	୭୧	୭୧	୭୧
318	କେନ୍ଦ୍ର ପୁସ୍ତକ	୭୩	୭୩	୭୩	୭୩
319	କେନ୍ଦ୍ର ପୁସ୍ତକ	୭୫	୭୫	୭୫	୭୫
320	କେନ୍ଦ୍ର ପୁସ୍ତକ	୭୭	୭୭	୭୭	୭୭
321	କେନ୍ଦ୍ର ପୁସ୍ତକ	୭୯	୭୯	୭୯	୭୯
322	କେନ୍ଦ୍ର ପୁସ୍ତକ	୮୧	୮୧	୮୧	୮୧
323	କେନ୍ଦ୍ର ପୁସ୍ତକ	୮୩	୮୩	୮୩	୮୩
324	କେନ୍ଦ୍ର ପୁସ୍ତକ	୮୫	୮୫	୮୫	୮୫
325	କେନ୍ଦ୍ର ପୁସ୍ତକ	୮୭	୮୭	୮୭	୮୭
326	କେନ୍ଦ୍ର ପୁସ୍ତକ	୮୯	୮୯	୮୯	୮୯
327	କେନ୍ଦ୍ର ପୁସ୍ତକ	୯୧	୯୧	୯୧	୯୧
328	କେନ୍ଦ୍ର ପୁସ୍ତକ	୯୩	୯୩	୯୩	୯୩
329	କେନ୍ଦ୍ର ପୁସ୍ତକ	୯୫	୯୫	୯୫	୯୫
330	କେନ୍ଦ୍ର ପୁସ୍ତକ	୯୭	୯୭	୯୭	୯୭
331	କେନ୍ଦ୍ର ପୁସ୍ତକ	୯୯	୯୯	୯୯	୯୯

କେନ୍ଦ୍ର ପୁସ୍ତକ  
କଲେକ୍ଟ

332	ಗೌಡ ಲೀಡ್	ಫುನ್	29	ಪುಸ್ತಕ	ನವೀಕರಣ	
335	ಫ. ಸುಕೇಶ್	ಫುನ್	27	ಪುಸ್ತಕ		
336	ಹೊಸ ಪುಸ್ತಕ	"	50	"	"	
335	ಪುಸ್ತಕ ಪುಸ್ತಕ	"	47	"	"	
336	ಪುಸ್ತಕ ಪುಸ್ತಕ	"	49	"	"	
337	ಪುಸ್ತಕ ಪುಸ್ತಕ	"	46	"	"	
338	ಪುಸ್ತಕ ಪುಸ್ತಕ	"	39	"	"	
339	ಪುಸ್ತಕ ಪುಸ್ತಕ	"	49	"	"	
340	ಪುಸ್ತಕ ಪುಸ್ತಕ	"	67	"	"	
3401	ಪುಸ್ತಕ ಪುಸ್ತಕ	"	34	"	"	
3402	ಪುಸ್ತಕ ಪುಸ್ತಕ	"	50	"	"	
3403	ಪುಸ್ತಕ ಪುಸ್ತಕ	"	52	"	"	
3404	ಪುಸ್ತಕ ಪುಸ್ತಕ	"	31	"	"	
3405	ಪುಸ್ತಕ ಪುಸ್ತಕ	"	49	"	"	
3406	ಪುಸ್ತಕ ಪುಸ್ತಕ	"	48	"	"	
3407	ಪುಸ್ತಕ ಪುಸ್ತಕ	"	47	"	"	
3408	ಪುಸ್ತಕ ಪುಸ್ತಕ	"	54	"	"	
3409	ಪುಸ್ತಕ ಪುಸ್ತಕ	"	36	"	"	
350	ಪುಸ್ತಕ ಪುಸ್ತಕ	"	49	"	"	
351	ಪುಸ್ತಕ ಪುಸ್ತಕ	"	34	"	"	
352	ಪುಸ್ತಕ ಪುಸ್ತಕ	"	50	"	"	
353	ಪುಸ್ತಕ ಪುಸ್ತಕ	"	37	"	"	
354	ಪುಸ್ತಕ ಪುಸ್ತಕ	"	34	"	"	
355	ಪುಸ್ತಕ ಪುಸ್ತಕ	"	57	"	"	
356	ಪುಸ್ತಕ ಪುಸ್ತಕ	"	57	"	"	
357	ಪುಸ್ತಕ ಪುಸ್ತಕ	"	32	"	"	
358	ಪುಸ್ತಕ ಪುಸ್ತಕ	"	28	"	"	
359	ಪುಸ್ತಕ ಪುಸ್ತಕ	"	49	"	"	

360	କୋଷ କୋଷ	ପ	୨୨	୧୦୭୫	କଲକ	
361	କୋଷ କୋଷ	କ	୨୧	୫	୫	
362	କୋଷ କୋଷ	ପ	୬୫	୫	୫	
363	କୋଷ କୋଷ	୫	୧୫	୫	୫	
364	କୋଷ କୋଷ	୫	୨୧	୫	୫	
365	କୋଷ କୋଷ	୫	୨୫	୫	୫	
366	କୋଷ କୋଷ	୫	୨୨	୫	୫	
367	କୋଷ କୋଷ	୫	୫୨	୫	୫	
368	କୋଷ କୋଷ	କ	୨୫	୫	୫	
369	କୋଷ କୋଷ	ପ	୧୨	୫	୫	
370	କୋଷ କୋଷ	୫	୧୨	୫	୫	
371	କୋଷ କୋଷ	୫	୨୦	୫	୫	
372	କୋଷ କୋଷ	୫	୨୦	୫	୫	
373	କୋଷ କୋଷ	କ	୨୨	୫	୫	
374	କୋଷ କୋଷ	ପ	୨୫	୫	୫	
375	କୋଷ କୋଷ	୫	୨୧	୫	୫	
376	କୋଷ କୋଷ	୫	୨୨	୫	୫	
377	କୋଷ କୋଷ	୫	୧୫	୫	୫	
378	କୋଷ କୋଷ	୫	୧୨	୫	୫	
379	କୋଷ କୋଷ	ପ	୫୫	୫	୫	
380	କୋଷ କୋଷ	୫	୧୫	୫	୫	
381	କୋଷ କୋଷ	୫	୧୫	୫	୫	
382	କୋଷ କୋଷ	୫	୫୫	୫	୫	
383	କୋଷ କୋଷ	୫	୨୧	୫	୫	
384	କୋଷ କୋଷ	୫	୨୨	୫	୫	
385	କୋଷ କୋଷ	୫	୧୫	୫	୫	
386	କୋଷ କୋଷ	୫	୨୨	୫	୫	
387	କୋଷ କୋଷ	୫	୨୨	୫	୫	

388	ସର୍ବ ମତ	ପ	44	100%	କୋଟ	
389	ସର୍ବ କୋଟ	୩	56	"	"	
390	କୋଟ କୋଟ	୩	31	"	"	
391	କୋଟ କୋଟ	୩	29	"	"	
392	କୋଟ କୋଟ	୩	50	"	"	
393	କୋଟ କୋଟ	୩	28	"	"	
394	କୋଟ କୋଟ	୩	45	"	"	
395	କୋଟ କୋଟ	୩	59	"	"	
396	କୋଟ କୋଟ	୩	29	"	"	
397	କୋଟ କୋଟ	୩	55	"	"	
398	କୋଟ କୋଟ	୩	49	"	"	
399	କୋଟ କୋଟ	୩	38	"	"	
400	କୋଟ କୋଟ	୩	34	"	"	
401	କୋଟ କୋଟ	୩	52	"	"	
402	କୋଟ କୋଟ	୩	34	"	"	
403	କୋଟ କୋଟ	୩	61	"	"	
404	କୋଟ କୋଟ	୩	60	"	"	
405	କୋଟ କୋଟ	୩	47	"	"	
406	କୋଟ କୋଟ	୩	50	"	"	
407	କୋଟ କୋଟ	୩	71	"	"	
408	କୋଟ କୋଟ	୩	29	"	"	
409	କୋଟ କୋଟ	୩	28	"	"	
410	କୋଟ କୋଟ	୩	30	"	"	
411	କୋଟ କୋଟ	୩	67	"	"	
412	କୋଟ କୋଟ	୩	34	"	"	
413	କୋଟ କୋଟ	୩	29	"	"	
414	କୋଟ କୋଟ	୩	31	"	"	
415	କୋଟ କୋଟ	୩	29	"	"	



416	ସିଂହ ଶିଳା	ଶି	27	କାଗଜ	କାଗଜ
417	ଶିଳା ପତ୍ର	ପ	50	"	"
418	ଶିଳା କାଗଜ	କ	55	"	"
419	କାଗଜ ପତ୍ର	ପ	67	"	"
420	କାଗଜ କାଗଜ	"	44	"	"
421	କାଗଜ ଶିଳା	"	39	"	"
422	କାଗଜ କାଗଜ	"	40	"	"
423	କାଗଜ କାଗଜ	"	51	"	"
424	କାଗଜ କାଗଜ	"	57	"	"
425	କାଗଜ କାଗଜ	"	49	"	"
426	କାଗଜ କାଗଜ	"	41	"	"
427	କାଗଜ କାଗଜ	"	50	"	"
428	କାଗଜ କାଗଜ	"	74	"	"
429	କାଗଜ କାଗଜ	"	37	"	"
430	କାଗଜ କାଗଜ	କ	56	"	"
431	କାଗଜ କାଗଜ	ପ	44	"	"
432	କାଗଜ କାଗଜ	"	47	"	"
433	କାଗଜ କାଗଜ	"	37	"	"
434	କାଗଜ କାଗଜ	"	34	"	"
435	କାଗଜ କାଗଜ	"	34	"	"
436	କାଗଜ କାଗଜ	"	36	"	"
437	କାଗଜ କାଗଜ	"	40	"	"
438	କାଗଜ କାଗଜ	"	41	"	"
439	କାଗଜ କାଗଜ	"	37	"	"
440	କାଗଜ କାଗଜ	"	41	"	"
441	କାଗଜ କାଗଜ	କ	76	"	"
442	କାଗଜ କାଗଜ	ପ	46	"	"
443	କାଗଜ କାଗଜ	"	45	"	"

444	ହୋମ୍ ସ୍କୁଲ	ଭିକ୍ଷ	40	10000	କଲିକତା	
445	ଲକ୍ଷ୍ମୀ ବିକ	4	51	4	4	
446	କୃଷି କଲେଜ	4	25	4	4	
442	ପାଠ ଶାଳା	4	64	4	4	
448	ଉଚ୍ଚ ମାଧ୍ୟମିକ	4	57	4	4	
449	କୋଲିକତା	4	54	4	4	
450	ମାଧ୍ୟମିକ ବିଦ୍ୟାଳୟ	4	36	4	4	
451	ଉଚ୍ଚ ବିଦ୍ୟାଳୟ	4	74	4	4	
452	ଉଚ୍ଚ ବିଦ୍ୟାଳୟ	4	32	4	4	
453	କୋଲିକତା	4	51	4	4	
454	ଉଚ୍ଚ ବିଦ୍ୟାଳୟ	4	49	4	4	
455	ଉଚ୍ଚ ବିଦ୍ୟାଳୟ	4	47	4	4	
456	କୋଲିକତା	4	50	4	4	
457	ଉଚ୍ଚ ବିଦ୍ୟାଳୟ	4	49	4	4	
458	କୋଲିକତା	4	29	4	4	
459	ଉଚ୍ଚ ବିଦ୍ୟାଳୟ	4	60	4	4	
460	ଉଚ୍ଚ ବିଦ୍ୟାଳୟ	4	54	4	4	
461	ଉଚ୍ଚ ବିଦ୍ୟାଳୟ	4	62	4	4	
462	ଉଚ୍ଚ ବିଦ୍ୟାଳୟ	4	57	4	4	
463	ଉଚ୍ଚ ବିଦ୍ୟାଳୟ	4	44	4	4	
464	ଉଚ୍ଚ ବିଦ୍ୟାଳୟ	4	58	4	4	
465	ଉଚ୍ଚ ବିଦ୍ୟାଳୟ	4	59	4	4	
466	ଉଚ୍ଚ ବିଦ୍ୟାଳୟ	4	31	4	4	
467	ଉଚ୍ଚ ବିଦ୍ୟାଳୟ	4	37	4	4	
468	ଉଚ୍ଚ ବିଦ୍ୟାଳୟ	4	41	4	4	
469	ଉଚ୍ଚ ବିଦ୍ୟାଳୟ	4	41	4	4	
470	ଉଚ୍ଚ ବିଦ୍ୟାଳୟ	4	44	4	4	
471	ଉଚ୍ଚ ବିଦ୍ୟାଳୟ	4	37	4	4	

472	ସ୍ଵାମୀ ଦାସ	ପୁଅ	29	1 ଡିଗ୍ରୀ	କର୍ମକା	
473	କା ଶ୍ରୀ	୩	28	୩	୩	
474	କା ଶ୍ରୀ	୩	26	୩	୩	
475	କା ଶ୍ରୀ	୩	28	୩	୩	
476	କା ଶ୍ରୀ	୩	29	୩	୩	
477	କା ଶ୍ରୀ	୩	33	୩	୩	
478	କା ଶ୍ରୀ	୩	39	୩	୩	
479	କା ଶ୍ରୀ	୩	30	୩	୩	
480	କା ଶ୍ରୀ	୩	29	୩	୩	
481	କା ଶ୍ରୀ	୩	31	୩	୩	
482	କା ଶ୍ରୀ	୩	30	୩	୩	
483	କା ଶ୍ରୀ	୩	47	୩	୩	
484	କା ଶ୍ରୀ	୩	50	୩	୩	
485	କା ଶ୍ରୀ	୩	67	୩	୩	
486	କା ଶ୍ରୀ	୩	46	୩	୩	
487	କା ଶ୍ରୀ	୩	31	୩	୩	
488	କା ଶ୍ରୀ	୩	32	୩	୩	
489	କା ଶ୍ରୀ	୩	33	୩	୩	
490	କା ଶ୍ରୀ	୩	47	୩	୩	
491	କା ଶ୍ରୀ	୩	67	୩	୩	
492	କା ଶ୍ରୀ	୩	48	୩	୩	
493	କା ଶ୍ରୀ	୩	41	୩	୩	
494	କା ଶ୍ରୀ	୩	40	୩	୩	
495	କା ଶ୍ରୀ	୩	39	୩	୩	
496	କା ଶ୍ରୀ	୩	29	୩	୩	
497	କା ଶ୍ରୀ	୩	57	୩	୩	
498	କା ଶ୍ରୀ	୩	36	୩	୩	
499	କା ଶ୍ରୀ	୩	41	୩	୩	

500	ભાગ સહ	ગુજ	49	100%	કલેજ	
501	સે ભાગ	"	34	"	"	
502	ભાગ ભાગ	જ	62	"	"	
503	સે ભાગ	૦	48	"	"	
504	ભાગ ભાગ	૦	44	"	"	
505	સે સહ	"	41	"	"	
506	સે સહ	"	45	"	"	
507	સુસ સંભાળ	"	40	"	"	
508	ભાગ સે	"	34	"	"	
509	સહ સહ	"	31	"	"	
510	સે સહ સહ	"	32	"	"	
511	સે સહ	"	29	"	"	
512	સે સહ	સે	29	"	"	
513	સહ સહ	૦	28			
514	સે સહ	"	24	"	"	
515	સે સહ	જ	30	"	"	
516	સહ સહ	૦	30	"	"	
517	સહ સહ	"	28	"	"	
518	સે સહ	"	27	"	"	
519	સે સહ	"	29	"	"	
520	સે સહ	"	30	"	"	
521	સહ સહ	"	28	"	"	
522	સહ સહ	જ	27	"	"	
523	સે સહ	૦	31	"	"	
524	સે સહ	"	31	"	"	
525	સહ સહ	"	27	"	"	
526	સે સહ	"	30	"	"	
527	સે સહ	"	31	"	"	



528	ស៊ីម ឆ័យ	ស	74	កែវ	គោរព	
529	ស៊ីម ឆ័យ	ស	29	"	"	
530	ស៊ីម ឆ័យ	ប	47	"	"	
531	ស៊ីម ឆ័យ	ស	44	"	"	
532	ស៊ីម ឆ័យ	"	74			
533	ស៊ីម ឆ័យ	ប	47	"	"	
534	ស៊ីម ឆ័យ	"	41	"	"	
535	ស៊ីម ឆ័យ	ស	60	"	"	
536	ស៊ីម ឆ័យ	ប	31	"	"	
537	ស៊ីម ឆ័យ	"	52	"	"	
538	ស៊ីម ឆ័យ	"	31	"	"	
539	ស៊ីម ឆ័យ	"	29	"	"	
540	ស៊ីម ឆ័យ	"	30	"	"	
541	ស៊ីម ឆ័យ	"	29	"	"	
542	ស៊ីម ឆ័យ	"	30	"	"	
543	ស៊ីម ឆ័យ	"	64	"	"	
544	ស៊ីម ឆ័យ	"	29	"	"	
545	ស៊ីម ឆ័យ	"	27	"	"	
546	ស៊ីម ឆ័យ	"	39	"	"	
547	ស៊ីម ឆ័យ	"	30	"	"	
548	ស៊ីម ឆ័យ	"	31	"	"	

សមាជិកសរុប: 548 នាក់ ក្នុងនោះ ប្រុស:

នាក់, ស្រី: 89 នាក់ ។

ឈ្មោះនៅក្នុងបញ្ជីខាងលើនេះ ពិតប្រាកដជា  
ប្រជាពលរដ្ឋរស់នៅក្នុងភូមិ កែវ.....ពិតប្រាកដមែន។  
កែវ..... ថ្ងៃទី ៤៥.....ខែ ០១.....ឆ្នាំ ២០១៥

មេភូមិ កែវ



០៧ ២៥

**បញ្ជីឈ្មោះប្រជាពលរដ្ឋក្នុងភូមិព្រែកតាសៈ ឃុំព្រែកតាសៈ ស្រុកពោធិ៍សៀង  
ខេត្តព្រៃវែង ស្នើសុំចូលជាសមាជិកសហគមន៍នេសាទព្រែកតាសៈ**

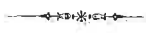

ល.រ	នាមនិមនោគត្តនាម	ភេទ	អាយុ	ភូមិ	មុខរបរ	ថ្ងៃខែឆ្នាំ ធ្វើមហាសន្និបាត លើកដំបូង
1	ឌី ឃុំ	ប	56	ព្រែកតាសៈ	កសិករ	
2	គឹម ភីន		51			
3	ឃឹម ឃឹម		48			
4	គង់ គង់		72			
5	គង់ គី		37			
6	គីន ឃ		55			
7	គីន ឃ		53			
8	ឈុន គី		42			
9	គឹម ឃុន		45			
10	គឹម ឃុន		37			
11	គឹម គីន		46			
12	គីន ឃុន		52			
13	ឃុន ឃុន		56			
14	គង់ គីន	គ	57			
15	គីន គុន		48			
16	គីន ឃ	ប	45			
17	គីន ឃ		53			
18	គង់ គង់		38			
19	ឃុន ឃុន		37			
20	គង់ គង់		67			
21	ឃុន ឃុន		38			
22	គីន គីន	គ	75			
23	គង់ ឃុន	ប	50			

24	ପାଠ ପାଠ	ପ	68		
25	ପାଠ ପାଠ	ପ	47		
26	ପାଠ ପାଠ	ପ	37		
27	ପାଠ ପାଠ	ପ	48		
28	ପାଠ ପାଠ	ପ	30		
29	ପାଠ ପାଠ	ପ	53		
30	ପାଠ ପାଠ	ପ	38		
31	ପାଠ ପାଠ	ପ	48		
32	ପାଠ ପାଠ	ପ	55		
33	ପାଠ ପାଠ	ପ	48		
34	ପାଠ ପାଠ	ପ	68		
35	ପାଠ ପାଠ	ପ	72		
36	ପାଠ ପାଠ		53		
37	ପାଠ ପାଠ		38		
38	ପାଠ ପାଠ	ପ	40		
39	ପାଠ ପାଠ	ପ	48		
40	ପାଠ ପାଠ	ପ	54		
41	ପାଠ ପାଠ	ପ	38		
42	ପାଠ ପାଠ	ପ	63		
43	ପାଠ ପାଠ	ପ	61		
44	ପାଠ ପାଠ	ପ	54		
45	ପାଠ ପାଠ	ପ	49		
46	ପାଠ ପାଠ		41		
47	ପାଠ ପାଠ		56		
48	ପାଠ ପାଠ	ପ	41		
49	ପାଠ ପାଠ	ପ	68		
50	ପାଠ ପାଠ	ପ	51		
51	ପାଠ ପାଠ		43		

52	ಕೃಷ್ಣಾ ಕಾವ್ಯ	೮	69		
53	ಕೃಷ್ಣಾ ಕಾವ್ಯ	೮	59		
54	ಕೃಷ್ಣಾ ಕಾವ್ಯ	೮	53		
55	ಕಾವ್ಯ ಕಾವ್ಯ	೮	64		
56	ಕಾವ್ಯ ಕಾವ್ಯ	೮	99		
57	ಕಾವ್ಯ ಕಾವ್ಯ	೮	53		
58	ಕಾವ್ಯ ಕಾವ್ಯ	೮	63		
59	ಕಾವ್ಯ ಕಾವ್ಯ	೮	49		
60	ಕಾವ್ಯ ಕಾವ್ಯ		42		
61	ಕಾವ್ಯ ಕಾವ್ಯ	೮	53		
62	ಕಾವ್ಯ ಕಾವ್ಯ	೮	50		
63	ಕಾವ್ಯ ಕಾವ್ಯ	೮	51		
64	ಕಾವ್ಯ ಕಾವ್ಯ	೮	43		
65	ಕಾವ್ಯ ಕಾವ್ಯ	೮	39		
66	ಕಾವ್ಯ ಕಾವ್ಯ		36		
67	ಕಾವ್ಯ ಕಾವ್ಯ		47		
68	ಕಾವ್ಯ ಕಾವ್ಯ		38		
69	ಕಾವ್ಯ ಕಾವ್ಯ		38		
70	ಕಾವ್ಯ ಕಾವ್ಯ		34		
71	ಕಾವ್ಯ ಕಾವ್ಯ		39		
72	ಕಾವ್ಯ ಕಾವ್ಯ		34		
73	ಕಾವ್ಯ ಕಾವ್ಯ		34		
74	ಕಾವ್ಯ ಕಾವ್ಯ		43		
75	ಕಾವ್ಯ ಕಾವ್ಯ		50		
76	ಕಾವ್ಯ ಕಾವ್ಯ		45		
77	ಕಾವ್ಯ ಕಾವ್ಯ	೮	60		
78	ಕಾವ್ಯ ಕಾವ್ಯ	೮	38		
79	ಕಾವ್ಯ ಕಾವ್ಯ	೮	89		



80	ಬಾಸ ಉಪ್ಪು	ಲ	75		
81	ಕಾಫಿ ಲೆಸ	ಲ	48		
82	ಕಾಫಿ ಟಾಸ	ಲ	53		
83	ಗ್ರಾಫಿ ಉಪ್ಪು	ಲ	72		
84	ಲೆಸ ಪಿ	ಲ	55		
85	ಕಾಫಿ ಕೂ	ಲ	55		
86	ಸೆಸ ಸೆಸ	ಲ	40		
87	ಕಾಫಿ ಉಪ್ಪು	ಲ	68		
88	ಬಾಸ ಕಾಫಿ	ಲ	84		
89	ಬಾಸ ಉಪ್ಪು	ಲ	67		
90	ಕಾಫಿ ಸೆಸ	ಲ	48		
91	ಕಾಫಿ ಕೂ	ಲ	76		
92	ಸೆಸ ಕೂ	ಲ	56		
93	ಕಾಫಿ ಉಪ್ಪು	ಲ	48		
94	ಕಾಫಿ ಕೂ	ಲ	76		
95	ಕಾಫಿ ಸೆಸ	ಲ	38		
96	ಕಾಫಿ ಉಪ್ಪು	ಲ	38		
97	ಸೆಸ ಕೂ	ಲ	38		
98	ಸೆಸ ಕೂ	ಲ	58		
99	ಕಾಫಿ ಉಪ್ಪು	ಲ	53		
100	ಕಾಫಿ ಉಪ್ಪು	ಲ	58		
101	ಕಾಫಿ ಸೆಸ	ಲ	59		
102	ಕಾಫಿ ಕೂ	ಲ	38		
103	ಕಾಫಿ ಸೆಸ	ಲ	68		
104	ಕಾಫಿ ಸೆಸ	ಲ	82		
105	ಕಾಫಿ ಟಾಸ		68		
106	ಕಾಫಿ ಸೆಸ	ಲ	56		
107	ಕಾಫಿ ಉಪ್ಪು		59		

108	ନି ଲୋକ	ନ	୨୪	ଶିଳ୍ପକଳା	୫୫୫୫	
109	ଫୁଲ ଫୁଲ	ଫ	୩୫			
110	ଫୁଲ ଫୁଲ		୨୫			
111	ଫୁଲ ଫୁଲ	ନ	୨୦			
112	ଫୁଲ ଫୁଲ	ଫ	୩୫			
113	ଫୁଲ ଫୁଲ		୩୨			
114	ଫୁଲ ଫୁଲ		୬୧			
115	ଫୁଲ ଫୁଲ		୬୧			
116	ଫୁଲ ଫୁଲ		୨୫			
117	ଫୁଲ ଫୁଲ		୨୫			
118	ଫୁଲ ଫୁଲ		୩୭			
119	ଫୁଲ ଫୁଲ		୬୧		ଫୁଲ ଫୁଲ	
120	ଫୁଲ ଫୁଲ		୩୫		ଫୁଲ ଫୁଲ	
121	ଫୁଲ ଫୁଲ		୩୨			
122	ଫୁଲ ଫୁଲ		୪୨			
123	ଫୁଲ ଫୁଲ	ନ	୫୨		ଫୁଲ ଫୁଲ	
124	ଫୁଲ ଫୁଲ	ଫ	୫୨		ଫୁଲ ଫୁଲ	
125	ଫୁଲ ଫୁଲ		୫୫			
126	ଫୁଲ ଫୁଲ	ନ	୬୫			
127	ଫୁଲ ଫୁଲ	ଫ	୭୦			
128	ଫୁଲ ଫୁଲ		୩୨			
129	ଫୁଲ ଫୁଲ		୫୩			
130	ଫୁଲ ଫୁଲ		୫୫		ଫୁଲ ଫୁଲ	
131	ଫୁଲ ଫୁଲ		୩୬		ଫୁଲ ଫୁଲ	
132	ଫୁଲ ଫୁଲ		୩୫			
133	ଫୁଲ ଫୁଲ	ନ	୫୫			
134	ଫୁଲ ଫୁଲ	ଫ	୬୫			
135	ଫୁଲ ଫୁଲ	ଫ	୪୨			

136	ଅମଳା	ଠ	65	ଘଣ୍ଟା	ଘଣ୍ଟା
137	ଅମଳା	ଠ	52	ଘଣ୍ଟା	ଘଣ୍ଟା
138	ଅମଳା	ଠ	65	ଘଣ୍ଟା	ଘଣ୍ଟା
139	ଅମଳା	ଠ	48	ଘଣ୍ଟା	ଘଣ୍ଟା
140	ଅମଳା	ଠ	37	ଘଣ୍ଟା	ଘଣ୍ଟା
141	ଅମଳା	ଠ	56	ଘଣ୍ଟା	ଘଣ୍ଟା
142	ଅମଳା	ଠ	72	ଘଣ୍ଟା	ଘଣ୍ଟା
143	ଅମଳା	ଠ	49	ଘଣ୍ଟା	ଘଣ୍ଟା
144	ଅମଳା	ଠ	66	ଘଣ୍ଟା	ଘଣ୍ଟା
145	ଅମଳା	ଠ	67	ଘଣ୍ଟା	ଘଣ୍ଟା
146	ଅମଳା	ଠ	37	ଘଣ୍ଟା	ଘଣ୍ଟା
147	ଅମଳା	ଠ	45	ଘଣ୍ଟା	ଘଣ୍ଟା
148	ଅମଳା	ଠ	38	ଘଣ୍ଟା	ଘଣ୍ଟା
149	ଅମଳା	ଠ	38	ଘଣ୍ଟା	ଘଣ୍ଟା
150	ଅମଳା	ଠ	63	ଘଣ୍ଟା	ଘଣ୍ଟା
151	ଅମଳା	ଠ	73	ଘଣ୍ଟା	ଘଣ୍ଟା
152	ଅମଳା	ଠ	68	ଘଣ୍ଟା	ଘଣ୍ଟା
153	ଅମଳା	ଠ	42	ଘଣ୍ଟା	ଘଣ୍ଟା
154	ଅମଳା	ଠ	43	ଘଣ୍ଟା	ଘଣ୍ଟା
155	ଅମଳା	ଠ	48	ଘଣ୍ଟା	ଘଣ୍ଟା
156	ଅମଳା	ଠ	52	ଘଣ୍ଟା	ଘଣ୍ଟା
157	ଅମଳା	ଠ	46	ଘଣ୍ଟା	ଘଣ୍ଟା
158	ଅମଳା	ଠ	75	ଘଣ୍ଟା	ଘଣ୍ଟା
159	ଅମଳା	ଠ	68	ଘଣ୍ଟା	ଘଣ୍ଟା
160	ଅମଳା	ଠ	48	ଘଣ୍ଟା	ଘଣ୍ଟା
161	ଅମଳା	ଠ	74	ଘଣ୍ଟା	ଘଣ୍ଟା
162	ଅମଳା	ଠ	77	ଘଣ୍ଟା	ଘଣ୍ଟା
163	ଅମଳା	ଠ	46	ଘଣ୍ଟା	ଘଣ୍ଟା

164	ಶಿಸ್ ಲಿ	ಉ	42	ವೈಭವವಾಣಿ	ಉಪದೇಶ
165	ಶಿಸ್ ಲಿ	ಉ	38		
166	ಸಿಂಹದಿವಲ		56		
167	ಸಿಂಹದಿವಲ		46		
168	ಸಿಂಹದಿವಲ		42		
169	ಸಿಂಹದಿವಲ	ಉ	43		
170	ಸಿಂಹದಿವಲ	ಉ	63		
171	ಸಿಂಹದಿವಲ	ಉ	75		
172	ಸಿಂಹದಿವಲ	ಉ	39		
173	ಸಿಂಹದಿವಲ	ಉ	32		
174	ಸಿಂಹದಿವಲ	ಉ	63		
175	ಸಿಂಹದಿವಲ		45		
176	ಸಿಂಹದಿವಲ		53		
177	ಸಿಂಹದಿವಲ		43		ಸಿಂಹದಿವಲ
178	ಸಿಂಹದಿವಲ	ಉ	75		ಸಿಂಹದಿವಲ
179	ಶಿಸ್ ಲಿ	ಉ	53		
180	ಸಿಂಹದಿವಲ	ಉ	45		
181	ಸಿಂಹದಿವಲ	ಉ	67		ಸಿಂಹದಿವಲ
182	ಸಿಂಹದಿವಲ	ಉ	57		ಸಿಂಹದಿವಲ
183	ಸಿಂಹದಿವಲ	ಉ	75		
184	ಸಿಂಹದಿವಲ	ಉ	38		
185	ಸಿಂಹದಿವಲ	ಉ	40		
186	ಸಿಂಹದಿವಲ	ಉ	52		
187	ಸಿಂಹದಿವಲ	ಉ	88		
188	ಸಿಂಹದಿವಲ		47		
189	ಸಿಂಹದಿವಲ		50		
190	ಸಿಂಹದಿವಲ		75		
191	ಸಿಂಹದಿವಲ		48		



192	ਸ੍ਰੀ ਯਸ	ੳ	38	ਭੋਜਨਕਲਾ	ਭੋਜਨਕਲਾ
193	ਸ੍ਰੀ ਯਸ	॥	50	॥	॥
194	ਸ੍ਰੀ ਯਸ	॥	52	॥	॥
195	ਸ੍ਰੀ ਯਸ	ਸ	43	॥	॥
196	ਸ੍ਰੀ ਯਸ	॥	46	॥	॥
197	ਸ੍ਰੀ ਯਸ	ੳ	47	॥	॥
198	ਭੋਜਨਕਲਾ	ਸ	51	॥	॥
199	ਭੋਜਨਕਲਾ	ੳ	37	॥	॥
200	ਭੋਜਨਕਲਾ	॥	75	॥	॥
201	ਭੋਜਨਕਲਾ	॥	76	॥	॥
202	ਭੋਜਨਕਲਾ	॥	38	॥	॥
203	ਭੋਜਨਕਲਾ	॥	68	॥	॥
204	ਭੋਜਨਕਲਾ	ਸ	55	॥	॥
205	ਭੋਜਨਕਲਾ	ੳ	38	॥	॥
206	ਭੋਜਨਕਲਾ	ੳ	39	॥	॥
207	ਭੋਜਨਕਲਾ	ੳ	52	॥	॥
208	ਭੋਜਨਕਲਾ	॥	53	॥	॥
209	ਭੋਜਨਕਲਾ	॥	45	॥	॥
210	ਭੋਜਨਕਲਾ	॥	75	॥	॥
211	ਭੋਜਨਕਲਾ	॥	57	॥	॥
212	ਭੋਜਨਕਲਾ	ਸ	45	॥	॥
213	ਭੋਜਨਕਲਾ	ੳ	42	॥	॥
214	ਭੋਜਨਕਲਾ	॥	52	॥	॥
215	ਭੋਜਨਕਲਾ	॥	75	॥	॥
216	ਭੋਜਨਕਲਾ	॥	46	॥	॥
217	ਭੋਜਨਕਲਾ	॥	75	॥	॥
218	ਭੋਜਨਕਲਾ	॥	46	॥	॥
219	ਭੋਜਨਕਲਾ	॥		॥	॥

220	ભાગ ટે	૪	40		
221	સૌં અસભ	૪	36		
222	મા સૌં	૪	39		
223	માં ભાગ	૪	40		
224	ભાગે	૪	39		
225	ભાગ ભાગ	૪	32		
226	સૌં સૌં	૪	32		
227	ભાગે ૨૨	૪	64		
228	૨૨ મા	૪	૪૪		
229	સૌં ૨૨	૪	52		
230	ભાગે સૌં ૨૨	૪	56		
231	ભાગે ૨૨	૪	53		
232	સૌં ભાગે ૨૨	૪	48		
233	ભાગે ભાગે		85		
234	ભાગે ૨૨	૪	38		
235	ભાગે ભાગે		36		
236	ભાગે ભાગે	૪	45		
237	ભાગે ભાગે	૪	38		
238	૨૨ ભાગે	૪	65		
239	ભાગે ભાગે	૪	39		
240	સૌં ભાગે ૨૨	૪	21		
241	સૌં ભાગે ૨૨		32		
242	ભાગે ભાગે	૪	65		
243	ભાગે ભાગે		68		
244	ભાગે ભાગે	૪	૪૩		
245	ભાગે ભાગે	૪	૪૪		
246	ભાગે ભાગે	૪	36		
247	ભાગે ભાગે	૪	73		

248	ကျွမ်းကျွမ်း	ဗ	၄၀	၂		
249	ကျွမ်းကျွမ်း	ဗ	၄၃	၂		
250	နီ ကြွယ်	ဗ	၃၈	၂		
251	ကျွမ်းကျွမ်း	။	၄၈	၂		
252	ကျွမ်းကျွမ်း	ဗ	၅၀	၂		
253	နီ ကြွယ်	ဗ	၆၆	၂		
254	ကျွမ်းကျွမ်း	ဗ	၄၀	၂		
255	နီ ကြွယ်	ဗ	၃၈	၂		
256	ကျွမ်းကျွမ်း	ဗ	၄၇	၂		
257	နီ ကြွယ်	ဗ	၆၄	၂		
258	နီ ကြွယ်	ဗ	၄၈	၂		
259	ကျွမ်းကျွမ်း	။	၅၃	၂		
260	နီ ကြွယ်	ဗ	၅၆	၂		
261	နီ ကြွယ်	ဗ	၅၃	၂		
262	ကျွမ်းကျွမ်း	ဗ	၅၃	၂		
263	ကျွမ်းကျွမ်း	။	၄၈	၂		
264	နီ ကြွယ်	ဗ	၆၈	၂		
265	ကျွမ်းကျွမ်း	ဗ	၄၈	၂		
266	ကျွမ်းကျွမ်း	ဗ	၅၅	၂		
267	ကျွမ်းကျွမ်း	ဗ	၅၆	၂		
268	ကျွမ်းကျွမ်း	ဗ	၆၁	၂		
269	ကျွမ်းကျွမ်း	ဗ	၆၅	၂		
270	ကျွမ်းကျွမ်း	ဗ	၆၃	၂		
271	ကျွမ်းကျွမ်း	ဗ	၄၇	၂		
272	ကျွမ်းကျွမ်း	။	၇၂	၂		
273	ကျွမ်းကျွမ်း	ဗ	၅၀	၂		
274	ကျွမ်းကျွမ်း	ဗ	၃၇	၂		
275	ကျွမ်းကျွမ်း	ဗ	၄၇	၂		

276	គាត់ ជា	ប	45	ស្រី ប្រាកដ	ឪពុក ម្តាយ
277	គាត់ ពុក	ឃ	65	"	ស្រី ប្រាកដ
278	ស្រី ប្រាកដ	ឃ	61	"	"
279	ស្រី ប្រាកដ	ឃ	48	"	"
280	ស្រី ប្រាកដ	ប	43	"	"
281	ស្រី ប្រាកដ	ឃ	39	"	"
283	ស្រី ប្រាកដ	ឃ	34	"	"
284	ស្រី ប្រាកដ	ឃ	32	"	"
285	ស្រី ប្រាកដ	ឃ	32	"	"
286	ស្រី ប្រាកដ	ឃ	32	"	"

សមាជិកសរុប: 286 នាក់ ក្នុងនោះ ប្រុស: 209 នាក់, ស្រី: 77 នាក់ ។  
 285 209

ឈ្មោះនៅក្នុងបញ្ជីខាងលើនេះ ពិតប្រាកដជា  
 ប្រជាពលរដ្ឋរស់នៅក្នុងភូមិ ស្រី ប្រាកដ ពិតប្រាកដមែន ។  
 ស្រី ប្រាកដ ថ្ងៃទី 25 .....ខែ 08 .....ឆ្នាំ 2015  
 បេក្ខុមី ស្រី ប្រាកដ

សុខ  
 ប្រាកដ



**បញ្ជីឈ្មោះគណៈកម្មការសហគមន៍នេសាទព្រៃកតាសរ**

ភូមិព្រៃកតាសរ តាព្រះ ព្រៃកឈ្មោះ និងភូមិព្រៃកក្រូច ឃុំព្រៃកតាសរ ស្រុកពោធិ៍រៀង ខេត្តព្រៃវែង

ល.រ	នាមគោត្តនាម	ភេទ	អាយុ	ភូមិ	ឃុំ	តួនាទី/ភារកិច្ច
០១	សាំង ស៊ីណាត	ប្រុស	៤៤	ព្រៃកតាសរ	ព្រៃកតាសរ	ប្រធានគណៈកម្មការសហគមន៍នេសាទ
០២	ឡាំង សុផី	ប្រុស	៥៤	តាព្រះ	ព្រៃកតាសរ	អនុប្រធានទី១គណៈកម្មការសហគមន៍នេសាទ
០៣	ឌុច លួន	ប្រុស	៦៣	ព្រៃកឈ្មោះ	ព្រៃកតាសរ	អនុប្រធានទី២គណៈកម្មការសហគមន៍នេសាទ
០៤	សុំ វត្តា	ប្រុស	៣៣	តាព្រះ	ព្រៃកតាសរ	ទទួលបន្ទុកក្រុមល្អិត
០៥	ទួន ផែល	ប្រុស	៦០	តាព្រះ	ព្រៃកតាសរ	ទទួលបន្ទុកអប់រំ ផ្សព្វផ្សាយ
០៦	យុន ភួង	ប្រុស	៥៤	ព្រៃកក្រូច	ព្រៃកតាសរ	ទទួលបន្ទុកគណនេយ្យ
០៧	ម៉ាន់ សុខហូ	ប្រុស	៣៨	តាព្រះ	ព្រៃកតាសរ	ទទួលបន្ទុកក្រុមល្អិត
០៨	កែវ សំរឿន	ប្រុស	៤៣	តាព្រះ	ព្រៃកតាសរ	ទទួលបន្ទុកកិច្ចការរដ្ឋបាល និងលេខាតំត្រា
០៩	សួន សំអុល	ប្រុស	៦៤	ព្រៃកក្រូច	ព្រៃកតាសរ	អភិរក្សធនធានជលផល
១០	យូ គំនិត	ប្រុស	៥៣	ព្រៃកឈ្មោះ	ព្រៃកតាសរ	ទទួលបន្ទុកវាយតម្លៃផលចាប់ តាមដានប្រភេទត្រី
១១	ម៉ុ ថា	ប្រុស	៦៥	ព្រៃកឈ្មោះ	ព្រៃកតាសរ	ទទួលបន្ទុកការងារអភិវឌ្ឍ

.....ថ្ងៃទី ២៥ ខែ វិច្ឆិកា ឆ្នាំ២០១៥

**ប្រធានគណៈកម្មការសហគមន៍នេសាទ  
ព្រៃកតាសរ**

*(Signature)*

លេខ...៧០៧/១៥.....  
បានឃើញ និង បញ្ជាក់ថា

ឈ្មោះនៅក្នុងបញ្ជីខាងលើនេះ ពិតប្រាកដ  
ជាគណៈកម្មការ និងសមាជិកគណៈកម្មការ  
សហគមន៍នេសាទព្រៃកតាសរ ពិតប្រាកដមែន។

*(Signature)* ថ្ងៃទី ២៥ ខែ វិច្ឆិកា ឆ្នាំ២០១៥



**មេឃុំព្រៃកតាសរ**

**យស សារឿន**

**ព្រះរាជាណាចក្រកម្ពុជា**

ជាតិ សាសនា ព្រះមហាក្សត្រ

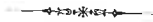

សហគមន៍នេសាទព្រែកតាសរ

លេខ: ០០១/២៥៨/១៥ ស.ន.ព.ត.ស

**សេចក្តីសម្រេច  
ស្តីពី**

**ការបង្កើតក្រុមយោធនល្បាត របស់ ផ្សព្វផ្សាយទូទៅវិស័យជលផល កិច្ចការរដ្ឋបាល  
គណនេយ្យ វាយតម្លៃផលចាប់ត្រីប្រចាំឆ្នាំ អភិរក្ស និងអភិវឌ្ឍ  
ក្នុងសហគមន៍នេសាទព្រែកតាសរ**

- បានឃើញព្រះរាជក្រមលេខ នស/រកម ០៥០៦/០១១ ចុះថ្ងៃទី២១ ខែឧសភា ឆ្នាំ២០០៦ ដែលប្រកាសឱ្យប្រើច្បាប់ស្តីពីជលផល
- បានឃើញព្រះរាជក្រឹត្យលេខ: នស/រកត/០៥០៥/២៤០ ចុះថ្ងៃទី២៩ ខែឧសភា ឆ្នាំ២០០៥ ស្តីពីការបង្កើតសហគមន៍នេសាទ
- បានឃើញលក្ខន្តិកៈ និងបទបញ្ជាផ្ទៃក្នុងរបស់សហគមន៍នេសាទព្រែកតាសរ
- បានឃើញការធ្វើមហាសន្និបាតកំណើតដំបូង នៅថ្ងៃទី១៥ ខែមីនា ឆ្នាំ២០១៥
- បានឃើញកំណត់ហេតុអង្គប្រជុំ ចុះថ្ងៃទី២៥ ខែសីហា ឆ្នាំ២០១៥
- យោងតាមការចាំបាច់របស់សហគមន៍នេសាទព្រែកតាសរ

# សម្រេច

**របៀបសម្របសម្រួលគណៈកម្មការសហគមន៍នៃសាទព្រែកតាសរ**

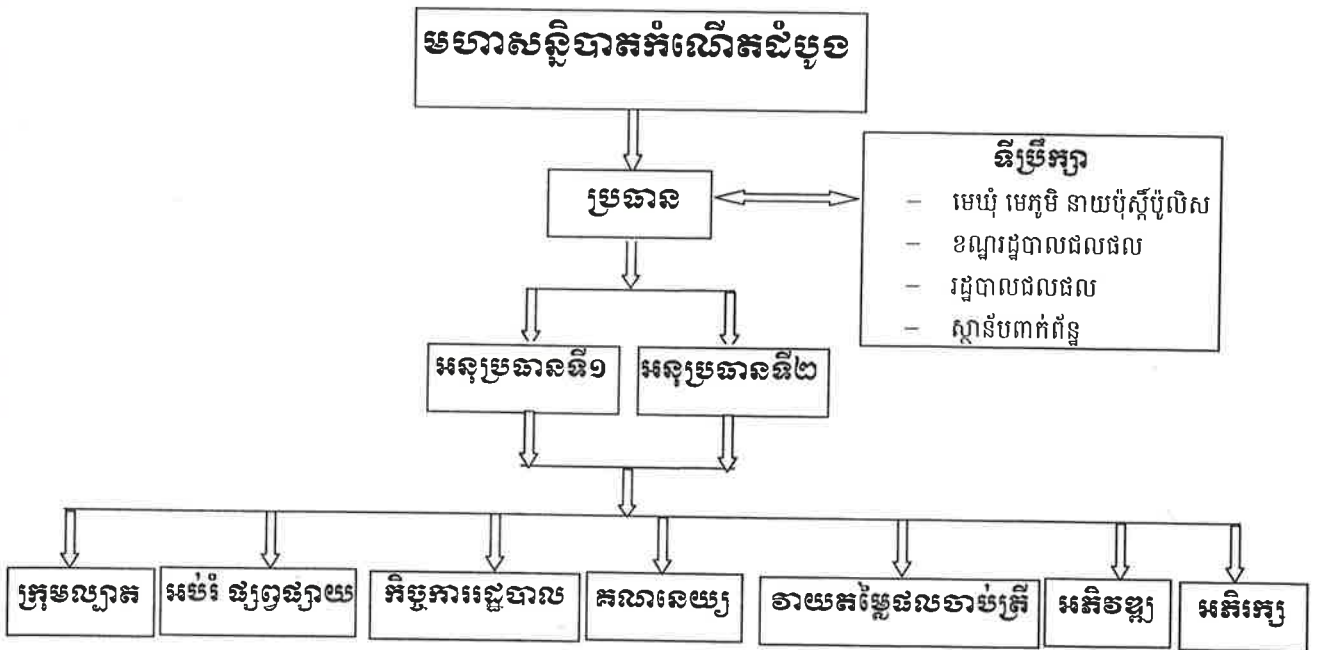

**តួនាទីនិងភារកិច្ចការទទួលខុសត្រូវរបស់គណៈកម្មការសហគមន៍នៃសាទ**

ក- លោកៈ សាំង ស៊ីណាត ប្រធានគណៈកម្មការសហគមន៍នៃសាទព្រែកតាសរ

- ដឹកនាំ និងទទួលខុសត្រូវរួមក្នុងការអនុវត្តន៍ការងារនៅក្នុងសហគមន៍នៃសាទ
- សម្របសម្រួលការងារជាមួយស្ថាប័នជំនាញ និងអាជ្ញាធរមូលដ្ឋាន ដើម្បីគាំទ្រដល់ការងារសហគមន៍
- ទំនាក់ទំនងជាមួយ សមត្ថកិច្ចជលផល អាជ្ញាធរមូលដ្ឋាន និងអង្គការនានា ដើម្បីស្វែងរកជំនួយឧបត្ថម្ភគាំទ្រផ្នែកបច្ចេកទេស ហិរញ្ញវត្ថុ ទ្រទ្រង់សកម្មភាពសហគមន៍នៃសាទ
- តាមដានត្រួតពិនិត្យរាល់សកម្មភាពការងាររបស់សហគមន៍នៃសាទ
- សម្របសម្រួលដោះស្រាយបញ្ហាផ្សេងៗ ដែលកើតមានក្នុងសហគមន៍នៃសាទ
- ដឹកនាំរាល់ការប្រជុំគណៈកម្មការសហគមន៍ និងមហាសន្និបាតសហគមន៍នៃសាទក្នុងការបូកសរុបវាយតម្លៃ និងរៀបចំផែនការការងារ
- រៀបចំបោះឆ្នោតជ្រើសរើសគណៈកម្មការអណត្តិក្រោយតាមការកំណត់
- ទទួលខុសត្រូវរាល់ការចំណាយ ទៅតាមផែនការរបស់មហាសន្និបាតកំណត់
- ផ្តល់ភាពយុត្តិធម៌ និងតម្លាភាពដល់សមាជិកសហគមន៍
- ផ្ទេរភារកិច្ចជាលាយលក្ខណ៍អក្សរទៅអនុប្រធាន។

ខ- លោកៈ ឡាំង សុផី អនុប្រធានទី១គណៈកម្មការសហគមន៍នៃសាទ

លោកៈ ខុច លួន អនុប្រធានទី២គណៈកម្មការសហគមន៍នៃសាទ

- ចូលរួមអនុវត្តការងារជាមួយប្រធាន
- ជួសមុខប្រធាននៅពេលប្រធានអវត្តមាន

- អនុប្រធានទី១ ទទួលបន្ទុកផ្នែកគណនេយ្យ អប់រំ ផ្សព្វផ្សាយ តាមដានផលចាប់ និងអភិវឌ្ឍ
- អនុប្រធានទី២ ទទួលបន្ទុកផ្នែករដ្ឋបាល ស្រាវជ្រាវ បទបញ្ញត្តិ ល្បាត និងអភិរក្ស
- ទទួលភារកិច្ចផ្សេងៗ ដែលប្រធានប្រគល់ជូន ។

គ-លោក: សុំ វត្តា និងលោក: ម៉ាន់ សុខហូ សមាជិកគណៈកម្មការសហគមន៍ ទទួលបន្ទុកក្រុមល្បាត និងមានសមាជិកក្រុមល្បាតចំនួន១៣រូប ៖

- លោក: ចាន់ សំអាង                      សមាជិកក្រុមល្បាត
- លោក: ឡាយ ស៊ីវង់                      សមាជិកក្រុមល្បាត
- លោក: ផែង មី                              សមាជិកក្រុមល្បាត
- លោក: កែវ សំរៀន                      សមាជិកក្រុមល្បាត
- លោក: យ៉ែម សុវណ្ណា                    សមាជិកក្រុមល្បាត
- លោក: សាំង ហិញ                      សមាជិកក្រុមល្បាត
- លោក: យុន ភួង                            សមាជិកក្រុមល្បាត
- លោក: លុច សុផា                        សមាជិកក្រុមល្បាត
- លោក: ជួន ផែល                        សមាជិកក្រុមល្បាត
- លោក: ឌុច លួន                        សមាជិកក្រុមល្បាត
- លោក: យូ និត                            សមាជិកក្រុមល្បាត
- លោក: ម៉ុ ជា                                សមាជិកក្រុមល្បាត
- លោក: យុន បេ                            សមាជិកក្រុមល្បាត

- ទទួលខុសត្រូវលើកិច្ចការការពារធនធានផលជល និងទប់ស្កាត់បទល្មើសដែលកើតមានក្នុងដែននេសាទសហគមន៍
- ទទួលបន្ទុកពិនិត្យ តាមដាន ឃ្លាំមើល និងល្បាតនូវរាល់សកម្មភាពនេសាទ, ករណីចាំបាច់ត្រូវរាយការណ៍ព័ត៌មានជូនប្រធានឲ្យបានឆាប់រហ័ស
- រៀបចំផែនការល្បាត និងចាត់វិធានការការពារធនធានធម្មជាតិក្នុងតំបន់គ្រប់គ្រងដើម្បីអនុវត្តឲ្យមានប្រសិទ្ធភាព
- ចុះយាងល្បាតដើម្បីទប់ស្កាត់នូវរាល់សកម្មភាពបទល្មើសផលជលដែលកើតមាន ក្នុងបរិវេណកន្លែងនេសាទសហគមន៍ព្រែកតាសរនិងកន្លែងអភិរក្សត្រីមេជូជ
- រាយការណ៍ និងផ្តល់ព័ត៌មានជាបន្ទាន់ នូវរាល់បទល្មើសផលជលក្នុងកន្លែងនេសាទសហគមន៍ ដល់សមត្ថកិច្ចផលជល ដែលនៅជិតបំផុត
- សហការណ៍ជាមួយសមត្ថកិច្ចផលជល ដើម្បីបង្ក្រាបរាល់បទល្មើសផលជលនៅក្នុងកន្លែងសហគមន៍នេសាទជាបន្ទាន់ ក្នុងករណីចាំបាច់ក្រុមល្បាតអាចស្នើសុំអន្តរាគមន៍ពីសមត្ថកិច្ចនៅជិតដើម្បីឃាត់ទុកវត្ថុតាងនៃបទល្មើស និងឃាត់ខ្លួនជនប្រព្រឹត្តបទល្មើសរួចបញ្ជូនជាបន្ទាន់ទៅសមត្ថកិច្ចផលជល ដើម្បីដោះស្រាយបទល្មើសតាមលក្ខណៈច្បាប់
- តាមដាន ស្រាវជ្រាវ និងគ្រប់គ្រងអ្នកមានមិនមែនជាសមាជិកសហគមន៍នេសាទ ដែលចូលរកនេសាទក្នុងកន្លែងនេសាទសហគមន៍
- មិនត្រូវប្រមូលប្រាក់ពិន័យឬរឹបអូសវត្ថុតាងនៃបទល្មើសផលជលដោយផ្ទាល់ឡើយ



- ធ្វើរបាយការណ៍ពីសកម្មភាពបទល្មើសផលជលក្នុងដែននេសាទសហគមន៍ ជូនទៅប្រធានគណៈសហគមន៍នេសាទរៀងរាល់ខែ
- ទទួលភារកិច្ចផ្សេងៗដែលប្រធានប្រគល់ជូន។

ឃ- លោក: យូ គំនិត សមាជិកគណៈកម្មការសហគមន៍ទទួលបន្ទុកការវាយតម្លៃផលចាប់ត្រី តាមដាន ប្រភេទត្រី

- ធ្វើស្ថិតិឧបករណ៍នេសាទរបស់សមាជិកសហគមន៍ និងអ្នកនេសាទខាងក្រៅ
- ធ្វើការបូកសរុបផលចាប់ត្រីប្រចាំត្រីមាស ឆមាស និងប្រចាំឆ្នាំ
- ចងក្រងឯកសារទាក់ទងនឹងផលចាប់ត្រី
- ទទួលភារកិច្ចផ្សេងៗដែលប្រធានប្រគល់ជូន។

ង- លោក: ទួន ឆែល សមាជិកគណៈកម្មការសហគមន៍ទទួលបន្ទុកអប់រំ ផ្សព្វផ្សាយ

- អប់រំ ផ្សព្វផ្សាយ ច្បាប់ អនុក្រឹត្យ សេចក្តីជូនដំណឹង លិខិតបទដ្ឋាននានាដែលពាក់ព័ន្ធលើការគ្រប់គ្រង វិស័យផលជល បរិស្ថាន សិទ្ធិមុនស្ស សុខភាព និងលក្ខន្តិកៈ បទបញ្ជាផ្ទៃក្នុង ផែនការគ្រប់គ្រង និងកិច្ចព្រមព្រៀងកន្លែងនេសាទសហគមន៍ ជូនដល់សមាជិកសហគមន៍របស់ខ្លួន និងសហគមន៍នេសាទជិតខាង
- រៀបចំឯកសារ ផ្លាកសញ្ញា និងរូបភាពផ្សេងៗសម្រាប់ធ្វើការអប់រំ ផ្សព្វផ្សាយ
- ស្វែងរកវិធីសាស្ត្រ និងបទពិសោធន៍ល្អៗ សម្រាប់ធ្វើការអប់រំ ផ្សព្វផ្សាយឲ្យរឹតតែមានប្រសិទ្ធភាព
- រៀបចំវគ្គបណ្តុះបណ្តាល ទស្សនៈកិច្ចសក្យា ដើម្បីលើកកម្ពស់កំរិតយល់ដឹង និងផ្លាស់ប្តូរបទពិសោធន៍ក្នុងការគ្រប់គ្រងធនធានធម្មជាតិ
- តំណាងឲ្យសហគមន៍ក្នុងការសម្របសម្រួល និងដោះស្រាយទំនាស់ដែលកើតមាន
- ចូលរួមពិគ្រោះយោបល់ ក្នុងការធ្វើបទបញ្ជានានា ដែលពាក់ព័ន្ធដល់ផលប្រយោជន៍របស់សហគមន៍នេសាទ
- ធ្វើការតវ៉ាចំពោះការមិនបន្តកិច្ចព្រមព្រៀងឲ្យសហគមន៍នេសាទ
- ធ្វើរបាយការណ៍លទ្ធផលលើការងារអប់រំ និងការវាតំលៃផែនការអនុវត្ត ជូនប្រធានគណៈកម្មការសហគមន៍នេសាទរៀងរាល់ខែ
- ទទួលភារកិច្ចផ្សេងៗដែលប្រធានប្រគល់ជូន។

ច- លោក: ម៉ុ ផា សមាជិកគណៈកម្មការសហគមន៍ទទួលបន្ទុកអភិវឌ្ឍ

- រៀបចំផែនការអភិវឌ្ឍ តាមដាននិងវាយតម្លៃការអនុវត្តផែនការ
- ធ្វើសេចក្តីសម្រេចលើការអភិវឌ្ឍន៍សហគមន៍ ដោយមានការយល់ព្រមពីសមាជិកសហគមន៍នេសាទភាគច្រើន ស្របទៅតាមលក្ខន្តិកៈសហគមន៍នេសាទ កិច្ចព្រមព្រៀងកន្លែងនេសាទសហគមន៍ និងផែនការគ្រប់គ្រងកន្លែងនេសាទសហគមន៍
- ដឹកនាំការអនុវត្តផែនការសកម្មភាពអភិវឌ្ឍក្នុងសហគមន៍នេសាទ
- ទទួលភារកិច្ចផ្សេងៗដែលប្រធានប្រគល់ជូន។

ឆ- លោក: កែវ សំរៀន សមាជិកគណៈកម្មការសហគមន៍ ទទួលបន្ទុកកិច្ចការរដ្ឋបាល និងលេខាតំប្រា

- ធ្វើកំណត់ហេតុ និងរបាយការណ៍រាល់សកម្មភាពរបស់សហគមន៍
- ពិនិត្យពាក្យស្នើសុំចូលជាសមាជិក និងសុំលាលែងពីសមាជិកសហគមន៍នេសាទ
- ធ្វើលិខិតអញ្ជើញសមាជិកសហគមន៍នេសាទឲ្យចូលរួមហាសន្តិបាតសាមញ្ញ
- រៀបចំបែបបទ និងលិខិតស្នាមផ្សេងៗដែលទាក់ទងការគ្រប់គ្រងសហគមន៍
- ទទួលពាក្យបណ្តឹងតវ៉ាផ្សេងៗ ដែលទាក់ទងការគ្រប់គ្រងសហគមន៍
- រៀបចំបញ្ជីរាយនាមគណៈកម្មការ និងសមាជិកសហគមន៍នេសាទ
- កត់ត្រា និងគ្រប់គ្រងសម្ភាររបស់សហគមន៍នេសាទ
- ធ្វើរបាយការណ៍ប្រចាំឆ្នាំ និងព្រាងរបាយការណ៍ ពីលទ្ធផលការងាររបស់សហគមន៍នេសាទ ដើម្បីដាក់ជូនប្រធានពិនិត្យ និងសម្រេច
- ចងក្រង និងរក្សាទុកឯកសារផ្សេងៗ
- ទទួលភារកិច្ចផ្សេងៗដែលប្រធានប្រគល់ជូន។

ជ- លោក: យុន ភួង សមាជិកគណៈកម្មការសហគមន៍ ទទួលបន្ទុកគណនេយ្យ

- ទទួលខុសត្រូវហិរញ្ញវត្ថុរបស់សហគមន៍នេសាទទាំងមូល
- គ្រប់គ្រង និងចុះបញ្ជីគណនេយ្យរបស់សហគមន៍នេសាទឲ្យបានត្រឹមត្រូវតាមប្រព័ន្ធការងារគណនេយ្យ
- រៀបចំគំរោងផែនការប្រើប្រាស់ហិរញ្ញវត្ថុរបស់សហគមន៍ដើម្បីគណៈកម្មការសហគមន៍នេសាទពិនិត្យ និងសម្រេច និងស្នើសុំការឯកភាពពីសមាជិកគណៈកម្មការសហគមន៍នេសាទ នូវរាល់ចំណាយផ្សេងៗ
- ធ្វើបញ្ជីចំណូល ចំណាយ របស់សហគមន៍នេសាទឲ្យបានត្រឹមត្រូវ
- រៀបចំរបាយការណ៍ពីស្ថានភាពចំណូល ចំណាយជូនប្រធានគណៈកម្មការជារៀងរាល់ខែ
- រក្សាទុករាល់ឯកសារចំណូល ចំណាយរបស់សហគមន៍នេសាទ
- រៀបចំបែបបទ និងទទួលប្រាក់សមាជិកភាព និងភាគទានប្រចាំឆ្នាំពីសមាជិក
- រាល់ការចំណាយត្រូវមានការឯកភាពពីប្រធានឬគណៈកម្មការសហគមន៍នេសាទ
- រាល់ការចំណាយ ត្រូវមានរបាយការណ៍ទូទាត់ដោយមានសក្ខីប័ណ្ណនិងចុះបញ្ជីឲ្យបានត្រឹមត្រូវ
- ថវិកាដែលត្រូវចំណាយ គឺសម្រាប់តែបម្រើឱ្យការងារគ្រប់គ្រង អភិរក្ស និងអភិវឌ្ឍសហគមន៍នេសាទ
- ទទួលភារកិច្ចផ្សេងៗដែលប្រធានប្រគល់ជូន។

ឈ- លោក: សួន សំអុល សមាជិកគណៈកម្មការសហគមន៍ ទទួលបន្ទុកអភិរក្សធនធានជលផល

- រៀបចំផែនការបង្កើតកន្លែងការពារ និងអភិរក្សធនធានជលផល
- រៀបចំផែនការសកម្មភាពការងារអភិរក្ស និងតាមដានការអនុវត្តនៃផែនការ
- កែលម្អ និងគ្រប់គ្រងកន្លែងអភិរក្ស
- ចូលរួមវគ្គសិក្សា និងការបណ្តុះបណ្តាលផ្សេងៗ ដែលទាក់ទងនឹងការការពារ អភិរក្ស
- សរុបរបាយការណ៍ប្រចាំខែ ត្រីមាស ឆមាស និងប្រចាំឆ្នាំ
- ទទួលភារកិច្ចផ្សេងៗដែលប្រធានប្រគល់ជូន។

**ប្រការ១-**

បុគ្គលដែលត្រូវជាឪពុកម្តាយបងប្អូនបង្កើតបងប្អូនជីដូនមួយ ប្តី ប្រពន្ធជាមួយនឹងប្រធានគណៈកម្មការសហគមន៍ ពុំអាចចាត់តាំងឱ្យធ្វើជាសមាជិកគណៈកម្មការ ទទួលបន្ទុកគណនេយ្យឬបេឡាបានទេ។

**ប្រការ២-**

គណៈកម្មការសហគមន៍នេសាទ ស្ម័គ្រចិត្តបំពេញការងារ សហគមន៍នេសាទដោយពុំទទួលប្រាក់ខែ ពីសហគមន៍នេសាទ ។

**ប្រការ៣-**

គណៈកម្មការសហគមន៍នេសាទត្រូវធ្វើការប្រជុំយ៉ាងតិចក្នុងមួយខែម្តង (១ខែម្តង) ក្នុងករណីចាំបាច់ គណៈកម្មការ សហគមន៍នេសាទអាចធ្វើការប្រជុំពិសេស ។

**ប្រការ៤-**

ប្រធានគណៈកម្មការសហគមន៍នេសាទជាអ្នកកោះអញ្ជើញ និងធ្វើជាប្រធានគ្រប់កិច្ចប្រជុំសហគមន៍ នេសាទ របស់ខ្លួន ។

ក្នុងករណីប្រធានគណៈកម្មការសហគមន៍នេសាទ អវត្តមានសមាជិកគណៈកម្មការសហគមន៍នេសាទ ដែលមានឋានានុក្រមបន្ទាប់ ត្រូវធ្វើជាប្រធានអង្គប្រជុំជំនួស ។

ប្រធានអង្គប្រជុំ ត្រូវធានាឱ្យគ្រប់កិច្ចប្រជុំសហគមន៍នេសាទប្រព្រឹត្តទៅដោយលក្ខណៈប្រជាធិបតេយ្យ និងមាន របៀបរៀបរយ ។

ប្រធានអង្គប្រជុំ អាចបណ្តេញសមាជិកអង្គប្រជុំណាម្នាក់ចេញពីកិច្ចប្រជុំបាន ក្នុងករណីដែលសមាជិក នោះចេស រឺងរូសធ្វើឱ្យខូចសណ្តាប់ធ្នាប់អង្គប្រជុំ ។

សេចក្តីសម្រេចនេះមានប្រសិទ្ធិភាពចាប់ពីថ្ងៃចុះហត្ថលេខានេះតទៅ ។

ព្រះរាជាណាចក្រកម្ពុជា

ជាតិ សាសនា ព្រះមហាក្សត្រ

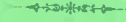

# លក្ខន្តិកៈសហគមន៍នេសាទ

- ឈ្មោះសហគមន៍នេសាទ : ព្រែកតាសរ
- ភូមិ : ព្រែកតាសរ តាព្រះ ព្រែកឈ្មោះ និងព្រែកក្រូច
- ឃុំ : ព្រែកតាសរ
- ស្រុក : ពោធិ៍រៀង
- ខេត្ត : ព្រៃវែង



**ជំពូកទី ១**  
**គោលបំណង និងនាមករណ៍**

**ប្រការ ១.-**

- លក្ខន្តិកៈនេះមានគោលបំណង ៖
- កំណត់ក្របខ័ណ្ឌនៃការគ្រប់គ្រង ការការពារ ការអភិរក្ស ការអភិវឌ្ឍន៍ ការប្រើប្រាស់ ធនធានផលផលរបស់សហគមន៍នេសាទប្រកបដោយនិរន្តរភាព
- ធ្វើជាគោលការណ៍គ្រឹះ និងជាយន្តការសម្រាប់ដំណើរការសហគមន៍នេសាទ
- ការពារសិទ្ធិ និងផលប្រយោជន៍របស់សមាជិកសហគមន៍នេសាទ និងផលប្រយោជន៍សាធារណៈ។

**ប្រការ ២.-**

ឈ្មោះសហគមន៍នេសាទ ព្រែកតាសរ ហៅកាត់ថា ស.ន.ព.ត.ស ដែលមានអាស័យដ្ឋានភូមិតាព្រះ ឃុំព្រែកតាសរ ស្រុកពោធិ៍រៀង ខេត្តព្រៃវែង។

សហគមន៍នេសាទនេះ មានការចូលរួមពីប្រជាពលរដ្ឋដែលរស់នៅក្នុង៖

- ភូមិព្រែកតាសរ                   ឃុំព្រែកតាសរ                   ស្រុកពោធិ៍រៀង ខេត្តព្រៃវែង
- ភូមិតាព្រះ                       ឃុំព្រែកតាសរ                   ស្រុកពោធិ៍រៀង ខេត្តព្រៃវែង
- ភូមិព្រែកឈ្មោះ               ឃុំព្រែកតាសរ                   ស្រុកពោធិ៍រៀង ខេត្តព្រៃវែង
- ភូមិព្រែកក្រូច                   ឃុំព្រែកតាសរ                   ស្រុកពោធិ៍រៀង ខេត្តព្រៃវែង

**មានកម្មវត្ថុ៖** ដើម្បីថែរក្សា ការពារ ប្រើប្រាស់ អភិរក្ស អភិវឌ្ឍ និងគ្រប់គ្រងធនធានផលផល ឱ្យបានយូរអង្វែង។

**ជំពូកទី ២**  
**លក្ខខណ្ឌនៃការសុំចូលជាសមាជិក ភាគព្វកិច្ច និងសិទ្ធិរបស់សមាជិក**

**ប្រការ ៣.-**

ប្រជាពលរដ្ឋទាំងពីរភេទ ដែលមានបំណងចង់ចូលជាសមាជិកសហគមន៍នេសាទមានសិទ្ធិដាក់ពាក្យសុំចូលដោយស្ម័គ្រចិត្ត និងត្រូវបំពេញតាមលក្ខខណ្ឌដូចខាងក្រោម ៖

- មានលំនៅដ្ឋាននៅក្នុងឃុំក្បែរបណ្តាភូមិនៃសហគមន៍នេសាទ
- មានសញ្ជាតិខ្មែរ
- មានអាយុចាប់ពី១៨ឆ្នាំឡើង។

**ប្រការ ៤.-**

- សមាជិកសហគមន៍នេសាទដែលបានបំពេញលក្ខខណ្ឌក្នុងប្រការ៣ ខាងលើមានសិទ្ធិ ៖
- ចូលរួមប្រជុំមហាសន្និបាត និងបោះឆ្នោតស្មើភាពគ្នា
- បោះឆ្នោត និងឈរឈ្មោះជាបេក្ខជននៃគណៈកម្មការសហគមន៍នេសាទស្របតាមលក្ខន្តិកៈនិងបទបញ្ជាផ្ទៃក្នុងសហគមន៍នេសាទនេះ
- ទទួលបានអំពីស្ថានភាពសេដ្ឋកិច្ចសង្គមរបស់សហគមន៍នេសាទពីគណៈកម្មការសហគមន៍នេសាទ

- ស្នើឱ្យមានការកោះប្រជុំមហាសន្និបាតវិសាមញ្ញ ដើម្បីធ្វើការពិភាក្សា និងសម្រេចលើបញ្ហាណាមួយ បើមានការស្នើសុំពីសមាជិកយ៉ាងតិចមួយភាគបី(១/៣)នៃសមាជិកសហគមន៍នេសាទទាំងអស់
- ធ្វើនេសាទជាលក្ខណៈគ្រួសារស្របតាមច្បាប់ស្តីពីជលផល កិច្ចព្រមព្រៀងកន្លែងនេសាទសហគមន៍ ផែនការគ្រប់គ្រងកន្លែងនេសាទសហគមន៍ និងលិខិតបទដ្ឋានគតិយុត្តិធម៌ដែលពាក់ព័ន្ធវិស័យជលផល
- ចូលរួមក្នុងសកម្មភាពទាំងអស់របស់សហគមន៍នេសាទ
- ប្តឹងតវ៉ាប្តូរដល់ព័ត៌មានអំពីបាតុភាពទាំងឡាយ ដែលប៉ះពាល់ដល់ជលផលប្រយោជន៍របស់សហគមន៍ ទៅសមត្ថកិច្ចរដ្ឋបាលជលផល ក្រុមប្រឹក្សាឃុំ អាជ្ញាធរមូលដ្ឋាន និងសមត្ថកិច្ចពាក់ព័ន្ធ។
- ទទួលបានការគាំទ្រពីមជ្ឈដ្ឋាននានាដើម្បីផលប្រយោជន៍របស់សហគមន៍។

សមាជិកសហគមន៍នេសាទត្រូវទទួលខុសត្រូវរាល់សកម្មភាពរៀងៗខ្លួននិងរួមគ្នាចំពោះកំហុសដែលខ្លួនបានប្រព្រឹត្តក្នុងពេលបំពេញភារកិច្ចដោយមិនទាន់គិតដល់ការទទួលខុសត្រូវផ្នែកព្រហ្មទណ្ឌឡើយ។

សមាជិកសហគមន៍នេសាទចំនួនមួយភាគដប់(១/១០)ឡើងទៅអាចស្នើសុំឱ្យប្រធានគណៈកម្មការសហគមន៍នេសាទបញ្ចូលបញ្ហាមួយចំនួនទៅក្នុងរបៀបវារៈ នៃកិច្ចប្រជុំរបស់គណៈកម្មការសហគមន៍នេសាទសាមី ហើយចំនួនសមាជិកសហគមន៍នេសាទដែលបានស្នើសុំខាងលើនេះអាចចាត់តំណាងចំនួនបី (៣) នាក់ចូលរួមប្រជុំដើម្បីចោទសួរគណៈកម្មការសហគមន៍នេសាទនូវបញ្ហាទាំងឡាយណាដែលទាក់ទង នឹងចំណុចដែលបានស្នើឡើងនោះ។

**ប្រការ ៥.-**

សមាជិកសហគមន៍នេសាទមានកាតព្វកិច្ច និងភារកិច្ចដូចខាងក្រោម -

- អនុវត្តតាមបទប្បញ្ញត្តិនៃច្បាប់ស្តីពីជលផល
- អនុវត្តតាមព្រះរាជក្រឹត្យលេខ នស/រកត/០៥០៥/២៤០ ចុះថ្ងៃទី២៩ ខែឧសភា ឆ្នាំ២០០៥ ស្តីពីការបង្កើតសហគមន៍នេសាទ
- អនុវត្តតាមអនុក្រឹត្យលេខ២៥ អនក្រ.បក ចុះថ្ងៃទី២០ ខែមីនា ឆ្នាំ២០០៧ ស្តីពីការគ្រប់គ្រងសហគមន៍នេសាទ និងលិខិតបទដ្ឋានផ្សេងៗទៀតដែលពាក់ព័ន្ធនឹងសហគមន៍នេសាទ
- អនុវត្តតាមលក្ខន្តិកៈ បទបញ្ជាផ្ទៃក្នុងសហគមន៍នេសាទ កិច្ចព្រមព្រៀង និងផែនការគ្រប់គ្រងកន្លែងនេសាទសហគមន៍
- អនុវត្តតាមសេចក្តីសម្រេចរបស់មហាសន្និបាត និងគណៈកម្មការសហគមន៍នេសាទ
- បង់ប្រាក់សមាជិកភាពចំនួន៥.០០០រៀល(ប្រាំពាន់រៀល) តាមការសម្រេចរបស់មហាសន្និបាតនៅពេលដែលដាក់ពាក្យសុំចូលជាសមាជិកសហគមន៍នេសាទ
- បង់ប្រាក់ភាគទានប្រចាំឆ្នាំអ្នកនេសាទជាប្រចាំចំនួន៤០.០០០រៀល(បួនម៉ឺនរៀល) អ្នកនេសាទម្តងម្កាលចំនួន៥.០០០រៀល(ប្រាំពាន់រៀល) និងមិននេសាទចំនួន១.០០០រៀល(មួយពាន់រៀល) តាមការសម្រេចរបស់មហាសន្និបាត
- ចូលរួមក្នុងសកម្មភាពរបស់សហគមន៍នេសាទដើម្បីផលប្រយោជន៍ និងការរីកចម្រើនរបស់សហគមន៍នេសាទ
- ចូលរួមការពារ ថែរក្សា និងគ្រប់គ្រងធនធានជលផលក្នុងសហគមន៍នេសាទ
- ចូលរួមឃ្លាំមើលទប់ស្កាត់ និងរាយការណ៍រាល់សកម្មភាពបទល្មើសជលផលក្នុងកន្លែងនេសាទសហគមន៍។

**ជំពូកទី ៣**

**លក្ខណៈវិនិច្ឆ័យ លក្ខខណ្ឌនៃការលាឈប់ និងការបណ្តេញចេញពីសមាជិក**

**ប្រការ ៦.-**

សមាជិកសហគមន៍នេសាទមានសិទ្ធិលាឈប់ពីសមាជិកភាពបានដោយ -

- ដាក់ពាក្យសុំលាលែងជាលាយលក្ខណ៍អក្សរ
- ការផ្លាស់ប្តូរទីលំនៅចេញពីកន្លែងនេសាទសហគមន៍
- សាមីខ្លួនទទួលមរណភាព
- សាមីខ្លួនបាត់បង់សម្បទាវិជ្ជាជីវៈ ដោយមានលិខិតបញ្ជាក់ពីស្ថាប័នមានសមត្ថកិច្ច។

**ប្រការ ៧.-**

សមាជិកសហគមន៍អាចត្រូវបណ្តេញចេញពីសមាជិកភាពក្នុងលក្ខខណ្ឌដូចខាងក្រោម -

- ការមិនបង់ភាគទានចំនួន ៣ លើកជាប់ៗគ្នា
- ការធ្វើឱ្យប៉ះពាល់ខ្លាំងដល់ផលប្រយោជន៍នៃសហគមន៍នេសាទ ឬសមាជិកសហគមន៍នេសាទដទៃទៀត
- សាមីខ្លួនត្រូវតុលាការផ្តន្ទាទោសដាក់ពន្ធនាគារពីបទឧក្រិដ្ឋ ឬ បទមជ្ឈិម
- សាមីខ្លួនបានប្រព្រឹត្តផ្ទុយនឹងលក្ខន្តិកៈ ឬ បទបញ្ជាផ្ទៃក្នុងសហគមន៍នេសាទនេះ។

**ជំពូកទី ៤**

**របៀបរបបកាន់បញ្ជី និង ឯកសារនានា**

**ប្រការ ៨.-**

ប្រកបហិរញ្ញវត្ថុរបស់សហគមន៍នេសាទបានមកពី -

- ភាគទានសមាជិកភាព និងភាគទានប្រចាំឆ្នាំរបស់សមាជិកសហគមន៍នេសាទ
- អំណោយពីសប្បុរសជន
- ជំនួយពីរាជរដ្ឋាភិបាល អង្គការអន្តរជាតិ និងអង្គការមិនមែនរដ្ឋាភិបាល
- ចំណូលស្របច្បាប់ផ្សេងៗទៀត។

**ប្រការ ៩.-**

រាល់ការចំណាយថវិកាសហគមន៍ត្រូវអនុវត្តដូចតទៅ៖

- ការចំណាយពី១០០រៀល(មួយរយរៀល) ដល់ ២០០.០០០រៀល(ម្ភៃម៉ឺនរៀល) ត្រូវសម្រេចដោយប្រធានគណៈកម្មការសហគមន៍នេសាទ។
- ការចំណាយពី២០០.១០០រៀល(ម្ភៃម៉ឺនមួយរយរៀល) ដល់ ៦.០០០.០០០រៀល(ប្រាំមួយលានរៀល) ត្រូវសម្រេចដោយគណៈកម្មការសហគមន៍នេសាទ
- ការចំណាយពី៦.០០០.១០០រៀល(ប្រាំមួយលានមួយរយរៀល)ឡើងទៅត្រូវសម្រេចដោយមហាសន្និបាត។

**ប្រការ ១០.-**

- សហគមន៍នេសាទត្រូវតម្កល់ទុកឯកសារ និងរៀបចំឱ្យមានបញ្ជី +
- ចំណូល ចំណាយថវិកា
- សារពើភ័ណ្ណ
- សមាជិកសហគមន៍នេសាទ
- កំណត់ហេតុប្រជុំមហាសន្និបាតសហគមន៍នេសាទ
- កំណត់ហេតុប្រជុំគណៈកម្មការសហគមន៍នេសាទ
- ឯកសារដទៃទៀតដែលពាក់ព័ន្ធនឹងសហគមន៍នេសាទ។

**ប្រការ ១១.-**

- ការគ្រប់គ្រង និងប្រើប្រាស់ថវិកា +
- ការគ្រប់គ្រងថវិកា ត្រូវមានការកាន់បញ្ជីគណនេយ្យ
- ថវិកាចំណូលដែលទទួលបានពីប្រភពផ្សេងៗ ត្រូវរក្សាទុកក្នុងបេឡារបស់សហគមន៍នេសាទ
- រាល់ថវិកាចំណាយ ត្រូវមានរបាយការណ៍ទូទាត់ដោយមានសក្ខីបត្រ និងចុះបញ្ជីឱ្យបានត្រឹមត្រូវ
- ថវិកាដែលត្រូវចំណាយ គឺ សម្រាប់តែបម្រើឱ្យការងារគ្រប់គ្រង អភិរក្ស និងអភិវឌ្ឍសហគមន៍នេសាទ។

**ជំពូកទី ៥**

**គណៈកម្មការសហគមន៍នេសាទ**

**ប្រការ ១២.-**

សមាសភាពគណៈកម្មការសហគមន៍នេសាទរួមមាន ប្រធាន អនុប្រធាន និងសមាជិក។ គណៈកម្មការសហគមន៍នេសាទត្រូវបោះឆ្នោតជ្រើសរើសសមាជិកទទួលបន្ទុកលេខាធិការមួយរូប និងសមាជិកទទួលបន្ទុកហិរញ្ញវត្ថុមួយរូប និងត្រូវ ពិភាក្សាបែងចែកភារកិច្ចសមាជិកផ្សេងទៀតតាមការជាក់ស្តែង។

ប្រធានគណៈកម្មការសហគមន៍នេសាទទទួលខុសត្រូវដឹកនាំ និងគ្រប់គ្រងសហគមន៍នេសាទទាំងមូល។ អនុប្រធានគណៈកម្មការសហគមន៍នេសាទជាជំនួយការឱ្យប្រធាន ។

**ប្រការ ១៣.-**

គណៈកម្មការសហគមន៍នេសាទមានអាណត្តិប្រាំ(៥)ឆ្នាំចាប់ពីថ្ងៃបោះឆ្នោត ហើយផុតកំណត់នៅពេលដែលមានគណៈកម្មការសហគមន៍នេសាទថ្មី ដែលត្រូវបានបោះឆ្នោតជ្រើសរើសក្នុង មហាសន្និបាតឱ្យចូលកាន់តំណែងជំនួស។ ក្នុងករណីសហគមន៍នេសាទដំណើរការមិនប្រក្រតីដោយ មូលហេតុដំណើរការមិនល្អ ឬ អសមត្ថភាពក្នុងការគ្រប់គ្រងសហគមន៍នេសាទសមាជិកសហគមន៍នេសាទចំនួនមួយភាគបី(១/៣) មានសិទ្ធិស្នើសុំបើកមហាសន្និបាតវិសាមញ្ញដើម្បីបោះឆ្នោតជ្រើសរើសគណៈកម្មការសហគមន៍នេសាទថ្មី។

**ប្រការ ១៤.-**

ក្នុងករណីដែលសមាជិកគណៈកម្មការសហគមន៍នេសាទណាម្នាក់អវត្តមានដោយគ្មានមូលហេតុរយៈពេលបី (៣)ខែ ឬសុំលាលែងមុនចប់អាណត្តិបេក្ខជនដែលមានឈ្មោះតាមសំឡេងគាំទ្របន្ទាប់ក្នុងពេលបោះឆ្នោតជ្រើសរើសក្នុងមហាសន្និបាតកន្លងមកត្រូវបានជ្រើសតាំងជំនួស ។



**ជំពូកទី ៦**

**របៀបរបបប្រជុំរបស់គណៈកម្មការសហគមន៍នេសាទ**

**ប្រការ ១៥.-**

គណៈកម្មការសហគមន៍នេសាទត្រូវកំណត់របបប្រជុំឱ្យបានទៀងទាត់រៀងរាល់ពីរខែ(២ខែ)ម្តង។ កិច្ចប្រជុំរបស់គណៈកម្មការសហគមន៍នេសាទអាចប្រព្រឹត្តទៅបាន លុះត្រាតែមានសមាជិកគណៈកម្មការចូលរួមយ៉ាងតិច ចំនួន២/៣ (ពីរភាគបី)នៃសមាជិករបស់គណៈកម្មការសហគមន៍នេសាទទាំងមូល។

**ប្រការ ១៦.-**

ប្រធានគណៈកម្មការសហគមន៍នេសាទជាអ្នកកោះអញ្ជើញ និងធ្វើជាប្រធានគ្រប់កិច្ចប្រជុំ។ ក្នុងករណីប្រធានគណៈកម្មការសហគមន៍នេសាទអវត្តមាន អនុប្រធានដែលបានការប្រគល់សិទ្ធិត្រូវធ្វើជាប្រធានអង្គប្រជុំ។ រាល់ការប្រជុំត្រូវមានកំណត់ហេតុ និងបញ្ជីវត្តមានច្បាស់លាស់។

ប្រធានអង្គប្រជុំត្រូវធានាឱ្យគ្រប់កិច្ចប្រជុំសហគមន៍នេសាទប្រព្រឹត្តទៅដោយលក្ខណៈ ប្រជាធិបតេយ្យមានរបៀបរៀបរយ និងគ្មានការរំខាន។

ប្រធានអង្គប្រជុំ អាចបណ្តេញសមាជិកអង្គប្រជុំណាម្នាក់ចេញពីកិច្ចប្រជុំបានក្នុងករណីដែលសមាជិកនោះធ្វើឱ្យខូចសណ្តាប់ធ្នាប់អង្គប្រជុំ។

**ប្រការ ១៧.-**

ការសម្រេចលើបញ្ហាណាមួយរបស់សហគមន៍ដូចមានចែងខាងក្រោមនេះគឺ ត្រូវអនុម័តដោយកិច្ចប្រជុំរបស់គណៈកម្មការសហគមន៍នេសាទ ដោយមានសម្លេងគាំទ្រយ៉ាងតិចលើសពីពាក់កណ្តាល នៃចំនួនសមាជិកគណៈកម្មការសហគមន៍នេសាទដែលមានវត្តមានក្នុងអង្គប្រជុំ។ ក្នុងករណីដែលមានសម្លេងស្មើគ្នាមតិ ប្រធានអង្គប្រជុំជាឧត្តមានភាព -

- សេចក្តីព្រាងកិច្ចព្រមព្រៀង និងផែនការគ្រប់គ្រងកន្លែងនេសាទសហគមន៍
- សេចក្តីព្រាងគម្រោងថវិកា ចំណូល និងចំណាយក្នុងសហគមន៍នេសាទ
- ការព្យួរសមាជិកភាពរបស់សមាជិកដែលមានកំហុស
- ការទទួលពាក្យសុំចូលជាសមាជិកថ្មី
- ការដាក់ទណ្ឌកម្មតាមបទបញ្ជាផ្ទៃក្នុង ដល់សមាជិកសហគមន៍នេសាទ ។

បន្ទាប់ពីកិច្ចប្រជុំចប់ភ្លាម ប្រធានគណៈកម្មការសហគមន៍នេសាទត្រូវចាត់ឱ្យធ្វើការជូនដំណឹងដល់សមាជិកសហគមន៍នេសាទអំពីសេចក្តីសម្រេចរបស់ខ្លួន។ សេចក្តីសម្រេចនៃអង្គប្រជុំរបស់គណៈកម្មការសហគមន៍នេសាទត្រូវបិទផ្សាយជាសាធារណៈនៅទីស្នាក់ការសហគមន៍នេសាទឬសាលាឃុំ ក្នុងរយៈពេល៧ថ្ងៃយ៉ាងយូរបន្ទាប់ពីការប្រជុំ។

**ជំពូកទី ៧**

**មហាសន្និបាតសហគមន៍នេសាទ**

**ប្រការ ១៨.-**

មហាសន្និបាតសហគមន៍នេសាទជាអង្គប្រជុំកំពូលដើម្បីធ្វើការអនុម័ត និងធ្វើសេចក្តីសម្រេចចិត្តទាំងឡាយក្នុងនាមសហគមន៍នេសាទ។ មហាសន្និបាតកំណើតដំបូងរបស់សហគមន៍នេសាទត្រូវប្រារព្ធធ្វើឡើងបន្ទាប់ពីក្រុមស្ថាបនិកបានរៀបចំរួចរាល់នូវកិច្ចការទាំងឡាយដែលពាក់ព័ន្ធនឹង ដំណើរការមហាសន្និបាត។

ការកោះប្រជុំមហាសន្និបាតកំណើតដំបូងរបស់សហគមន៍នេសាទធ្វើឡើងដោយក្រុមប្រឹក្សាឃុំ ដោយមានការជួយសម្របសម្រួលពីសមត្ថកិច្ចរដ្ឋបាលជលផលតាមការស្នើសុំរបស់ក្រុមស្ថាបនិកហើយត្រូវមានការចូលរួមពីសមាជិកដែលបានដាក់ពាក្យស្នើសុំរួចមកហើយ។

មហាសន្និបាតកំណើតដំបូងរបស់សហគមន៍នេសាទអនុម័តនូវសេចក្តីសម្រេចនិងកិច្ចការសំខាន់ដូចខាងក្រោម -

- អ្នកដែលដាក់ពាក្យសុំចូលជាសមាជិកសហគមន៍នេសាទ
- ឈ្មោះសហគមន៍នេសាទ
- លក្ខន្តិកៈ និងបទបញ្ជាផ្ទៃក្នុងសហគមន៍នេសាទ
- ការបោះឆ្នោតជ្រើសរើសគណៈកម្មការសហគមន៍នេសាទ។

**ប្រការ ១៩.-**

មហាសន្និបាតសាមញ្ញត្រូវរៀបចំឡើង ១ឆ្នាំម្តង ដើម្បីសរុបលទ្ធផលការងារប្រចាំឆ្នាំ និងអនុម័តនូវកិច្ចការសំខាន់ៗ របស់សហគមន៍នេសាទ។ ក្នុងករណីចាំបាច់សហគមន៍អាចរៀបចំមហាសន្និបាតវិសាមញ្ញតាមការស្នើសុំពីសមាជិកសហគមន៍នេសាទចំនួនមួយភាគបី (១/៣)យ៉ាងតិច។

**ប្រការ ២០.-**

គណៈកម្មការសហគមន៍នេសាទអាចអញ្ជើញរដ្ឋបាលជលផល អាជ្ញាធរមូលដ្ឋាន ឬក្រុមប្រឹក្សាឃុំ សមត្ថកិច្ចពាក់ព័ន្ធ និងអ្នកគាំទ្រចូលរួមសង្កេតការណ៍ឬសម្របសម្រួល ឬជាកិត្តិយសក្នុងមហាសន្និបាតសហគមន៍នេសាទ។

**ប្រការ ២១.-**

លក្ខខណ្ឌនៃដំណើរការមហាសន្និបាតមានដូចខាងក្រោម -

- ត្រូវធ្វើការផ្សព្វផ្សាយសេចក្តីជូនដំណឹងជាសាធារណៈ និងបិទប្រកាសនៅសាលាឃុំ និងទីស្នាក់ការសហគមន៍នេសាទ
- ការកោះអញ្ជើញសមាជិកសហគមន៍នេសាទឱ្យចូលរួមមហាសន្និបាតសាមញ្ញត្រូវធ្វើឡើងដប់(១០)ថ្ងៃយ៉ាងតិចមុនថ្ងៃបើកមហាសន្និបាត និងបី(៣)ថ្ងៃយ៉ាងតិចមុនថ្ងៃមហាសន្និបាតវិសាមញ្ញ
- មហាសន្និបាតសាមញ្ញ ឬ វិសាមញ្ញអាចប្រជុំពិភាក្សាអនុម័ត និងសម្រេចបានលុះត្រាតែមានវត្តមានលើសពីពាក់កណ្តាល នៃចំនួនសមាជិកសហគមន៍នេសាទ
- អង្គប្រជុំមហាសន្និបាតដឹកនាំដោយប្រធានគណៈកម្មការសហគមន៍នេសាទ ឬ ប្រធានអង្គប្រជុំដែលជ្រើសរើសដោយការអនុម័តក្នុងចំណោមសមាជិកវត្តមាន
- មហាសន្និបាតត្រូវអនុម័តលេខកាត់ត្រាដើម្បីធ្វើកំណត់ហេតុសេចក្តីសម្រេច និងបញ្ជីវត្តមាន
- លេខកាត់ត្រា និងប្រធានអង្គប្រជុំត្រូវចុះហត្ថលេខាលើកំណត់ហេតុ
- សមាជិកម្នាក់មានសំឡេងតែមួយគត់ហើយមិនអាចបញ្ជូនមនុស្សមកតំណាងបានទេ
- សេចក្តីសម្រេចរបស់មហាសន្និបាតត្រូវយកសំឡេងលើសពីពាក់កណ្តាលនៃ ចំនួនសមាជិកដែលមានវត្តមាន។

**ប្រការ ២២.-**

មហាសន្និបាតអនុម័ត -

- សេចក្តីសម្រេចដូចមានចែងក្នុងប្រការ ១៨ កថាខណ្ឌទី ៣ លក្ខន្តិកៈនេះ
- កិច្ចព្រមព្រៀង និងផែនការគ្រប់គ្រងកន្លែងនេសាទសហគមន៍
- តួនាទី ភារកិច្ច និងរចនាសម្ព័ន្ធរបស់គណៈកម្មការសហគមន៍នេសាទ
- ការសុំលាលែង ឬការបណ្តេញចេញពីសមាជិកភាព ឬពីសមាជិកគណៈកម្មការសហគមន៍នេសាទ
- របាយការណ៍ប្រចាំឆ្នាំរបស់គណៈកម្មការសហគមន៍នេសាទ
- គម្រោងចំណូល ចំណាយរបស់សហគមន៍នេសាទ

**ជំពូកទី ៨**

**ការបោះឆ្នោតជ្រើសរើសគណៈកម្មការសហគមន៍នេសាទ**

**ប្រការ ២៣.-**

ចំនួនសមាជិកគណៈកម្មការសហគមន៍នេសាទនិងចំនួនបេក្ខជនឈរឈ្មោះត្រូវអនុម័តដោយមហាសន្និបាត។

**ប្រការ ២៤.-**

កិច្ចដំណើរការបោះឆ្នោតជ្រើសរើសគណៈកម្មការសហគមន៍នេសាទគឺជាភារកិច្ចរបស់គណៈកម្មការរៀបចំការបោះឆ្នោតដែលអនុម័តដោយមហាសន្និបាត។ គណៈកម្មការរៀបចំការបោះឆ្នោតមានសមាសភាព ពីបី(៣) ទៅ ប្រាំ(៥) នាក់ដែលមានប្រធានអនុប្រធាន និងសមាជិកតាមការកំណត់ជាក់ស្តែងរបស់មហាសន្និបាត និងត្រូវមានលក្ខណៈសម្បត្តិគ្រប់គ្រាន់មានចំណេះដឹងនិងមានសីលធម៌ល្អ។ គណៈកម្មការរៀបចំការបោះឆ្នោតត្រូវធ្វើការប្តេជ្ញាចិត្តបង្ហាញពីភាពស្មោះត្រង់។

**ប្រការ ២៥.-**

គណៈកម្មការរៀបចំការបោះឆ្នោតមានភារកិច្ច ដូចខាងក្រោម -

- ប្រកាសបេក្ខជនឈរឈ្មោះ
- ណែនាំអំពីនីតិវិធីនៃការបោះឆ្នោត
- បង្ហាញរចនាសម្ព័ន្ធរបស់គណៈកម្មការសហគមន៍នេសាទ
- រាប់សន្លឹកឆ្នោត និងសរុបលទ្ធផលជូនគណៈអធិបតីដើម្បីប្រកាសជូនមហាសន្និបាត
- ភារកិច្ចរបស់គណៈកម្មការរៀបចំការបោះឆ្នោតត្រូវបញ្ចប់ដោយស្វ័យប្រវត្តិបន្ទាប់ពីការប្រកាសលទ្ធផលបោះឆ្នោតចប់ជាស្ថាពរ។

**ប្រការ ២៦.-**

បេក្ខជនដែលទទួលបានសំឡេងឆ្នោតគាំទ្រច្រើនជាងគេបង្អស់គឺជាប្រធានគណៈកម្មការសហគមន៍នេសាទ។ បេក្ខជនដែលទទួលបានសន្លឹកឆ្នោតបន្តបន្ទាប់ត្រូវទទួលតួនាទីជាអនុប្រធានជាសមាជិកគណៈកម្មការសហគមន៍នេសាទតាមលំដាប់លំដោយ។ ក្នុងករណីបេក្ខជនដែលមានសំឡេងគាំទ្រស្មើគ្នាត្រូវជ្រើសរើសស្រ្តី ឬ បោះឆ្នោតរកអ្នកដែល

មានសមត្ថភាពដោយលើកដៃយកមតិលើសពីពាក់កណ្តាលនៃចំនួនសមាជិកសហគមន៍នេសាទដែលចូលរួម ឬ បេក្ខជនដែលមានសម្លេងស្មើគ្នាធ្វើការចាប់ឆ្នោតដើម្បីជ្រើសរើសយកម្នាក់។

**ជំពូកទី ៩**

**លក្ខខណ្ឌនៃការរំសាយសហគមន៍នេសាទ និងនីតិវិធីដោះស្រាយវិវាទ**

**ប្រការ ២៧.-**

ការរំសាយសហគមន៍នេសាទត្រូវផ្អែកតាម -

- សំណើរបស់ខណ្ឌរដ្ឋបាលជលផល នៅពេលដែលពិនិត្យឃើញថា មានការរំលោភធ្ងន់ធ្ងរលើកិច្ចព្រមព្រៀងកន្លែងនេសាទសហគមន៍
- សេចក្តីសម្រេចមហាសន្និបាតក្រោយពីរំសាយសហគមន៍នេសាទទ្រព្យសម្បត្តិរបស់សហគមន៍ត្រូវចាត់ចែងតាមការអនុម័តរបស់មហាសន្និបាតលើកលែងតែដែននេសាទដែលត្រូវប្រគល់ជូនរដ្ឋវិញ។

**ប្រការ ២៨.-**

ក្នុងករណីមានការតវ៉ាចោទប្រកាន់ថា ដំណើរការបោះឆ្នោតជ្រើសរើសគណៈកម្មការសហគមន៍នេសាទមានភាពមិនប្រក្រតីអ្នកតវ៉ាត្រូវបង្ហាញភស្តុតាងឱ្យបានច្បាស់លាស់អំពីភាពមិនប្រក្រតីនោះភ្លាមនៅមុនពេលប្រកាសលទ្ធផលបោះឆ្នោតដើម្បីទុកលទ្ធភាពជូនមហាសន្និបាតពិនិត្យ និងសម្រេច។

**ប្រការ ២៩.-**

វិវាទទាំងឡាយនៅក្នុងសហគមន៍នេសាទ ត្រូវដោះស្រាយដូចខាងក្រោម -

- គណៈកម្មការសហគមន៍នេសាទត្រូវសម្រុះសម្រួល និងដោះស្រាយរាល់វិវាទដែលកើតមានឡើងនៅក្នុងសហគមន៍នេសាទរបស់ខ្លួន
- ក្នុងករណីគណៈកម្មការសហគមន៍នេសាទដោះស្រាយវិវាទនោះពុំបានសម្រេច ត្រូវបញ្ជូនសំណុំរឿងនោះទៅសមត្ថកិច្ចរដ្ឋបាលជលផលដើម្បីដោះស្រាយទៅតាមឋានានុក្រមដោយមានការចូលរួមពីអាជ្ញាធរមូលដ្ឋាន និងសមត្ថកិច្ចពាក់ព័ន្ធតាមការចាំបាច់។
- ក្នុងករណីបញ្ហាវិវាទនោះនៅតែមិនអាចដោះស្រាយបាន គណៈកម្មការសហគមន៍នេសាទ និងរដ្ឋបាលជលផលត្រូវបញ្ជូនសំណុំរឿងទៅតុលាការខេត្ត ក្រុងសាមីដើម្បីដោះស្រាយតាមផ្លូវច្បាប់។

**ប្រការ ៣០**

សមាជិកសហគមន៍នេសាទរូបណា ដែលមិនគោរពតាមលក្ខន្តិកៈសហគមន៍នេសាទនេះត្រូវទទួលទណ្ឌកម្មពីគណៈកម្មការសហគមន៍នេសាទ ឬមហាសន្និបាតសហគមន៍នេសាទទៅតាមកម្រិតនៃទោសកំហុសរបស់ខ្លួន



**ជំពូកទី ១០**

**នីតិវិធីនៃការកែប្រែលក្ខន្តិកៈ និងបទបញ្ជាផ្ទៃក្នុងសហគមន៍នេសាទ**

**ប្រការ ៣១.-**

ការកែប្រែលក្ខន្តិកៈ និងបទបញ្ជាផ្ទៃក្នុងសហគមន៍នេសាទត្រូវសម្រេចដោយមហាសន្និបាត។ ការលើកសំណើ កែប្រែលក្ខន្តិកៈ និងបទបញ្ជាផ្ទៃក្នុងសហគមន៍នេសាទត្រូវធ្វើឡើងដោយសមាជិកយ៉ាងតិចមួយភាគបី(១/៣)នៃសមាជិក សហគមន៍នេសាទទាំងអស់ ហើយសំណើនេះត្រូវដាក់ជូនគណៈកម្មការសហគមន៍នេសាទមួយខែមុនបើកមហាសន្និ- បាត។ លក្ខន្តិកៈ និងបទបញ្ជាផ្ទៃក្នុងនេះអាចកែប្រែបានលុះត្រាតែមានសំឡេងយល់ព្រមលើសពីពាក់កណ្តាល នៃសមា- ជិកមហាសន្និបាតសហគមន៍នេសាទ។

**ជំពូកទី ១១**

**អវសានប្បញ្ញត្តិ**

**ប្រការ ៣២.**

លក្ខន្តិកៈសហគមន៍នេសាទនេះត្រូវបានកែសម្រួល និងអនុម័តដោយមហាសន្និបាតរបស់សហគមន៍នេសាទ លើកដំបូង នៅថ្ងៃទី២៤ ខែសីហា ឆ្នាំ២០១៥ និងចូលជាធរមានចាប់ពីថ្ងៃចុះហត្ថលេខារបស់ប្រធានគណៈកម្មការ សហគមន៍នេសាទ។

ព្រះ ថ្ងៃទី 25 ខែសីហា ឆ្នាំ២០១៥  
ប្រធានគណៈកម្មការសហគមន៍នេសាទ  
  
ស៊ី ណា ណា

**ព្រះរាជាណាចក្រកម្ពុជា**

ជាតិ សាសនា ព្រះមហាក្សត្រ

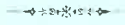

**បទបញ្ជាផ្ទៃក្នុងសហគមន៍នេសាទ**

- ឈ្មោះសហគមន៍នេសាទ : ព្រែកតាសរ
- ភូមិ : ព្រែកតាសរ តាព្រះ ព្រែកឈ្មោះ និងព្រែកក្រូច
- ឃុំ : ព្រែកតាសរ
- ស្រុក : ពោធិ៍រៀង
- ខេត្ត : ព្រៃវែង

# បទបញ្ជាផ្ទៃក្នុងសហគមន៍នេសាទ

ដើម្បីធានាការគ្រប់គ្រងសហគមន៍នេសាទឱ្យប្រព្រឹត្តទៅមានប្រសិទ្ធភាព និងមានរបៀបរៀបរយល្អ សហគមន៍នេសាទ ព្រែកតាសរ សម្រេចដាក់ចេញនូវបទបញ្ជាផ្ទៃក្នុងដូចខាងក្រោម ៖

## ប្រការ ១.-

គណៈកម្មការ និងសមាជិកសហគមន៍នេសាទគ្រប់រូប ត្រូវមានការស្មោះត្រង់សាមគ្គីភាពផ្ទៃក្នុងជួយស្ថាបនាព្រមទាំងចូលរួមរៀនសូត្របច្ចេកទេសផ្សេងៗ សម្រាប់បម្រើឱ្យការរីកចម្រើនរបស់សហគមន៍នេសាទ។

## ប្រការ ២.-

គណៈកម្មការសមាជិកសហគមន៍នេសាទ ឬ បុគ្គលណាដែលបានកេងប្រវ័ញ្ចធ្វើឱ្យខូចខាត ឬ បាត់បង់ទ្រព្យសម្បត្តិ និងផលប្រយោជន៍សហគមន៍នេសាទត្រូវទទួលទណ្ឌកម្មដូចខាងក្រោមនេះ ៖

- ចំពោះសមាជិកសហគមន៍នេសាទឬបុគ្គលដទៃទៀតត្រូវសងឬទូទាត់ទៅតាមទំហំនៃការខូចខាតជាក់ស្តែងតាមការសម្រេចរបស់អង្គប្រជុំគណៈកម្មការសហគមន៍នេសាទ។ ក្នុងករណីមិនព្រមសងត្រូវដាក់ជូនមហាសន្និបាតសម្រេច
- ចំពោះគណៈកម្មការសហគមន៍នេសាទត្រូវសងឬទូទាត់សងការខូចខាតតាមការសម្រេចរបស់មហាសន្និបាតប្រសិនបើនីតិវិធីខាងលើនេះនៅតែមិនអាចដោះស្រាយបានគឺត្រូវអនុវត្តតាមផ្លូវច្បាប់ និងបទបញ្ជាជាធរមាន។

## ប្រការ ៣.-

សមាជិកសហគមន៍នេសាទគ្រប់រូបត្រូវតែចូលរួមមហាសន្និបាត និងរាល់កិច្ចប្រជុំរបស់សហគមន៍នេសាទតាមកោះអញ្ជើញរបស់ប្រធានគណៈកម្មការសហគមន៍នេសាទ។ ក្នុងករណីដែលសមាជិកសហគមន៍ណាមិនបានមកចូលរួមជុំចំនួន៣ដងជាប់គ្នាដោយគ្មានមូលហេតុច្បាស់លាស់ត្រូវទទួលការណែនាំពីគណៈកម្មការសហគមន៍នេសាទ។ ករណីនៅតែមិនរាងចាលគណៈកម្មការត្រូវធ្វើសំណើទៅមហាសន្និបាតសម្រេចដើម្បីបញ្ឈប់ពីសមាជិកភាព។

## ប្រការ ៤.-

សិទ្ធិដាក់ទណ្ឌកម្ម ៖

### ក- គណៈកម្មការសហគមន៍នេសាទ

- អប់រំណែនាំលើកទី១ លើកទី២ លើកទី៣
- ព្រមានផ្ទាល់មាត់ ឬជាលាយលក្ខណ៍អក្សរ
- ព្យួរសមាជិកភាពរបស់សមាជិកសហគមន៍នេសាទ
- បញ្ជូនបញ្ជាទំនាស់ទៅមហាសន្និបាតសម្រេច
- ផ្អាកការនេសាទ ធ្វើកិច្ចសន្យាបញ្ឈប់ការនេសាទ និងរាយការណ៍ជាបន្ទាន់ទៅសមត្ថកិច្ចរដ្ឋបាលជលផលចំពោះការនេសាទលើសទំហំ ចំនួន និង ខុសប្រភេទ ពេលវេលា ទីតាំង តាមការកំណត់នៅក្នុងផែនការគ្រប់គ្រង និងកិច្ចព្រមព្រៀងនៅក្នុងកន្លែងនេសាទសហគមន៍។

### ខ- មហាសន្និបាត

- អនុម័តការបណ្តេញចេញដូចមានចែងក្នុងប្រការ ៧ នៃលក្ខន្តិកៈសហគមន៍នេសាទ
- សម្រេចលើសំណងការខូចខាតលើទ្រព្យសម្បត្តិសហគមន៍នេសាទ
- ដាក់ទណ្ឌកម្មដល់គណៈកម្មការ និងសមាជិកឬបុគ្គលដទៃដែលគណៈកម្មការមិនអាចដោះស្រាយបាន។

**ប្រការ ៥ .-**

សមាជិកសហគមន៍នេសាទគ្រប់រូប ត្រូវរាយការណ៍ជូនគណៈកម្មការសហគមន៍នេសាទ អំពី សំភារៈ ឧបករណ៍ នេសាទដែលគ្រួសារនីមួយៗ ប្រើប្រាស់នៅក្នុងកន្លែងនេសាទសហគមន៍។

**ប្រការ ៦ .-**

សមាជិកសហគមន៍នេសាទអាចប្រើប្រាស់ឧបករណ៍នេសាទជាលក្ខណៈគ្រួសារដែលអនុញ្ញាតឱ្យធ្វើនេសាទ ក្នុងកន្លែងនេសាទសហគមន៍នៅក្នុងរដូវបើកនិងបិទនេសាទ ផ្អែកតាមប្រកាស លេខៈ ៤៥៨ ប្រក.កសក ចុះថ្ងៃទី ២២ ខែតុលា ឆ្នាំ២០១២ របស់ក្រសួងកសិកម្ម រុក្ខាប្រមាញ់ និងនេសាទ ស្តីពីការកំណត់ប្រភេទឧបករណ៍នេសាទដែល អនុញ្ញាតឱ្យប្រើធ្វើនេសាទក្នុងដែននេសាទទឹកសាបនៃព្រះរាជាណាចក្រកម្ពុជា ដោយផ្អែកតាមលក្ខន្តិកៈ បទបញ្ជាផ្ទៃក្នុង និងផែនការគ្រប់គ្រងកន្លែងនេសាទសហគមន៍។

សមាជិកសហគមន៍នេសាទអាចប្រើប្រាស់ឧបករណ៍នេសាទជាលក្ខណៈគ្រួសារដែលអនុញ្ញាតឱ្យធ្វើនេសាទ ក្នុងកន្លែងនេសាទសហគមន៍នៅក្នុងរដូវបើកនេសាទដូចខាងក្រោម៖

- មងប្រវែង : ២០០ ម៉ែត្រ (រដូវបិទ១០០ម៉ែត្រ)
- សែយ៉ិន : រួមផ្សំចាំប្រូល(ក្នុងតំបន់បឹងចំនួន៥០ម៉ែត្រ និងតាមព្រែកមួយភាគ បី១/៣ នៃទទឹងព្រែក)
- សន្ទូចចំនួន : ១០០ ផ្លែ។

ហាមឃាត់ដាច់ខាតចំពោះការធ្វើនេសាទគ្រប់ប្រភេទនៅក្នុងដែននេសាទឬកន្លែងនេសាទសហគមន៍ដោយ ប្រើប្រាស់ឧបករណ៍ដូចខាងក្រោម៖

- ឧបករណ៍សក់គ្រឿងផ្ទុះនិងសារធាតុពុលគ្រប់ប្រភេទ។
- ឧបករណ៍ បូមបាចពង្រឹងផ្នែកណាមួយនៃដែននេសាទដែលបង្កហានុភាពដល់ធនធានជលផល។
- សម្រាស់ឬមធ្យោបាយផ្សេងទៀតដែលធ្វើឱ្យត្រីឬវារីសត្វកុំ។
- ច្បុកសាងស្នូឬឧបករណ៍ចាញ់ព្រួញដែលរួមផ្សំគ្រឿងឆ្កុះ។
- មងបោះមងកាំងឬមងពស់ឆ្នាំងគ្រប់ប្រភេទ។
- មងឬអូនគ្រប់ប្រភេទដែលមានក្រឡាតូចជាងមួយសង្កីម៉ែត្រកន្លះ (១,៥ស.ម)ក្នុងដែននេសាទទឹកសាប ឬកន្លែង នេសាទសហគមន៍។
- មងគ្រប់ប្រភេទដែលមានក្រឡាធំជាងដប់ប្រាំ(១៥)សង្កីម៉ែត្រក្នុងដែននេសាទទឹកសាបឬកន្លែងនេសាទ- សហគមន៍។
- អូនអូសគូឬអូនហ៊ុមរួមផ្សំភ្លើងដែលធ្វើឱ្យត្រីឬវារីសត្វកុំ។
- ឧបករណ៍នេសាទស្បែកមុងគ្រប់ប្រភេទនៅទឹកសាប។
- អូនអូសគ្រប់ប្រភេទនៅទឹកសាបនិងឈិបយន្ត។
- ព្រូលគ្រប់ប្រភេទដែលមានចន្លោះពីត្រៀមមួយទៅត្រៀមមួយតូចជាងមួយសង្កីម៉ែត្រកន្លះ(១,៥ស.ម)។
- ខ្សែចងគ្រប់ប្រភេទនិងមធ្យោបាយផ្សេងៗទៀតដែលបង្កលក្ខណៈឱ្យត្រីផ្តើល។
- ទំនប់រួមផ្សំដោយឧបករណ៍នេសាទគ្រប់ប្រភេទ។
- ឧបករណ៍នេសាទទំនើប ឬឧបករណ៍ដែលបង្កើតថ្មីឬរៀបរយនេសាទបែបថ្មីដែលនាំមកនូវការបំផ្លាញមធ្យមជាតិ ធនធានជលផលប្រព័ន្ធអេកូឡូស៊ីជលផល ឬ ដែលគ្មានកំណត់ក្នុងប្រកាសរបស់រដ្ឋមន្ត្រីក្រសួងកសិកម្ម រុក្ខាប្រមាញ់ និង នេសាទ។



ហាមឃាត់ការផលិត ការទិញ ការលក់ ការដឹកជញ្ជូន ការរក្សាទុកឧបករណ៍ឆក់ ឧបករណ៍នេសាទស្បែកបង្កប់ ប្រភេទ អ្ននអូសតូ ឈឺបយន្ត និងអ្ននអូសទឹកសាបក្នុងបំណងធ្វើនេសាទ។

ហាមឃាត់ការចាក់ចោលការបោះចោលការបង្ហូរការបាចពង្រាយទៅក្នុងដែននេសាទនូវកាកសំណល់រឹង ឬ រាវ ឬ សារធាតុពុលដែលបានកំណត់ដោយច្បាប់ និងលិខិតបទដ្ឋានគតិយុត្តិ្តនៃព្រះរាជាណាចក្រកម្ពុជា និងអនុសញ្ញា ឬ សន្ធិសញ្ញាអន្តរជាតិស្តីពីការបំពុលបរិស្ថាន ឬ ការប្រព្រឹត្តសកម្មភាពដែលធ្វើឱ្យពុល ឬ ការបង្កគ្រោះថ្នាក់ដល់រាវីសត្វ និងរាវីរុក្ខជាតិ។

- ហាមឃាត់ដាច់ខាតការធ្វើនេសាទគ្រប់ប្រភេទគ្រប់ប្រភេទនៅអន្លង់អភិរក្សឬកន្លែងអភិរក្សត្រីមេពូជ។
- ហាមឃាត់ដាច់ខាតការដឹករណ្តៅធំៗ ឬ បៀ ឬ រួមផ្សំដោយសម្រាស់។

**ប្រការ ៧.-**

សមាជិកសហគមន៍នេសាទដែល +

- ប្រព្រឹត្តផ្ទុយ ឬ រារាំងមិនឱ្យសមាជិកដទៃអនុវត្តសិទ្ធិ និងកាតព្វកិច្ចដូចក្នុងប្រការ៥នៃលក្ខន្តិកៈត្រូវព្យួរសមាជិកភាពដោយគណៈកម្មការសហគមន៍នេសាទ ឬ បណ្តេញចេញពីសមាជិកភាពដោយមហាសន្និបាត
- មិនចូលរួមថែរក្សាការពារធនធានជលផល ឬ មិនរាយការណ៍អំពីសកម្មភាពបទល្មើសជលផលត្រូវប្រមានដោយគណៈកម្មការសហគមន៍នេសាទ
- ប្រើប្រាស់ឧបករណ៍ហាមឃាត់ ធ្វើនេសាទខុសច្បាប់ កាប់ឆ្ការនៃព្រៃលិចទឹកត្រូវទទួលការផ្តន្ទាទោសតាមច្បាប់ស្តីពីជលផល
- ធ្វើនេសាទក្នុងកន្លែងអភិរក្សរបស់សហគមន៍នេសាទត្រូវផ្អាកការនេសាទ ហើយធ្វើកិច្ចសន្យាបញ្ឈប់ការនេសាទ និងរាយការណ៍ជាបន្ទាន់ទៅអាជ្ញាធរមូលដ្ឋាន និងរដ្ឋបាលជលផលមានសមត្ថកិច្ច
- អនុវត្តផ្ទុយនឹងបទប្បញ្ញត្តិច្បាប់ លក្ខន្តិកៈ បទបញ្ជាផ្ទៃក្នុង កិច្ចព្រមព្រៀង ឬ ផែនការគ្រប់គ្រងកន្លែងនេសាទសហគមន៍ត្រូវផ្អាកការនេសាទទទួលការព្រមានជាលាយលក្ខណ៍អក្សរ ធ្វើកិច្ចសន្យាបញ្ឈប់ការនេសាទ និងរាយការណ៍ជាបន្ទាន់ជូនទៅរដ្ឋបាលជលផលមានសមត្ថកិច្ចដើម្បីដោះស្រាយតាមច្បាប់។

**ប្រការ ៨.-**

ចំពោះអ្នកប្រើប្រាស់ធនធានជលផលដែលមិនមែនជាសមាជិកសហគមន៍នេសាទ អាចមានសិទ្ធិចេញចូល និងនេសាទក្នុងកន្លែងនេសាទសហគមន៍ប៉ុន្តែត្រូវជូនព័ត៌មានដល់គណៈកម្មការសហគមន៍នេសាទហើយត្រូវកំណត់កម្រៃតាមការជាក់ស្តែងដោយធ្វើកិច្ចសន្យា និងគោរពកិច្ចព្រមព្រៀងកន្លែងនេសាទសហគមន៍ លក្ខន្តិកៈ បទបញ្ជាផ្ទៃក្នុង និងផែនការគ្រប់គ្រងកន្លែងនេសាទសហគមន៍។

ក្នុងករណីដែលអ្នកប្រើប្រាស់ធនធានជលផលដែលមិនមែនជាសមាជិកសហគមន៍នេសាទមិនបានគោរព តាមប្រការនេះគណៈកម្មការសហគមន៍នេសាទមានសិទ្ធិបញ្ឈប់សកម្មភាពនេសាទរបស់ជននោះហើយធ្វើការរប់រំណែនាំ។

**ប្រការ ៩.-**

បទបញ្ជាផ្ទៃក្នុងសហគមន៍នេសាទនេះត្រូវបានកែសម្រួល និងអនុម័តដោយមហាសន្និបាតរបស់សហគមន៍នេសាទលើកដំបូង នៅថ្ងៃទី២៤ ខែសីហា ឆ្នាំ២០១៥ និងចូលជាធរមានចាប់ពីថ្ងៃចុះហត្ថលេខារបស់ប្រធានគណៈកម្មការសហគមន៍នេសាទ។

កាលៈ ថ្ងៃទី ២៥ ខែ សីហា ឆ្នាំ ២០១៥  
ប្រធានគណៈកម្មការសហគមន៍នេសាទ

*(Handwritten signature and name)*  
ស៊ី ណារ៉ុន

ហាមឃាត់ការផលិត ការទិញ ការលក់ ការដឹកជញ្ជូន ការរក្សាទុកឧបករណ៍ឆក់ ឧបករណ៍នេសាទស្បែកមុងគ្រប់ប្រភេទ អ្ននអូសគូ ឈឺបយន្ត និងអ្ននអូសទឹកសាបក្នុងបំណងធ្វើនេសាទ។

ហាមឃាត់ការចាក់ចោលការបោះចោលការបង្ហូរឬការបាចពង្រាយទៅក្នុងដែននេសាទនូវកាកសំណល់រឹង ឬ រាវ ឬ សារធាតុពុលដែលបានកំណត់ដោយច្បាប់ និងលិខិតបទដ្ឋានគតិយុត្តិក្នុងនៃព្រះរាជាណាចក្រកម្ពុជា និងអនុសញ្ញា ឬ សន្និសញ្ញាអន្តរជាតិស្តីពីការបំពុលបរិស្ថាន ឬ ការប្រព្រឹត្តសកម្មភាពដែលធ្វើឱ្យពុល ឬ ការបង្កគ្រោះថ្នាក់ដល់វាសិត្យ និងវារីរុក្ខជាតិ។

- ហាមឃាត់ដាច់ខាតការធ្វើនេសាទគ្រប់ប្រភេទគ្រប់ប្រភេទនៅអន្លង់អភិរក្សឬកន្លែងអភិរក្សត្រីមេពូជ។
- ហាមឃាត់ដាច់ខាតការដឹករណ្តៅធំៗ ឬ ប្រៀ ឬ រួមផ្សំដោយសម្រាស់។

**ប្រការ ៧.-**

សមាជិកសហគមន៍នេសាទដែល +

- ប្រព្រឹត្តផ្ទុយ ឬ រារាំងមិនឱ្យសមាជិកដទៃអនុវត្តសិទ្ធិ និងកាតព្វកិច្ចដូចក្នុងប្រការ៥នៃលក្ខន្តិកៈត្រូវព្យួរសមាជិកភាពដោយគណៈកម្មការសហគមន៍នេសាទ ឬ បណ្តេញចេញពីសមាជិកភាពដោយមហាសន្និបាត
- មិនចូលរួមថែរក្សាការពារធនធានជលផល ឬ មិនរាយការណ៍អំពីសកម្មភាពបទល្មើសជលផលត្រូវប្រមានដោយគណៈកម្មការសហគមន៍នេសាទ
- ប្រើប្រាស់ឧបករណ៍ហាមឃាត់ ធ្វើនេសាទខុសច្បាប់ កាប់ឆ្ការនៃព្រៃលិចទឹកត្រូវទទួលការផ្តន្ទាទោសតាមច្បាប់ស្តីពីជលផល
- ធ្វើនេសាទក្នុងកន្លែងអភិរក្សរបស់សហគមន៍នេសាទត្រូវផ្អាកការនេសាទ ហើយធ្វើកិច្ចសន្យាបញ្ឈប់ការនេសាទនិងរាយការណ៍ជាបន្ទាន់ទៅអាជ្ញាធរមូលដ្ឋាន និងរដ្ឋបាលជលផលមានសមត្ថកិច្ច
- អនុវត្តផ្ទុយនឹងបទប្បញ្ញត្តិច្បាប់ លក្ខន្តិកៈ បទបញ្ជាផ្ទៃក្នុង កិច្ចព្រមព្រៀង ឬ ផែនការគ្រប់គ្រងកន្លែងនេសាទសហគមន៍ត្រូវផ្អាកការនេសាទទទួលការព្រមានជាលាយលក្ខណ៍អក្សរ ធ្វើកិច្ចសន្យាបញ្ឈប់ការនេសាទ និងរាយការណ៍ជាបន្ទាន់ជូនទៅរដ្ឋបាលជលផលមានសមត្ថកិច្ចដើម្បីដោះស្រាយតាមច្បាប់។



**ប្រការ ៨.-**

ចំពោះអ្នកប្រើប្រាស់ធនធានជលផលដែលមិនមែនជាសមាជិកសហគមន៍នេសាទ អាចមានសិទ្ធិចេញចូល និងនេសាទក្នុងកន្លែងនេសាទសហគមន៍ប៉ុន្តែត្រូវជូនព័ត៌មានដល់គណៈកម្មការសហគមន៍នេសាទហើយត្រូវកំណត់កម្រៃតាមការជាក់ស្តែងដោយធ្វើកិច្ចសន្យា និងគោរពកិច្ចព្រមព្រៀងកន្លែងនេសាទសហគមន៍ លក្ខន្តិកៈ បទបញ្ជាផ្ទៃក្នុង និងផែនការគ្រប់គ្រងកន្លែងនេសាទសហគមន៍។

ក្នុងករណីដែលអ្នកប្រើប្រាស់ធនធានជលផលដែលមិនមែនជាសមាជិកសហគមន៍នេសាទមិនបានគោរព តាមប្រការនេះគណៈកម្មការសហគមន៍នេសាទមានសិទ្ធិបញ្ឈប់សកម្មភាពនេសាទរបស់ជននោះហើយធ្វើការអប់រំណែនាំ។

**ប្រការ ៩.-**

បទបញ្ជាផ្ទៃក្នុងសហគមន៍នេសាទនេះត្រូវបានកែសម្រួល និងអនុម័តដោយមហាសន្និបាតរបស់សហគមន៍នេសាទលើកដំបូង នៅថ្ងៃទី២៤ ខែសីហា ឆ្នាំ២០១៥ និងចូលជាធរមានចាប់ពីថ្ងៃចុះហត្ថលេខារបស់ប្រធានគណៈកម្មការសហគមន៍នេសាទ។

ព្រះ ថ្ងៃទី ២៥ ខែ សីហា ឆ្នាំ ២០១៥  
**ប្រធានគណៈកម្មការសហគមន៍នេសាទ**  
  

ព្រះរាជាណាចក្រកម្ពុជា

ជាតិ សាសនា ព្រះមហាក្សត្រ



**សេចក្តីថ្លែងការណ៍**  
**នៃការបង្កើតសហគមន៍នេសាទ**

- ឈ្មោះសហគមន៍នេសាទ : ព្រែកតាសរ
- ភូមិ : ព្រែកតាសរ តាព្រះ ព្រែកឈ្មោះ និងព្រែកក្រូច
- ឃុំ : ព្រែកតាសរ
- ស្រុក : ពោធិ៍រៀង
- ខេត្ត : ព្រៃវែង

# ព្រះរាជាណាចក្រកម្ពុជា

ជាតិ សាសនា ព្រះមហាក្សត្រ

## សេចក្តីថ្លែងការណ៍ នៃការបង្កើតសហគមន៍នេសាទព្រែកតាសរ

សហគមន៍នេសាទព្រែកតាសរបានធ្វើមហាសន្និបាតលើកដំបូង របស់សហគមន៍នេសាទនៅថ្ងៃទី១៧ ខែមីនា ឆ្នាំ២០១៥ ដែលមានអ្នកចូលរួមបោះឆ្នោតចំនួន ៩៥នាក់ ក្នុងនោះស្រីចំនួន៤៧នាក់ និងបានរៀបចំ រចនាសម្ព័ន្ធសម្រាប់គ្រប់គ្រង និងដឹកនាំសហគមន៍នេសាទមានគណៈកម្មការចំនួន១១នាក់ ក្នុងនោះស្រីគ្មាន។

យើងខ្ញុំសូមជម្រាបជូនលោកនាយខណ្ឌរដ្ឋបាលជលផលព្រៃវែង មេត្តាជ្រាបថា ការផ្តួចផ្តើមគំនិត បង្កើត សហគមន៍នេសាទព្រែកតាសរ ដោយមានសំណូមពរពីប្រជាពលរដ្ឋដែលកំពុងរស់នៅភូមិតាព្រះ ព្រែកតាសរ ព្រែកឈ្មោះ និងព្រែកក្រូច ឃុំព្រែកតាសរ ស្រុកពោធិ៍វៀង ខេត្តព្រៃវែង និងដោយមានគោលនយោបាយកែ ទម្រង់ស៊ីជម្រៅវិស័យជលផល របស់រាជរដ្ឋាភិបាល នៅថ្ងៃទី០៥ ខែមីនា ឆ្នាំ២០១២ ។ បន្ទាប់ពីធ្វើមហាសន្និបាត លើកដំបូង របស់សហគមន៍នេសាទព្រែកតាសររួចមកអាជ្ញាធរ ភូមិ ឃុំ ស្រុក ខណ្ឌរដ្ឋបាលជលផលព្រៃវែង រដ្ឋបាលជលផល គណៈកម្មការសហគមន៍នេសាទ និងសមាជិកសហគមន៍នេសាទ បានសហការគ្នាចូលរួមប្រជុំ ពិគ្រោះយោបល់រៀបចំ៖

- បញ្ជីឈ្មោះសមាជិកសហគមន៍នេសាទនិងគណៈកម្មការសហគមន៍នេសាទ
- លក្ខន្តិកៈនិងបទបញ្ជាផ្ទៃក្នុងរបស់សហគមន៍នេសាទ
- រចនាសម្ព័ន្ធរបស់សហគមន៍នេសាទ
- កិច្ចព្រមព្រៀងកន្លែងនេសាទសហគមន៍
- ផែនទីកន្លែងនេសាទសហគមន៍ មាត្រដ្ឋាន ១/៥០.០០០

កន្លែងនេសាទសហគមន៍ព្រែកតាសរ មានក្រឡាផ្ទៃទំហំ ៣.៧៩០ ហិកតា និងមានកន្លែងអភិរក្សត្រី មេពូជទំហំ១០៦ហិកតា។ សហគមន៍នេសាទព្រែកតាសរ គ្របដណ្តប់ទៅដោយធនធានធម្មជាតិជាច្រើនដូចជា វាលស្មៅ ព្រៃឈើ ព្រៃលិចទឹក ព្រៃឫស្សី សត្វស្លាប និងត្រីមេពូជ។ មុនការធ្វើមហាសន្និបាតកំណើតដំបូងរបស់ សហគមន៍នេសាទធនធានទាំងនេះមាននិន្នាការថយចុះជាលំដាប់ដោយសារមិនមានការចូលរួម គ្រប់គ្រង ការពារ និងការអភិរក្សធនធាន។

ដើម្បីដោះស្រាយបញ្ហានេះ អាជ្ញាធរភូមិ ឃុំ ស្រុក ខណ្ឌរដ្ឋបាលជលផលព្រៃវែង រដ្ឋបាលជលផល គណៈកម្មការសហគមន៍នេសាទ និងសមាជិកសហគមន៍នេសាទ បានសហការគ្នាបង្កើតជាសហគមន៍នេសាទ ស្របតាមគោលនយោបាយរបស់រាជរដ្ឋាភិបាល ព្រះរាជក្រឹត្យស្តីពីការបង្កើតសហគមន៍នេសាទ អនុក្រឹត្យស្តីពី ការគ្រប់គ្រងសហគមន៍នេសាទ និងប្រកាសស្តីពីគោលការណ៍ណែនាំអំពីសហគមន៍នេសាទ។

ការបង្កើតសហគមន៍នេសាទព្រែកតាសរក្នុងគោលបំណង៖

- ដើម្បីឱ្យប្រជាពលរដ្ឋរស់នៅក្នុងឃុំព្រែកតាសរ ចូលរួមគ្រប់គ្រង ការពារ អភិរក្ស និងប្រើប្រាស់ ធនធានជលផល ប្រកបដោយចីរភាព និងធានាការបែងចែកផលប្រយោជន៍ធនធានជលផលជូន សមាជិកសហគមន៍នេសាទព្រែកតាសរប្រកបដោយសមធម៌។
- ដើម្បីឱ្យប្រជាពលរដ្ឋក្នុងឃុំ បានដឹងនិងទទួលស្គាល់កាន់តែច្បាស់នូវផលប្រយោជន៍ និងសារៈសំខាន់



នៃធនធានជលផល ព្រមទាំងមានគំនិតចូលរួមគ្រប់គ្រង និងការពារធនធានជលផលក្នុងសហគមន៍  
នេសាទដោយផ្ទាល់ ។

- ដើម្បីលើកស្ទួយកម្រិតជីវភាពរបស់ប្រជាពលរដ្ឋឃុំព្រែកតាសរ គណៈកម្មការសហគមន៍ និងសមាជិក  
សហគមន៍នេសាទព្រែកតាសរបានខិតខំចូលរួមគ្រប់គ្រង អភិរក្ស អភិវឌ្ឍ និងប្រើប្រាស់ធនធាន  
ជលផលប្រកបដោយនិរន្តរភាព ស្របតាមលិខិតបទដ្ឋានគតិយុត្តិធម៌ ដែលពាក់ព័ន្ធនឹងសហគមន៍  
នេសាទ ព្រមទាំងខិតខំរៀនសូត្រ កសាងទំនាក់ទំនងជាមួយអង្គការ ស្ថាប័ន រដ្ឋ អង្គការនានា ដើម្បី  
ស្វែងរកអ្នកជួយឧបត្ថម្ភគាំទ្របច្ចេកទេស និងថវិកា សម្រាប់ដំណើរការគ្រប់ គ្រងរបស់សហគមន៍  
នេសាទ។ ចាប់តាំងពីបង្កើតសហគមន៍នេសាទក្នុង ឆ្នាំ២០១៥ រហូតមកដល់សព្វថ្ងៃគណៈកម្មការ  
សហគមន៍នេសាទ និងសមាជិកសហគមន៍បានធ្វើការងារសំខាន់ៗ ដូចតទៅ៖

- សហការយាមល្អភ្នែកនៅកន្លែងនេសាទសហគមន៍ និងកន្លែងអភិរក្សត្រីមេពូជ
- ទប់ស្កាត់ការពង្រីកដីកសិកម្មក្នុងកន្លែងនេសាទសហគមន៍
- បទល្មើសនេសាទមានការចម្រុះជាលំដាប់
- បរិមាណផលត្រីក្នុងសហគមន៍នេសាទមានការកើនឡើងជាលំដាប់។

អាស្រ័យដូចបានជម្រាបជូនខាងលើ សូមលោកនាយខណ្ឌរដ្ឋបាលជលផលព្រៃវែង មេត្តាពិនិត្យ និង  
សម្រេចចុះកិច្ចព្រមព្រៀងកន្លែងនេសាទសហគមន៍ព្រែកតាសរ ដើម្បីឱ្យសហគមន៍យើងខ្ញុំបានទទួលស្គាល់តាម  
ផ្លូវច្បាប់ដូចមានចែងក្នុងមាត្រា ២៤ នៃអនុក្រឹត្យស្តីពីការគ្រប់គ្រងសហគមន៍នេសាទដោយក្តីអនុគ្រោះ ។

ព្រែកតាសរ ថ្ងៃទី ១១ ខែ ០១ ឆ្នាំ ២០១៥

**ប្រធានគណៈកម្មការសហគមន៍នេសាទ**  
**ព្រែកតាសរ**



ព្រះរាជាណាចក្រកម្ពុជា

ជាតិ សាសនា ព្រះមហាក្សត្រ

—•••••—

# ឯកសារផ្សេងៗ

- ឈ្មោះសហគមន៍នេសាទ : ព្រែកតាសរ
- ភូមិ : ព្រែកតាសរ តាព្រះ ព្រែកឈ្មោះ និងព្រែកក្រូច
- ឃុំ : ព្រែកតាសរ
- ស្រុក : ពោធិ៍រៀង
- ខេត្ត : ព្រៃវែង



**ព្រះរាជាណាចក្រកម្ពុជា**  
**ជាតិ សាសនា ព្រះមហាក្សត្រ**

**ក្រសួងក្រសួងក្រសួងក្រសួង រដ្ឋប្បវេណី និងនេសាទ**

លេខ ៥៥៤ ប្រក.កសក

**ប្រកាស**  
**ស្តីពី**

**ការចុះបញ្ជីសហគមន៍នេសាទចំនួន១៤ នៅខេត្តត្បូងឃ្មុំ ព្រៃវែង កណ្តាល**  
**តាកែវ ពោធិ៍សាត់ កំពត និងខេត្តកោះកុង**

**រដ្ឋប្បវេណីក្រសួងក្រសួងក្រសួង រដ្ឋប្បវេណី និងនេសាទ**

- បានឃើញរដ្ឋធម្មនុញ្ញនៃព្រះរាជាណាចក្រកម្ពុជា
- បានឃើញព្រះរាជក្រឹត្យលេខ នស/រកត/០៩១៣/៩០៣ ចុះថ្ងៃទី២៤ ខែកញ្ញា ឆ្នាំ២០១៣ ស្តីពីការតែងតាំងរាជរដ្ឋាភិបាល នៃព្រះរាជាណាចក្រកម្ពុជា
- បានឃើញព្រះរាជក្រឹត្យលេខ នស/រកត/០៤១៦/៣៦៨ ចុះថ្ងៃទី០៤ ខែមេសា ឆ្នាំ២០១៦ ស្តីពីការកែសម្រួល និងបំពេញបន្ថែមសមាសភាពរាជរដ្ឋាភិបាល នៃព្រះរាជាណាចក្រកម្ពុជា
- បានឃើញព្រះរាជក្រមលេខ០២/នស/៩៤ ចុះថ្ងៃទី២០ ខែកក្កដា ឆ្នាំ១៩៩៤ ដែលប្រកាសឱ្យប្រើច្បាប់ស្តីពីការរៀបចំ និងការប្រព្រឹត្តទៅនៃគណៈរដ្ឋមន្ត្រី
- បានឃើញព្រះរាជក្រមលេខ នស/រកម/០១៩៦/១៣ ចុះថ្ងៃទី២៤ ខែមករា ឆ្នាំ១៩៩៦ ដែលប្រកាសឱ្យប្រើច្បាប់ស្តីពីការបង្កើតក្រសួងកសិកម្ម រុក្ខាប្រមាញ់ និងនេសាទ
- បានឃើញព្រះរាជក្រមលេខ នស/រកម/០៥០៦/០១១ ចុះថ្ងៃទី២១ ខែឧសភា ឆ្នាំ២០០៦ ដែលប្រកាសឱ្យប្រើច្បាប់ស្តីពីផលជល
- បានឃើញព្រះរាជក្រឹត្យលេខ នស/រកត/០៥០៥/២៤០ ចុះថ្ងៃទី២៩ ខែឧសភា ឆ្នាំ២០០៥ ស្តីពីការបង្កើតសហគមន៍នេសាទ
- បានឃើញអនុក្រឹត្យលេខ១៧ អនក្រ.បក ចុះថ្ងៃទី០៧ ខែមេសា ឆ្នាំ២០០០ ស្តីពីការរៀបចំនិងការប្រព្រឹត្តទៅរបស់ក្រសួងកសិកម្ម រុក្ខាប្រមាញ់ និងនេសាទ
- បានឃើញអនុក្រឹត្យលេខ១៨៨ អនក្រ.បក ចុះថ្ងៃទី១៤ ខែវិច្ឆិកា ឆ្នាំ២០០៨ ស្តីពីការកែសម្រួលអគ្គនាយកដ្ឋាន នៃក្រសួងទៅជាអគ្គលេខាធិការដ្ឋាន ការដំឡើងរដ្ឋបាលព្រៃឈើ រដ្ឋបាលផលជលឱ្យមានថ្នាក់ស្មើអគ្គនាយកដ្ឋាន ការដំឡើងនាយកដ្ឋានក្សេត្រសាស្ត្រនិងកែលម្អដឹកនាំកសិកម្មឱ្យទៅជាអគ្គនាយកដ្ឋានកសិកម្ម និងការកែសម្រួលអគ្គនាយកដ្ឋានចម្ការកៅស៊ូទៅជាអគ្គនាយកដ្ឋានកៅស៊ូ ស្ថិតក្រោមការគ្រប់គ្រងរបស់ក្រសួងកសិកម្ម រុក្ខាប្រមាញ់ និងនេសាទ
- បានឃើញអនុក្រឹត្យលេខ២៥ អនក្រ.បក ចុះថ្ងៃទី២០ ខែមីនា ឆ្នាំ២០០៧ ស្តីពីការគ្រប់គ្រងសហគមន៍នេសាទ
- បានឃើញប្រកាសលេខ៣១៦ ប្រក.កសក ចុះថ្ងៃទី១៣ ខែកក្កដា ឆ្នាំ២០០៧ ស្តីពីគោលការណ៍ណែនាំអំពីសហគមន៍នេសាទ

**សម្រេច**

**ប្រការ ១.\_**

ត្រូវបានចុះបញ្ជីជាផ្លូវការនិងទទួលស្គាល់សហគមន៍នេសាទចំនួន១៤ រួមមាន៖ ខេត្តត្បូងឃ្មុំចំនួន០៣ សហគមន៍នេសាទ ខេត្តព្រៃវែងចំនួន០១សហគមន៍នេសាទ ខេត្តកណ្តាលចំនួន០២សហគមន៍នេសាទ ខេត្តតាកែវ ចំនួន០៤សហគមន៍នេសាទ ខេត្តពោធិ៍សាត់ចំនួន០១សហគមន៍នេសាទ ខេត្តកំពតចំនួន០២សហគមន៍នេសាទ និងខេត្តកោះកុងចំនួន០១សហគមន៍នេសាទ ដែលមានឈ្មោះសហគមន៍នេសាទ ចំនួនសមាជិក ចំនួនគណៈកម្មការ ទំហំកន្លែងនេសាទសហគមន៍ ឈ្មោះ ភូមិ ឃុំ ស្រុក ខេត្ត និងនិយាមកាជាចំណុចគោលនៃព្រំប្រទល់កន្លែងនេសាទ សហគមន៍ ដូចមាននៅក្នុងតារាងនិងផែនទីកន្លែងនេសាទសហគមន៍នីមួយៗ ជាឧបសម្ព័ន្ធភ្ជាប់ប្រកាសនេះ។

**ប្រការ ២.\_**

ទំហំកន្លែងនេសាទសហគមន៍ និយាមកាជាចំណុចគោលនៃព្រំប្រទល់កន្លែងនេសាទសហគមន៍ ចំនួនភូមិ និងទីតាំងភូមិសាស្ត្ររបស់សហគមន៍ ដូចមានចែងក្នុងប្រការ១ អាចកែប្រែបានតាមការចាំបាច់ ដោយប្រកាសរបស់ រដ្ឋមន្ត្រីក្រសួងកសិកម្ម រុក្ខាប្រមាញ់ និងនេសាទ។

**ប្រការ ៣.\_**

បទប្បញ្ញត្តិទាំងឡាយណាដែលផ្ទុយនឹងប្រកាសនេះ ត្រូវទុកជានិរាករណ៍ ។

**ប្រការ ៤.\_**

អគ្គលេខាធិការ អគ្គាធិការ នាយកខុទ្ទកាល័យ ប្រធានរដ្ឋបាលជលផល អគ្គនាយកនៃអគ្គនាយកដ្ឋាន កសិកម្ម ប្រធាននាយកដ្ឋានកិច្ចការរដ្ឋបាល ប្រធាននាយកដ្ឋាននីតិកម្មកសិកម្ម ប្រធាននាយកដ្ឋានគណនេយ្យ ហិរញ្ញវត្ថុ ប្រធាននាយកដ្ឋានផែនការនិងស្ថិតិ ប្រធានគ្រប់អង្គភាពពាក់ព័ន្ធក្រោមឱវាទក្រសួងកសិកម្ម រុក្ខាប្រមាញ់ និងនេសាទ ប្រធានមន្ទីរកសិកម្ម រុក្ខាប្រមាញ់ និងនេសាទខេត្តពាក់ព័ន្ធ និងប្រធានគណៈកម្មការសហគមន៍នេសាទ ត្រូវទទួលបន្ទុកអនុវត្តប្រកាសនេះតាមភារកិច្ចរៀងៗខ្លួន ចាប់ពីថ្ងៃចុះហត្ថលេខាតទៅ ។

រាជធានីភ្នំពេញ ថ្ងៃទី ២៤ ខែ តុលា ឆ្នាំ២០១៧

រដ្ឋមន្ត្រី



**ក្រសួងកសិកម្ម រុក្ខាប្រមាញ់ និងនេសាទ**

*(Handwritten signature)*

**វេង សាខុន**

**កន្លែងទទួល ៖**

- ក្រសួងព្រះបរមរាជវាំង
- អគ្គលេខាធិការដ្ឋានព្រឹទ្ធសភា
- អគ្គលេខាធិការដ្ឋានរដ្ឋសភា
- ទីស្តីការគណៈរដ្ឋមន្ត្រី
- ក្រសួងមហាផ្ទៃ
- ក្រសួងសេដ្ឋកិច្ចនិងហិរញ្ញវត្ថុ
- អគ្គលេខាធិការរាជរដ្ឋាភិបាល
- ខុទ្ទកាល័យសម្តេចអគ្គមហាសេនាបតីតេជោ នាយករដ្ឋមន្ត្រី
- ខុទ្ទកាល័យសម្តេច ឯកឧត្តម លោកជំទាវឧបនាយករដ្ឋមន្ត្រី
- សាលាខេត្តពាក់ព័ន្ធ
- ដូចប្រការ៤
- រាជកិច្ច
- ឯកសារ កាលប្បវត្តិ

*(Small handwritten mark)*

ឧបសម្ព័ន្ធ : ភ្ជាប់ប្រកាសលេខ.....២៧៤.....ខែ តុលា.....ឆ្នាំ២០១៧

**សេចក្តីសម្រេចនៃគណៈក្រុមការងារប្រចាំខេត្តស្ទឹងត្រែង អំពីការអនុវត្តការងារស្រែចម្ការ និងការគ្រប់គ្រងធនធានទឹក**

ល.រ	ឈ្មោះសហគមន៍ នេសាទ	ចំនួន សមាជិក	ចំនួនសមាជិក គណៈកម្មការ សហគមន៍	ទំហំផ្ទៃ សហគមន៍ (ហិកតា)	ភូមិ	ឃុំ/សង្កាត់	ស្រុក/ក្រុង	Projection : UTM, Everest 1830, Datum : Indian 1960, Zone : 48 N, Unit: Meter	
								(X,Y)	(X,Y)
<b>១. ខេត្តស្ទឹងត្រែង</b>									
០១	បឹងក្រពិត	៤៤៧	១១	៣.២៤៣	-កន្លែងចក -ស្វាយពក -ថ្មី -ថ្មសំលៀង -បឹងជើង -មៀន -សោយ -មេលោង -កំពូលសើ -បន្ទាយមៀន -បឹងកណ្តាល -បឹងកាង -រៀសមៀន -ទួលឃ្នាំង -ទួលមានជ័យ -បាស្រី	-មៀន -ព្រះធាតុ	អូររាំងថ្មី	A(551203,1315424) B(550065,1314183) C(550186,1314172) D(550641,1314662) E(551347,1313897) F(553399,1314972) G(553222,1315896)  A(549743,1312788) B(549342,1312058) C(549192,1309122) D(545981,1307122) E(545209,1306017) F(545677,1304424) G(544916,1303471) H(546371,1300906) I(547959,1299938)	J(548923,1300095) K(547205,1301471) L(546384,1303712) M(547623,1306251) N(548175,1305698) O(549345,1305371) P(549254,1306021) Q(550841,1306049) R(552311,1306894) S(551713,1308557) T(550862,1309129) U(551949,1310348) V(552296,1311075) W(551654,1312041) X(551145,1311885) Y(551041,1312399) Z(550662,1312525)





0២	ការព្រ័ត	២៧៧	១១	២២៦	-ព្រះធាតុកណ្តាល -ព្រះធាតុដី	ការព្រ័ត	ត្បូងឃ្មុំ	A(569218,1338588) B(569279,1338436) C(569182,1337444) D(568754,1336116) E(567924,1337295)	F(567549,1338895) G(568041,1338112) H(568543,1337981) I(568596,1338036) J(568498,1339009)
0៣	សំបុកសត្វសែនជ័យ	២៤៥	១១	៧.៤៣០	-ទូលការ -ទូលអុក -ទូលស្នូល -ទូលត្រាច -ទូលការកោង -មុខភ្នំ -សង្គមមានជ័យ	ទូលស្នូល	ក្រចេះ	A(569212,1338595) B(570487,1339768) C(570777,1340225) D(570856,1340516) E(568733,1342559) F(570279,1346054) G(573397,1346361)	H(576168,1346367) I(578051,1345302) J(578862,1346584) K(577289,1347485) L(572421,1349838) M(562941,1347463) N(565348,1341624)

**២. ខេត្តព្រៃវែង**

0១	ព្រែកកាស	១.៤៤៦	១១	៣.៧៩០	-ព្រែកកាស -តាព្រះ -ព្រែកឈ្មោះ -ព្រែកក្រូច	ព្រែកកាស	ពោធិ៍សាត់	A(522036,1273470) B(521578,1274284) C(520216,1280352)	D(518565,1280347) E(513696,1277412)
----	----------	-------	----	-------	--	----------	-----------	---	--

**៣. ខេត្តកណ្តាល**

0១	កោះកែវ	២១៩	៩	៣៨,២	-កោះកែវលើ -កោះកែវក្រោម	កោះកែវ	កោះកែវ	A(526383,1264051) B(526345,1264094) C(526311,1264027) D(526232,1263989)	K(524272,1265307) L(524225,1265192) M(525142,1264761) N(525102,1264703)
----	--------	-----	---	------	---------------------------	--------	--------	--	--



									E(525905,1264378) F(525140,1264683) G(525179,1264740) H(525224,1264703) I(525375,1264653) J(525281,1264754)	O(524449,1264843) P(524438,1264793) Q(525779,1264210) R(526231,1263980) S(526318,1264016)
02	ទូលមុខរាន	៤៥៩	១១	៦.៣៨០	-ប្រែកតូច -ប្រែកបាក់ -ស្ថានដៃក -អំពិលទឹក -កំពង់ពោធិ៍ -កោះចំរើន	-ប្រែកទម្លាប់ -កំពង់ភ្នំ	លើកដៃក	A(522008,1239018) B(518923,1239011) C(519954,1240838) D(519303,1240906) E(517467,1239009)	F(517966,1241369) G(518005,1248759) H(518472,1250000) I(521999,1250000)	

**៤. ខេត្តតាកែវ**

01	កំពង់រាប		១១		-កំពង់រាប -កំពង់លាវ -កំពង់សាមី -ពាម -ជំនិត -ភ្នំព្នាល	កំពង់រាប	ប្រែកប្រាស	A(490349,1225943) B(497267,1225865) C(497602,1225745) D(497224,1225538)	E(499134,1224239) F(498738,1224153) G(497852,1224317) H(490375,1224136)
02	តោកពោធិ៍	២០២	៧	៣.៥៩០	-ប្រែតោកពោធិ៍ -ប្រែហៀវ -កំពង់យោល -ពងទឹក -ប្រែមូល	តោកពោធិ៍	ប្រែតោកពោធិ៍	A(489845,1201005) B(491999,1200989) C(492007,1201986) D(494152,1201984)	E(500533,1201981) F(498459,1203811) G(496525,1205956) H(489889,1205981)



0៣	អង្គជំនុំជម្រះ	២០៨	៧	១.២៦៧	អង្គការពិភពលោក - គ្រូបង្វែរ - ផ្សារកម្រៃ - ធានាយ - ស្វាយពារ - ប្រើដី - អង្គជំនុំជម្រះ	អង្គជំនុំជម្រះ	រដ្ឋបាល	A(490349,1225943) B(497267,1225865) C(497602,1225745) D(497224,1225538) E(499134,1224239) F(498738,1224153)	G(497852,1224317) H(490375,1224136)
0៤	អង្គជំនុំជម្រះ	២១៥	៧	៤.៧៨១	- កំពង់ឆ្នាំង - សាមគ្គី - ទួលសំរោង - ទួលសំរោងខ - ស្ទឹងកំបុក - ព្រៃសំបូរ	អង្គជំនុំជម្រះ	អង្គជំនុំជម្រះ	A(496981,1220256) B(496986,1217022) C(499633,1217021) D(499771,1215563) E(499332,1214654) F(498681,1214539) G(497784,1214945) H(496936,1214828) I(497035,1214434) J(495479,1213274) K(494371,1210131)	L(495516,1210031) M(496477,1208732) N(495418,1207093) O(493636,1209601) P(493541,1212245) Q(491986,1211779) R(491983,1216005) S(492721,1215987) T(492761,1217895) U(492791,1219059) V(492821,1220298)
<b>៥. ខេត្តពោធិ៍សាត់</b>									
0១	បឹងក្រវាញ	៦៧	១១	៣០,៥៥	ក្រវាញ	ក្រវាញ	ក្រវាញ	A(418537,1375461) B(418416,1375851) C(418311,1376298) D(418170,1376492) E(417937,1376763) F(417934,1376819)	P(419126,1374299) Q(419041,1374246) R(419058,1374013) S(418961,1374011) T(418971,1374258) U(419095,1374362)



											G(418200,1376916)	V(419071,1374445)
											H(418429,1376891)	W(418761,1374677)
											I(418533,1376750)	X(418499,1375355)
											J(418134,1376758)	A <sub>1</sub> (417934, 1376819)
											K(418386,1376355)	B <sub>1</sub> (418075, 1376894)
											L(418461,1375861)	C <sub>1</sub> (418200, 1376916)
											M(418574,1375467)	D <sub>1</sub> (418319, 1376923)
											N(418818,1374711)	E <sub>1</sub> (418429, 1376891)
											O(419144,1374453)	F <sub>1</sub> (418533, 1376750)

**៦. ខេត្តកំពត**

០១	កែបថ្មី	១០៦	៧	៦៨៣	កែបថ្មី	បឹងទូក	ទឹកល្អ	A(405681,1167459) B(405827,1167513) C(406019,1167525) D(406014,1167455) E(405672,1167411) F(405012,1166913) G(404843,1166815) H(405015,1166377) I(405488,1166123) J(406432,1166164) K(407211,1163706)	L(405195,1163525) M(403893,1166776) N(404377,1166957) Q(404605,1166965) R(404732,1167125) S(404648,1167386) T(405279,1167778) U(405332,1167822) V(405614,1167849) W(405469,1167585)
០២	ទទឹងថ្មី	១៣១	៧	៧៧៦	ទទឹងថ្មី			A(409761,1169363) B(407911,1166878) C(409091,1166325) D(409431,1163941) E(407211,1163706)	L(406697,1167679) M(406822,1167662) N(406957,1167584) Q(407305,1167497) R(407502,1167185)



									F(406432,1166164) G(407022,1166243) H(407409,1166541) I(407677,1166981) J(407406,1167078) K(406698,1167562)	S(408006,1167415) T(407609,1167805) U(407449,1167945) V(407576,1168061) W(407817,1167799) X(409052,1168009)
<b>៧. ខេត្តកោះកុង</b>										
០១	ប្រជានុស្វាយ	១.៩២៦	៩	១៣.៤៤៣	-ប្រជានុស្វាយលីច -ប្រជានុស្វាយកើត -កំពង់ស្ពឺ -សារ៉ាយ -ភ្នំស្រឡៅ -នេសាទ	ប្រជានុស្វាយ	ស្រែអំបិល	A(399991,1223055) B(35912,1223034) C(35920,1222474) D(352692,1221779) E(352706,1221335) F(354137,1219335) G(354346,1218317) H(354028,1217752)	I(354493,1215824) J(354353,1215798) K(354263,1216026) L(353796,1215828) M(356779,1215655) N(357377,1215551) O(348979,1215613)	

បានឃើញនិងឯកភាព  
រាជធានីភ្នំពេញ ថ្ងៃទី ២៤ ខែ ៣៧ ឆ្នាំ២០១៧



ចេញ សាខុន

ប្រតិភូពង្សាភិបាលកម្ពុជា ទទួលបន្ទុក  
ប្រធានរដ្ឋបាលស្រុកស្រែចម្រុះ



ចេញ ជាសាធារណៈ



# ព្រះរាជាណាចក្រកម្ពុជា

ជាតិ សាសនា ព្រះមហាក្សត្រ

## ប្រធានគណៈកម្មការសហគមន៍នេសាទព្រែកតាសរ

សូមគោរពជូន

### លោកនាយឧណ្ណរដ្ឋបាលជលផលព្រៃវែង

**កម្មវត្ថុ:** សំណើសុំចុះកិច្ចព្រមព្រៀងកន្លែងនេសាទសហគមន៍ព្រែកតាសរ ។

**យោង:** - អនុក្រឹត្យ លេខ២៥ អនក្រ. បក ចុះថ្ងៃទី២០ ខែមីនា ឆ្នាំ២០០៧ ស្តីពីការគ្រប់គ្រងសហគមន៍នេសាទ  
- មហាសន្និបាតលើកដំបូងរបស់សហគមន៍នេសាទធ្វើនៅ ថ្ងៃទី១៧ ខែមីនា ឆ្នាំ២០១៥ ។

**លិខិតភ្ជាប់:** កម្មវិធីចុះកិច្ចព្រមព្រៀងកន្លែងនេសាទសហគមន៍ព្រែកតាសរ ។

សេចក្តីដូចមានចែងក្នុងកម្មវត្ថុ និង យោងខាងលើ ខ្ញុំបាទសូមជម្រាបជូនលោកនាយឧណ្ណរដ្ឋបាលជលផលកំពង់ចាម មេត្តាជ្រាបថា សហគមន៍នេសាទ ព្រែកតាសរ បានបង្កើតឡើងដោយស្ម័គ្រចិត្ត និងមានគំនិតផ្តួចផ្តើមបង្កើនជីវភាពរស់នៅ របស់ប្រជាពលរដ្ឋក្នុងភូមិតាព្រះ ព្រែកតាសរ ព្រែកឈ្មោះ និងព្រែកក្រូច ឃុំព្រែកតាសរ ស្រុកពោធិ៍រៀង ខេត្តព្រៃវែង។ ចាប់តាំងពីធ្វើមហាសន្និបាតកំណើតដំបូងរបស់សហគមន៍នេសាទព្រែកតាសរ គណៈកម្មការសហគមន៍ និងសមាជិកសហគមន៍ នេសាទបានចូលរួមអនុវត្តយ៉ាងសកម្មជាមួយឧណ្ណរដ្ឋបាលជលផលព្រៃវែង រដ្ឋបាលជលផល និងអាជ្ញាធរដែនដី ។

លទ្ធផលទទួលបានគួរកត់សំគាល់មានដូចជា៖

- បញ្ជីឈ្មោះ គណៈកម្មការសហគមន៍នេសាទ និងសមាជិកសហគមន៍នេសាទ
- លក្ខន្តិកៈ និងបទបញ្ជាផ្ទៃក្នុងរបស់សហគមន៍នេសាទ
- រចនាសម្ព័ន្ធរបស់គណៈសហគមន៍នេសាទ
- ផែនទីកន្លែងនេសាទសហគមន៍ មាត្រដ្ឋាន ១/៥០.០០០
- កិច្ចព្រមព្រៀងកន្លែងនេសាទសហគមន៍
- សហការយាមល្អាតកន្លែងនេសាទសហគមន៍ និងកន្លែងអភិរក្សក្រីមេពូជ
- ចូលរួមបង្ក្រាបបទល្មើសនេសាទ
- ទប់ស្កាត់ការពង្រីកដីកសិកម្ម ។

យោងតាមសកម្មភាព និងលទ្ធផលដែលទទួលបាន ប្រធានគណៈកម្មការសហគមន៍នេសាទព្រែកតាសរ សូមស្នើចុះ កិច្ចព្រមព្រៀងកន្លែងនេសាទសហគមន៍ព្រែកតាសរ ជាមួយលោកនាយឧណ្ណរដ្ឋបាលជលផលព្រៃវែង អាស្រ័យហេតុនេះសូម លោកនាយឧណ្ណរដ្ឋបាលជលផលព្រៃវែង មេត្តាពិនិត្យលើលទ្ធភាព និងរៀបចំកម្មវិធីចុះកិច្ចព្រមព្រៀងកន្លែងនេសាទសហគមន៍ ព្រែកតាសរ តាមការស្នើសុំខាងលើ ព្រមទាំងផ្តល់ការគាំទ្រដល់សហគមន៍នេសាទរបស់យើងខ្ញុំ ដើម្បីគ្រប់គ្រងធនធាន ជលផល និងប្រើប្រាស់ធនធានជលផលក្នុងតំបន់ឱ្យទទួលបានជោគជ័យ សម្រាប់កូនចៅជំនាន់ក្រោយ។

សូមលោកនាយឧណ្ណរដ្ឋបាលជលផលមេត្តាទទួលនូវការគោរពដ៏ខ្ពង់ខ្ពស់ពីយើងខ្ញុំ ។

តាព្រះ ថ្ងៃទី ២១ ខែ ០១ ឆ្នាំ ២០១៥

ប្រធានគណៈកម្មការសហគមន៍នេសាទព្រែកតាសរ

*(Handwritten signature and name in blue ink)*  
ស៊ី វិ. ស៊ីវាណាត











ਪੰਜਾਬ ਦੀ ਸਾਮਾਜਿਕ ਸੁਰੱਖਿਆ ਨੂੰ ਬਚਾਉਣ ਲਈ ਸਰਕਾਰ ਨੇ ਕਈ ਕਾਰਜ ਸ਼ੁਰੂ ਕੀਤੇ ਹਨ। ਇਨ੍ਹਾਂ ਵਿੱਚੋਂ ਇੱਕ ਹੈ ਕਿਸਾਨਾਂ ਦੀ ਸੁਰੱਖਿਆ ਨੂੰ ਯਕੀਨੀ ਬਣਾਉਣ ਲਈ ਖੇਤੀਬਾੜੀ ਵਿੱਚ ਸੁਰੱਖਿਆ ਮਾਮਲਿਆਂ ਨੂੰ ਠੀਕ ਠੀਕ ਢੰਗ ਨਾਲ ਸਮਝਣਾ। ਇਸ ਲਈ ਸਰਕਾਰ ਨੇ ਖੇਤੀਬਾੜੀ ਵਿੱਚ ਸੁਰੱਖਿਆ ਮਾਮਲਿਆਂ ਨੂੰ ਠੀਕ ਠੀਕ ਢੰਗ ਨਾਲ ਸਮਝਣ ਲਈ ਕਈ ਕਾਰਜ ਸ਼ੁਰੂ ਕੀਤੇ ਹਨ। ਇਨ੍ਹਾਂ ਵਿੱਚੋਂ ਇੱਕ ਹੈ ਕਿਸਾਨਾਂ ਦੀ ਸੁਰੱਖਿਆ ਨੂੰ ਯਕੀਨੀ ਬਣਾਉਣ ਲਈ ਖੇਤੀਬਾੜੀ ਵਿੱਚ ਸੁਰੱਖਿਆ ਮਾਮਲਿਆਂ ਨੂੰ ਠੀਕ ਠੀਕ ਢੰਗ ਨਾਲ ਸਮਝਣਾ।

ਖੇਤੀਬਾੜੀ ਵਿੱਚ ਸੁਰੱਖਿਆ ਮਾਮਲਿਆਂ ਨੂੰ ਠੀਕ ਠੀਕ ਢੰਗ ਨਾਲ ਸਮਝਣ ਲਈ ਸਰਕਾਰ ਨੇ ਕਈ ਕਾਰਜ ਸ਼ੁਰੂ ਕੀਤੇ ਹਨ। ਇਨ੍ਹਾਂ ਵਿੱਚੋਂ ਇੱਕ ਹੈ ਕਿਸਾਨਾਂ ਦੀ ਸੁਰੱਖਿਆ ਨੂੰ ਯਕੀਨੀ ਬਣਾਉਣ ਲਈ ਖੇਤੀਬਾੜੀ ਵਿੱਚ ਸੁਰੱਖਿਆ ਮਾਮਲਿਆਂ ਨੂੰ ਠੀਕ ਠੀਕ ਢੰਗ ਨਾਲ ਸਮਝਣਾ।

ਖੇਤੀਬਾੜੀ ਵਿੱਚ ਸੁਰੱਖਿਆ ਮਾਮਲਿਆਂ ਨੂੰ ਠੀਕ ਠੀਕ ਢੰਗ ਨਾਲ ਸਮਝਣ ਲਈ ਸਰਕਾਰ ਨੇ ਕਈ ਕਾਰਜ ਸ਼ੁਰੂ ਕੀਤੇ ਹਨ। ਇਨ੍ਹਾਂ ਵਿੱਚੋਂ ਇੱਕ ਹੈ ਕਿਸਾਨਾਂ ਦੀ ਸੁਰੱਖਿਆ ਨੂੰ ਯਕੀਨੀ ਬਣਾਉਣ ਲਈ ਖੇਤੀਬਾੜੀ ਵਿੱਚ ਸੁਰੱਖਿਆ ਮਾਮਲਿਆਂ ਨੂੰ ਠੀਕ ਠੀਕ ਢੰਗ ਨਾਲ ਸਮਝਣਾ।

ਖੇਤੀਬਾੜੀ ਵਿੱਚ ਸੁਰੱਖਿਆ ਮਾਮਲਿਆਂ ਨੂੰ ਠੀਕ ਠੀਕ ਢੰਗ ਨਾਲ ਸਮਝਣ ਲਈ ਸਰਕਾਰ ਨੇ ਕਈ ਕਾਰਜ ਸ਼ੁਰੂ ਕੀਤੇ ਹਨ। ਇਨ੍ਹਾਂ ਵਿੱਚੋਂ ਇੱਕ ਹੈ ਕਿਸਾਨਾਂ ਦੀ ਸੁਰੱਖਿਆ ਨੂੰ ਯਕੀਨੀ ਬਣਾਉਣ ਲਈ ਖੇਤੀਬਾੜੀ ਵਿੱਚ ਸੁਰੱਖਿਆ ਮਾਮਲਿਆਂ ਨੂੰ ਠੀਕ ਠੀਕ ਢੰਗ ਨਾਲ ਸਮਝਣਾ।



បញ្ជីបញ្ជីបញ្ជី

ឈ្មោះ ថ្ងៃខែ ឆ្នាំ ២០១៥

ល.រ	ឈ្មោះ	ភេទ	អាយុ	គ្រូបង្រៀន	មុខរបរ	ហត្ថលេខា
1	សុខ សុខ	ប្រុស	65	សុខ សុខ	សុខ សុខ	
2	សុខ សុខ	ប្រុស	72	សុខ សុខ	សុខ សុខ	
3	សុខ សុខ	ស្រី	60	សុខ សុខ	សុខ សុខ	
4	សុខ សុខ	ប្រុស	42	សុខ សុខ	សុខ សុខ	
5	សុខ សុខ	ស្រី	35	សុខ សុខ	សុខ សុខ	
6	សុខ សុខ	ប្រុស	33	សុខ សុខ	សុខ សុខ	
7	សុខ សុខ	ស្រី	56	សុខ សុខ	សុខ សុខ	
8	សុខ សុខ	ប្រុស	64	សុខ សុខ	សុខ សុខ	
9	សុខ សុខ	ស្រី	60	សុខ សុខ	សុខ សុខ	
10	សុខ សុខ	ប្រុស	61	សុខ សុខ	សុខ សុខ	
11	សុខ សុខ	ស្រី	31	សុខ សុខ	សុខ សុខ	
12	សុខ សុខ	ប្រុស	46	សុខ សុខ	សុខ សុខ	
13	សុខ សុខ	ស្រី	63	សុខ សុខ	សុខ សុខ	
14	សុខ សុខ	ប្រុស	54	សុខ សុខ	សុខ សុខ	
15	សុខ សុខ	ប្រុស	38	សុខ សុខ	សុខ សុខ	
16	សុខ សុខ	ស្រី	65	សុខ សុខ	សុខ សុខ	
17	សុខ សុខ	ប្រុស	37	សុខ សុខ	សុខ សុខ	
18	សុខ សុខ	ស្រី	50	សុខ សុខ	សុខ សុខ	
19	សុខ សុខ	ប្រុស	25	សុខ សុខ	សុខ សុខ	
20	សុខ សុខ	ស្រី	38	សុខ សុខ	សុខ សុខ	
21	សុខ សុខ	ប្រុស	47	សុខ សុខ	សុខ សុខ	
22	សុខ សុខ	ស្រី	40	សុខ សុខ	សុខ សុខ	



**ព្រះរាជាណាចក្រកម្ពុជា**  
**ជាតិ សាសនា ព្រះមហាក្សត្រ**

**កំណត់ហេតុស្តីពី**

**ការប្រជុំពិភាក្សា ពិគ្រោះយោបល់ រៀបចំលក្ខន្តិកៈ បទបញ្ជាផ្ទៃក្នុង សហគមន៍នេសាទព្រែកតាសរ  
នៅឃុំព្រែកតាសរ ស្រុកពោធិ៍រៀង ខេត្តព្រៃវែង**

ឆ្នាំពីរពាន់ដប់ប្រាំ ខែសីហា ថ្ងៃទីប្រាំបួន វេលាម៉ោងប្រាំបី និងប្រាំពីរនាទីព្រឹក នៅវត្តព្រែកតាសរ ឃុំព្រែក-  
តាសរ ស្រុកពោធិ៍រៀង ខេត្តព្រៃវែង មានបើកកិច្ចប្រជុំមួយ ដោយមានសមាជិក និងគណៈកម្មការសហគមន៍នេសាទ  
ព្រែកតាសរ អាជ្ញាធរឃុំ អ្នកសម្របសម្រួលមកពីរដ្ឋបាលបាលធនធាន (នាយកដ្ឋានអភិវឌ្ឍសហគមន៍នេសាទ  
ខណ្ឌ រដ្ឋបាលធនធានព្រៃវែង) ដើម្បីពិភាក្សាពិគ្រោះយោបល់ រៀបចំលក្ខន្តិកៈ បទបញ្ជាផ្ទៃក្នុងសហគមន៍នេសាទ  
ព្រែកតាសរ ក្រោមអធិបតីភាពលោក **យស សារឿន** មេឃុំព្រែកតាសរ ជាប្រធានអង្គប្រជុំ ដោយមានសមាសភាព  
អញ្ជើញចូលរួមដូចខាងក្រោម -

- ១ - លោក លាង សុផា ប្រធាននាយកដ្ឋានអភិវឌ្ឍសហគមន៍នេសាទ
- ២ - លោក អូន ស៊ីណាត នាយខណ្ឌរដ្ឋបាលធនធានព្រៃវែង
- ៣ - លោក ស៊ី ហ្សូត្រា អនុប្រធានការិយាល័យសហគមន៍នេសាទ
- ៤ - លោក ហ៊ាត គង់ហៀង មន្ត្រីនាយកដ្ឋានអភិវឌ្ឍសហគមន៍នេសាទ
- ៥ - លោក សាំង ស៊ីណាត ប្រធានសហគមន៍នេសាទព្រែកតាសរ
- ៦ - បញ្ជីវត្តមានគណៈកម្មការនិងសមាជិកសហគមន៍នេសាទព្រែកតាសរ អញ្ជើញចូលរួម

របៀបវារៈ:

- ១ - ប្រកាសហេតុនិងប្រកាសគណៈអធិបតី
- ២ - អញ្ជើញលោកមេឃុំព្រែកតាសរឡើងមានមតិនិងបើកកម្មវិធី
- ៣- អញ្ជើញប្រធានគណៈកម្មការសហគមន៍នេសាទព្រែកតាសរឡើងមានមតិ
- ៤- អញ្ជើញក្រុមការងារនៃរដ្ឋបាលធនធានឡើងមានមតិនិងសម្របសម្រួលដំណើរការពិគ្រោះយោបល់
- ៤- សរុបលទ្ធផល មតិផ្តាំផ្ញើ និងបិទកម្មវិធី

ជាកិច្ចចាប់ផ្តើមអ្នកកាន់កម្មវិធីបានមានមតិស្វាគមន៍ចំពោះគណៈអធិបតី គណៈកម្មការ និងសមាជិកសហគមន៍  
នេសាទព្រែកតាសរនិងអ្នកចូលរួមទាំងអស់។ បន្ទាប់មកការប្រកាសហេតុ ប្រកាសគណៈអធិបតី ជម្រាបជូនអង្គប្រជុំ  
អំពីរបៀបវារៈនៃកិច្ចប្រជុំ និងការអញ្ជើញវាគ្មិនឡើងមានមតិ និងសម្របសម្រួល។

លោក **យស សារឿន** បានឡើងមានមតិស្វាគមន៍ និងលើកឡើងពីស្ថានភាពសហគមន៍នេសាទព្រែកតាសរ  
គោលបំណងនៃការរៀបចំលក្ខន្តិកៈ បទបញ្ជាផ្ទៃក្នុងសហគមន៍នេសាទ។ លោកបន្តថានឹងគាំទ្រដល់សកម្មភាពទាំង  
អស់របស់សហគមន៍នេសាទក្នុងគោលដៅគ្រប់គ្រង ការពារ ថែរក្សាធនធានធម្មជាតិឱ្យស្ថិតនៅបានគង់វង្សយូរអង្វែង  
ដើម្បីផលប្រយោជន៍ប្រជាជនក្នុងមូលដ្ឋាន និងកូនចៅជំនាន់ក្រោយ ជាក់ស្តែងសកម្មភាពទាំងអស់នេះ ឃុំក៏បានបញ្ជូល  
ទៅក្នុងផែនការរបស់ឃុំផងដែរ ដូច្នេះការរៀបចំលក្ខន្តិកៈ បទបញ្ជាផ្ទៃក្នុងនេះមានសារៈសំខាន់ខ្លាំងណាស់ សុំឱ្យមាន  
ការចូលរួមទាំងអស់គ្នា។ ជាចុងក្រោយលោកបានធ្វើការប្រកាសបើកកិច្ចប្រជុំមហាសន្និបាតចាប់ពីពេលនេះតទៅ។

លោក **លាង សុផា** បានមានមតិថា ជាគោលការណ៍សហគមន៍នេសាទត្រូវមានលក្ខន្តិកៈ បទបញ្ជាផ្ទៃក្នុង  
ជាវិធានសម្រាប់បំពេញបន្ថែមលើលិខិតបទដ្ឋានគតិយុត្តិដែលទាក់ទងនឹងសហគមន៍នេសាទ ស្របតាមស្ថានភាព  
ជាក់ស្តែងនៃភូមិសាស្ត្រ ធនធាន សង្គម សេដ្ឋកិច្ច និងបរិស្ថានក្នុងមូលដ្ឋាន។ លោកបន្តថាកន្លងមកសហគមន៍

នេសាទនេះនៅមិនទាន់បានរៀបចំ លក្ខន្តិកៈ បទបញ្ជាផ្ទៃក្នុងនៅឡើយ ដូច្នោះពេលនេះយើងបើកមហាសន្និបាត ដំណើរការពិគ្រោះយោបល់រៀបចំលក្ខន្តិកៈ បទបញ្ជាផ្ទៃក្នុងសហគមន៍នេសាទ។ លោកបានបន្តទៀតថា តាមធម្មតា ការរៀបចំលក្ខន្តិកៈ និងបទបញ្ជាផ្ទៃក្នុង យើងផ្ដើមចេញពីគំរូលក្ខន្តិកៈ បទបញ្ជាផ្ទៃក្នុង តាមប្រកាសស្តីពីគោលការណ៍ ណែនាំអំពីសហគមន៍នេសាទ របស់ក្រសួងកសិកម្ម រុក្ខាប្រមាញ់ និងនេសាទ លេខ: ៣១៦ ប្រក. កសក ចុះថ្ងៃទី១៣ ខែកក្កដា ឆ្នាំ២០០៧ ដោយកែសម្រួលធ្វើយ៉ាងណាឱ្យបានល្អ សមស្របនឹងស្ថានភាពជាក់ស្ដែង និងច្បាប់នានា។

លោក **ស៊ី ឈាន** បានឡើងមានមតិថា ក្នុងនាមជាប្រធានសហគមន៍នេសាទ តំណាងឱ្យសមាជិកសហគមន៍នេសាទ ខ្ញុំសុំអរគុណចំពោះអាជ្ញាធរឃុំ ស្ថាប័នជំនាញផលផល ដែលបានចូលរួមជាគណៈអធិបតី និងជួយសម្របសម្រួលផ្នែកបច្ចេកទេស និងស្មារតីដល់ការរៀបចំលក្ខន្តិកៈ បទបញ្ជាផ្ទៃក្នុង របស់សហគមន៍នេសាទព្រែកតាសរនាពេលនេះ។ លោកបន្តថា ដើម្បីឱ្យមហាសន្និបាតអនុម័តលក្ខន្តិកៈ បទបញ្ជាផ្ទៃក្នុងនេះប្រព្រឹត្តទៅទទួលបាន ជោគជ័យសុំឱ្យសមាជិក និងគណៈកម្មការទាំងអស់គ្នាត្រូវមានការក្លាហាន បញ្ចេញមតិ និងលើកយកយោបល់ល្អៗមកធ្វើការពិភាក្សាគ្នា ដើម្បីរកចំណុចឯកភាពមួយសម្រេចជាចុងក្រោយ ដោយចាប់ផ្ដើមពីគំរូលក្ខន្តិកៈ បទបញ្ជាផ្ទៃក្នុង ដែលមាននៅក្នុងគោលការណ៍ណែនាំរបស់ក្រសួងកសិកម្ម រុក្ខាប្រមាញ់ និងនេសាទតទៅ។

ជាលទ្ធផលកិច្ចប្រជុំពិភាក្សាទាំងមូលបានឆ្លាស់ប្តូរយោបល់គ្នាយ៉ាងផលផុស និងបានឯកភាពគ្នាជាឯកច្ឆន្ទពិភាក្សាដោយផ្ដើមចេញពីគំរូលក្ខន្តិកៈ មានចំនួន១១ជំពូក និង៣២ប្រការ និងបទបញ្ជាផ្ទៃក្នុងមានចំនួន៩ប្រការទៅតាមលំដាប់លំដោយដូចខាងក្រោម៖

**I. លក្ខន្តិកៈ សហគមន៍នេសាទព្រែកតាសរ**

**ក. ជំពូកទី១៖ គោលបំណងនិងនាមករណ៍ មានចំនួន២ ប្រការ គឺ៖**

- ប្រការ ១ អង្គប្រជុំពុំមានការជំទាស់អ្វីទេយកតាមគោលការណ៍ណែនាំទាំងស្រុង
  - ប្រការ២ អង្គប្រជុំបានឯកភាពថា ឈ្មោះសហគមន៍ព្រែកតាសរ ហៅកាត់ថា **ស.ន.ព.ស** ដែលមានអាសយដ្ឋាន ភូមិតាព្រះ ឃុំព្រែកតាសរ ស្រុកពោធិ៍រៀង ខេត្តព្រៃវែង។
- សហគមន៍នេសាទនេះមានការចូលរួមពីប្រជាពលរដ្ឋដែលរស់នៅក្នុងភូមិ៖
- ភូមិព្រែកតាសរ ឃុំព្រែកតាសរ ស្រុកពោធិ៍រៀង ខេត្តព្រៃវែង
  - ភូមិតាព្រះ ឃុំព្រែកតាសរ ស្រុកពោធិ៍រៀង ខេត្តព្រៃវែង
  - ភូមិព្រែកឈ្មោះ ឃុំព្រែកតាសរ ស្រុកពោធិ៍រៀង ខេត្តព្រៃវែង
  - ភូមិព្រែកក្រូច ឃុំព្រែកតាសរ ស្រុកពោធិ៍រៀង ខេត្តព្រៃវែង។

**ខ. ជំពូកទី២៖ លក្ខខណ្ឌនៃការសុំចូលជាសមាជិក កាតព្វកិច្ច និងសិទ្ធិរបស់សមាជិក មានចំនួន៣ ប្រការ គឺ៖**

- ប្រការ៣ និងប្រការ៤ អង្គប្រជុំបានឯកភាពយកតាមគោលការណ៍ណែនាំទាំងស្រុង
- ប្រការ៥ ចំណុចទី៦ អង្គប្រជុំបានអនុម័តថា " បង់ប្រាក់សមាជិកភាពចំនួន ៥.០០០រៀល(ប្រាំពាន់រៀល) តាមការសម្រេចរបស់មហាសន្និបាតនៅពេលដែលដាក់ពាក្យសុំចូលជាសមាជិកសហគមន៍នេសាទ" និងចំណុចទី៧
- អង្គប្រជុំបានអនុម័តថា "បង់ប្រាក់ភាគទានប្រចាំឆ្នាំអ្នកនេសាទជាប្រចាំចំនួន៤០.០០០រៀល(បួនម៉ឺនរៀល) អ្នកនេសាទម្តងម្កាលចំនួន៥.០០០រៀល(ប្រាំពាន់រៀល) និងអ្នកមិននេសាទចំនួន១.០០០រៀល(មួយពាន់រៀល) តាមការសម្រេចរបស់មហាសន្និបាត។"

**គ. ជំពូកទី៣៖ លក្ខណៈវិនិច្ឆ័យ លក្ខខណ្ឌនៃការលាលប់ និងការបណ្តេញចេញពីសមាជិក មាន២ ប្រការ គឺ៖**

- ប្រការ៦ និងប្រការ៧ អង្គប្រជុំបានឯកភាពយកតាមគោលការណ៍ណែនាំទាំងស្រុង

**ឃ. ជំពូកទី៤៖ របៀបរបបកាន់បញ្ជី និងឯកសារ មានចំនួន៤ ប្រការ គឺ៖**

- ប្រការ៨ អង្គប្រជុំបានឯកភាពយកតាមគោលការណ៍ណែនាំទាំងស្រុង
- ប្រការ៩ អង្គប្រជុំបានអនុម័តថា៖

រាល់ការចំណាយថវិកាសហគមន៍នេសាទត្រូវអនុវត្តដូចតទៅ៖

- . ការចំណាយពី១០០រៀល(មួយរយរៀល) ដល់ ២០០.០០០រៀល(ម្ភៃម៉ឺនរៀល) ត្រូវសម្រេចដោយប្រធានគណៈកម្មការសហគមន៍នេសាទ។
- . ការចំណាយពី២០០.១០០រៀល(ម្ភៃម៉ឺនមួយរយរៀល) ដល់ ៦.០០០.០០០រៀល(ប្រាំមួយលានរៀល) ត្រូវសម្រេចដោយគណៈកម្មការសហគមន៍នេសាទ
- . ការចំណាយពី៦.០០០.១០០រៀល(ប្រាំមួយលានមួយរយរៀល)ឡើងទៅត្រូវសម្រេចដោយមហាសន្និបាត។

- ប្រការ១០ និងប្រការ១១ អង្គប្រជុំបានឯកភាពយកតាមគោលការណ៍ណែនាំទាំងស្រុង

ង.ជំពូកទី៥៖ គណៈកម្មការសហគមន៍នេសាទ មានចំនួន៣ ប្រការ គឺ៖

- ប្រការ១២ ប្រការ១៣ និងប្រការ១៤ អង្គប្រជុំបានឯកភាពយកតាមគោលការណ៍ណែនាំទាំងស្រុង

ច.ជំពូកទី៦៖ របៀបរបបរបស់គណៈកម្មការសហគមន៍នេសាទ មានចំនួន៣ ប្រការ គឺ៖

- ប្រការ១៥ ប្រការ១៦ និងប្រការ១៧ អង្គប្រជុំបានឯកភាពយកតាមគោលការណ៍ណែនាំទាំងស្រុង

ឆ.ជំពូកទី៧៖ មហាសន្និបាតសហគមន៍នេសាទ មានចំនួន៥ ប្រការ គឺ៖

- ប្រការ១៨, ១៩, ២០, ២១ និងប្រការ២២ អង្គប្រជុំបានឯកភាពយកតាមគោលការណ៍ណែនាំទាំងស្រុង

ជ.ជំពូកទី៨៖ ការបោះឆ្នោតជ្រើសរើសគណៈកម្មការសហគមន៍នេសាទ មានចំនួន៤ ប្រការ គឺ៖

- ប្រការ២៣, ២៤, ២៥ និងប្រការ២៦ អង្គប្រជុំបានឯកភាពយកតាមគោលការណ៍ណែនាំទាំងស្រុង

ឈ.ជំពូកទី៩៖ លក្ខខណ្ឌនៃការវិសាយសហគមន៍នេសាទ និងនីតិវិធីដោះស្រាយវិវាទ មានចំនួន៤ ប្រការ គឺ៖

- ប្រការ២៧, ២៨, ២៩ និងប្រការ៣០ អង្គប្រជុំបានឯកភាពយកតាមគោលការណ៍ណែនាំទាំងស្រុង

ញ.ជំពូកទី១០៖ នីតិវិធីនៃការកែប្រែលក្ខន្តិកៈ និងបទបញ្ជាផ្ទៃក្នុងសហគមន៍នេសាទ មានចំនួន១ ប្រការ គឺ៖

- ប្រការ៣១អង្គប្រជុំបានឯកភាពយកតាមគោលការណ៍ណែនាំទាំងស្រុង

ដ.ជំពូកទី១១៖ អវសានប្បញ្ញត្តិ មានចំនួន១ ប្រការ គឺ៖

- ប្រការ៣២ អង្គប្រជុំបានអនុម័តថា៖

លក្ខន្តិកៈសហគមន៍នេសាទនេះត្រូវបានកែសម្រួល និងអនុម័តដោយមហាសន្និបាតរបស់សហគមន៍នេសាទលើកដំបូង នៅថ្ងៃទី២៤ ខែសីហា ឆ្នាំ២០១៥ និងចូលជាធរមានចាប់ពីថ្ងៃចុះហត្ថលេខារបស់ប្រធានគណៈកម្មការសហគមន៍នេសាទ ។

II. បទបញ្ជាផ្ទៃក្នុង សហគមន៍នេសាទរកាគយ ៖

ឆ្នាំពីរពាន់ដប់ប្រាំ ខែសីហា ថ្ងៃទីម្ភៃប្រាំ វេលាម៉ោងប្រាំបី និងសាមសិបនាទីព្រឹក នៅវត្តព្រែកតាសរ ឃុំព្រែកតាសរ ស្រុកពោធិ៍រៀង ខេត្តព្រៃវែង ក្រុមការងារបានបន្តកិច្ចប្រជុំជាបន្តទៅទៀត ដោយលើកយកបទបញ្ជាផ្ទៃក្នុងសហគមន៍នេសាទមកធ្វើការពិគ្រោះយោបល់ដោយយក តាមគំរូរបស់គោលការណ៍ណែនាំក្រសួងកសិកម្ម រុក្ខាប្រមាញ់ និងនេសាទ បទបញ្ជាផ្ទៃក្នុងមាន ចំនួន៩ ប្រការ។

ក្នុងដំណើរការនៃការពិគ្រោះយោបល់ចាប់ពីប្រការ១ រហូតដល់ប្រការ៥ អង្គប្រជុំបានឯកភាពយកតាមគោលការណ៍ណែនាំទាំងស្រុង។

ប្រការ៦៖ សមាជិកសហគមន៍នេសាទអាចប្រើប្រាស់ឧបករណ៍នេសាទជាលក្ខណៈគ្រួសារដែលអនុញ្ញាតឱ្យធ្វើនេសាទក្នុងកន្លែងនេសាទសហគមន៍នៅក្នុងរដូវបើកនេសាទដូចខាងក្រោម៖

- មងប្រវែង ៣០០ម៉ែត្រ
- មងរុសប្រវែង ៣០ម៉ែត្រ

- លបធំចំនួន ០៥គ្រឿង រួមផ្សំដោយរបាំង ៥០ម៉ែត្រនៅក្នុងបឹង និងក្នុងព្រែក៣ម៉ែត្រ
- ហាមឃាត់ដាច់ខាតការដឹករណ្តាធំៗ ឬបៀ ឬរួមផ្សំដោយសម្រស់។

ប្រការ៧៖ អង្គប្រជុំបានឯកភាពយកតាមគោលការណ៍ណែនាំទាំងស្រុង។

ប្រការ៨៖ អង្គប្រជុំបានឯកភាពគ្នាដាក់ថា “ចំពោះអ្នកប្រើប្រាស់ធនធានជលផលដែលមិនមែនជាសមាជិកសហគមន៍នេសាទ អាចមានសិទ្ធិចេញចូល និងនេសាទក្នុងកន្លែងនេសាទសហគមន៍ប៉ុន្តែត្រូវជូនព័ត៌មានដល់គណៈកម្មការសហគមន៍នេសាទហើយត្រូវកំណត់កម្រៃតាម ការដាក់ស្តែងដោយធ្វើកិច្ចសន្យា និងគោរពកិច្ចព្រមព្រៀងកន្លែងនេសាទសហគមន៍ លក្ខន្តិកៈ បទបញ្ជាផ្ទៃក្នុង និងផែនការ គ្រប់គ្រងកន្លែងនេសាទសហគមន៍។

ក្នុងករណីដែលអ្នកប្រើប្រាស់ធនធានជលផលដែលមិនមែនជាសមាជិកសហគមន៍នេសាទមិនបានគោរពតាមប្រការនេះគណៈកម្មការសហគមន៍នេសាទមានសិទ្ធិបញ្ឈប់សកម្មភាពនេសាទរបស់ជននោះហើយធ្វើការអប់រំណែនាំ។”

ប្រការ៩៖ អង្គប្រជុំបានឯកភាពគ្នាដាក់ថា “ បទបញ្ជាផ្ទៃក្នុងសហគមន៍នេសាទ នេះ ត្រូវបានកែសម្រួល និងអនុម័តដោយមហាសន្និបាតរបស់សហគមន៍នេសាទលើកដំបូង នៅថ្ងៃទី២៥ ខែសីហា ឆ្នាំ២០១៥ និងចូលជាធរមានចាប់ពីថ្ងៃចុះហត្ថលេខារបស់ប្រធានគណៈកម្មការសហគមន៍នេសាទ ។”

លោក **យស សារឿន** បានឡើងធ្វើការបូកសរុបលទ្ធផលនៃកិច្ចប្រជុំពិភាក្សា ពិគ្រោះយោបល់រៀបចំលក្ខន្តិកៈ បទបញ្ជាផ្ទៃក្នុងសហគមន៍នេសាទព្រែកតាសរ នៅឃុំព្រែកតាសរ ស្រុកពោធិ៍រៀង ខេត្តព្រៃវែង និងផ្តាំធ្វើឲ្យគណៈកម្មការសហគមន៍យកចិត្តទុកដាក់អនុវត្តតួនាទី ភារកិច្ចសហគមន៍នេសាទឲ្យបានហ្មត់ចត់ ដោយគោរពតាមលក្ខន្តិកៈ និងបទបញ្ជាផ្ទៃក្នុង ដែលបានអនុម័ត និងធ្វើការផ្សព្វផ្សាយដល់សមាជិកសហគមន៍នេសាទឱ្យបានទូលំទូលាយ និងកិច្ចបញ្ចប់លោកបានធ្វើការប្រកាសបិទកម្មវិធី ។

កំណត់ហេតុបានបញ្ចប់ចប់សព្វគ្រប់នៅវេលាម៉ោង ១៦,៣៥នាទី នាថ្ងៃ ខែ ឆ្នាំដដែល ប្រកបដោយភាពរលូន និងទទួលបានជោគជ័យ។

**បានឃើញនិងឯកភាព  
ប្រធានអង្គប្រជុំ**

**អ្នកធ្វើកំណត់ហេតុ**

២៥.១០.២០១៥

**យស សារឿន**