ព្រះរាជាណាចក្រកម្ពុជា

ជាតិ   សាសនា   ព្រះមហាក្សត្រ

ថវិកាសង្ខេប ឆ្នាំ ២០២០

BUDGET IN BRIEF   Fiscal Year 2020

នាយកដ្ឋានថវិកានីយកម្ម

អគ្គនាយកដ្ឋានថវិកា

មាតិកា

	ទំព័រ
ជំពូក ១ បរិការណ៍រួមនៃការរៀបចំថវិកាឆ្នាំ ២០២០	២
១.១. បញ្ហាប្រឈម និង ហានិភ័យ	៣
១.២. គោលការណ៍នៃការរៀបចំថវិកាឆ្នាំ ២០២០	៣
ជំពូក ២ ក្របខណ្ឌម៉ាក្រូសេដ្ឋកិច្ចឆ្នាំ ២០២០	៤
២.១. សូចនាករសេដ្ឋកិច្ច	៤
២.២. កំណើនតាមវិស័យសំខាន់ៗ	៦
ជំពូក ៣ ក្របខណ្ឌថវិកាឆ្នាំ ២០២០	៩
៣.១. ស្ថានភាពចំណូលថវិការដ្ឋ	១០
៣.២. ស្ថានភាពចំណាយថវិការដ្ឋ	១២
៣.៣. ថវិកាកម្មវិធីនៃក្រសួង ស្ថាប័ន	១៩
៣.៤. ការកំណត់ពិតាននៃការខ្ចីសម្រាប់ឆ្នាំ ២០២០	៣៧
៣.៥. គម្រោងថវិការដ្ឋបាលថ្នាក់ក្រោមជាតិ	៣៨
៣.៦. ស្ថានភាពបំណុល	៤០
ជំពូក ៤ បទប្បញ្ញត្តិស្ដីពីពន្ធដារ	៤១
ជំពូក ៥ សេចក្ដីសន្និដ្ឋាន	៤៣
ជំពូក ៦ តារាងឧបសម្ព័ន្ធ	៤៥
៦.១. ចំណាយថវិកាចរន្តរបស់ក្រសួង ស្ថាប័ន តាមកម្មវិធី អនុកម្មវិធី	៤៥
៦.២. ចំណាយថវិកាសរុបរបស់ក្រសួង ស្ថាប័ន	៧២

ជំពូក ១ បរិការណ៍រួមនៃការរៀបចំថវិកាឆ្នាំ ២០២០

ច្បាប់ស្តីពីហិរញ្ញវត្ថុសម្រាប់ការគ្រប់គ្រងឆ្នាំ ២០២០ ត្រូវបានរៀបចំឡើងនៅក្នុងបរិការណ៍ដែលព្រះរាជាណាចក្រកម្ពុជាបាន និងកំពុងទទួលផលពីសន្តិភាព ឯកភាពទឹកដី ឯកភាពជាតិ និងស្ថិរភាពនយោបាយ ដែលកើតចេញពីនយោបាយ **ឈ្នះ-ឈ្នះ** ដោយបានប្រែក្លាយជោគវាសនារបស់ប្រជាជាតិមួយដែលធ្លាប់ហែលឆ្លងកាត់នូវហាយនភាព និងទុក្ខវេទនារាប់មិនអស់ ឱ្យទៅជាជាតិសាសន៍មួយដែលមានវិបុលភាព និងការអភិវឌ្ឍរីកចម្រើន ទន្ទឹមគ្នានឹងមានការគោរពយ៉ាងខ្ជាប់ខ្ជួននូវគោលការណ៍នៃលទ្ធិប្រជាធិបតេយ្យ នីតិរដ្ឋ និងការគោរពសិទ្ធិមនុស្ស។ ដំណើរឈានឡើងនេះ បាននាំមកនូវមោទនភាពជាតិមិនធ្លាប់មានពីមុនមក ព្រមជាមួយនឹងក្តីសង្ឃឹម និងទំនុកចិត្តដ៏មុតមាំសម្រាប់ប្រជាពលរដ្ឋគ្រប់រូប ក៏ដូចជាសង្គមជាតិទាំងមូល ក្នុងការបន្តអភិវឌ្ឍសង្គម-សេដ្ឋកិច្ចកម្ពុជាឱ្យឈានដល់ដំណាក់កាលអភិវឌ្ឍន៍ថ្មីមួយទៀត ពោលគឺប្រទេសមានចំណូលមធ្យមកម្រិតខ្ពស់នៅឆ្នាំ២០៣០។ ក្នុងន័យនេះ កម្ពុជាចាំបាច់ត្រូវត្រៀមខ្លួន និងពង្រឹងសមត្ថភាពផ្ទៃក្នុងឱ្យបានល្អ ដើម្បីទប់ទល់បញ្ហាប្រឈម និងហានិភ័យ ទាំងខាងក្នុង និងខាងក្រៅ ព្រមទាំងត្រូវធ្វើការវះកាត់ដោះស្រាយបញ្ហាជារចនាសម្ព័ន្ធរ៉ាំរ៉ៃមួយចំនួន ដើម្បីលើកកម្ពស់ភាពប្រកួតប្រជែង និងធ្វើពិពិធកម្មសេដ្ឋកិច្ចឱ្យកាន់តែខ្លាំងក្លា និងដើម្បីអាចឈរដោយខ្លួនឯង ដោយមិនចាំបាច់ពឹងផ្អែកទៅលើប្រព័ន្ធអនុគ្រោះពន្ធពីប្រទេសផ្សេងៗ ទាំងក្នុងពេលបច្ចុប្បន្ន និងអនាគត។ ទន្ទឹមនេះ កម្ពុជាក៏ត្រូវខិតខំទ្វេដងក្នុងការទាក់ទាញការវិនិយោគ និងធុរកិច្ច ដែលអាចនឹងហូរចូលកម្ពុជាដោយសារសង្គ្រាមពាណិជ្ជកម្ម និងត្រូវក្តាប់យកនូវកាលានុវត្តភាពពីបដិវត្តន៍ឧស្សាហកម្មទី៤ និងសេដ្ឋកិច្ចឌីជីថល ព្រមទាំងត្រូវសម្របខ្លួនទៅនឹងការប្រែប្រួលអាកាសធាតុផងដែរ។ លើសពីនេះទៅទៀត កម្ពុជាត្រូវកសាងនូវប្រព័ន្ធរដ្ឋបាល-សាធារណៈមួយ ដែលកាន់តែស្អាតស្អំ ឆ្លាតវៃ និងមានសមត្ថភាពខ្លាំងពូកែ ដើម្បីអាចគ្រប់គ្រង និងដោះស្រាយបញ្ហាសង្គម និងសេដ្ឋកិច្ច ដែលកាន់តែធំនិងស្មុគស្មាញជាងមុន ប្រកបដោយប្រសិទ្ធភាពខ្ពស់ ក្នុងរយៈពេលវែង។

ឈរលើមូលដ្ឋានខាងលើនេះ ថវិកាឆ្នាំ២០២០ ត្រូវបានគិតគូរ និងរៀបចំឡើង ដើម្បីទ្រទ្រង់ដល់និរន្តរភាពនៃប្រតិបត្តិការរបស់រដ្ឋ ចលនការនៃការកែទម្រង់ ពង្រឹងប្រព័ន្ធផ្ទៃក្នុង ដើម្បីពង្រឹងភាពជាម្ចាស់ទៅថ្ងៃអនាគត និងដើម្បីត្រៀមខ្លួនទប់ទល់ និងផ្តល់ការឆ្លើយតបប្រកបដោយប្រសិទ្ធភាពចំពោះរាល់បញ្ហាប្រឈម និងហានិភ័យ ទាំងខាងក្នុង និងខាងក្រៅប្រទេស ពិសេសដើម្បីសម្រេចឱ្យបានជាអតិបរមានូវគោលដៅជាយុទ្ធសាស្ត្រទាំង៤ ដូចមានចែងក្នុងយុទ្ធសាស្ត្រចតុកោណ-ដំណាក់កាលទី៤ ដើម្បី កំណើន ការងារ សមធម៌ និង ប្រសិទ្ធភាព ÷ កសាងមូលដ្ឋានឆ្ពោះទៅសម្រេចចក្ខុវិស័យកម្ពុជាឆ្នាំ ២០៥០ ដែលជា របៀបវារៈគោលនយោបាយសង្គម-សេដ្ឋកិច្ច នៃ កម្មវិធីនយោបាយរបស់រាជរដ្ឋាភិបាលនីតិកាលទី៦ នៃរដ្ឋសភា។

របៀបវារៈគោលនយោបាយរបស់រាជរដ្ឋាភិបាលនីតិកាលទី៦

- ធានាឱ្យបានកំណើនសេដ្ឋកិច្ច ក្នុងអត្រាមធ្យមប្រចាំឆ្នាំ ក្នុងរង្វង់ ៧% ប្រកបដោយចីរភាព និងធន់នឹងវិបត្តិ
- បង្កើតការងារឱ្យបានកាន់តែច្រើន ទាំងបរិមាណ និងគុណភាព ជូនដល់ប្រជាជន
- សម្រេចឱ្យបាននូវគោលដៅនៃការកាត់បន្ថយភាពក្រីក្រ ឱ្យស្ថិតនៅក្នុងអត្រាទាបជាង ១០%
- បន្តពង្រឹងសមត្ថភាព និងអភិបាលកិច្ចនៃស្ថាប័នរដ្ឋ ទាំងថ្នាក់ជាតិ និងថ្នាក់ក្រោមជាតិ

១.១. បញ្ហាប្រឈម និង ហានិភ័យ

សម្រាប់ឆ្នាំ ២០២០ កម្ពុជាអាចបន្តសម្រេចបានកំណើនសេដ្ឋកិច្ចក្នុងរង្វង់ ៦,៥% ក្នុង ក្នុងបរិបទនៃការកើនឡើងនូវបញ្ហាប្រឈម និងហានិភ័យទាំងក្នុង និងក្រៅប្រទេស ដែលបាន និងកំពុងបង្កការគំរាមមកលើចីរភាព និងនិរន្តរភាពនៃការអភិវឌ្ឍកម្ពុជា ដូចជា÷

កត្តាខាងក្នុង

- ថ្លៃអគ្គិសនីសម្រាប់វិស័យផលិតកម្ម និងអាជីវកម្មនៅមានកម្រិតខ្ពស់នៅឡើយ ធៀបនឹងប្រទេសជិតខាង
- បញ្ហាស្ថេរភាពនៃការផ្គត់ផ្គង់អគ្គិសនី
- ភាពទន់ខ្សោយនៃប្រព័ន្ធដឹកជញ្ជូន និងឡជីស្ទីក
- ការបន្តកើនឡើងនៃប្រាក់ឈ្នួលអប្បបរមា និង បញ្ហាកង្វះកម្លាំងពលកម្មជំនាញ
- នីតិវិធីស្មុគស្មាញ និងការបន្តនៅមានសេសសល់នូវកម្រៃសេវាក្រៅផ្លូវការ ដែលបង្កជាបញ្ហាដល់ការធ្វើធុរកិច្ច

កត្តាខាងក្រៅ

- សង្គ្រាមពាណិជ្ជកម្មពិភពលោក
- បញ្ហានយោបាយ និងសន្តិសុខជាសកល
- បញ្ហាចលាចលនៅទីក្រុងហុងកុង
- ការប្រែប្រួលអាកាសធាតុ និងគ្រោះធម្មជាតិ
- ភាពមិនប្រាកដប្រជានៃប្រព័ន្ធអនុគ្រោះពាណិជ្ជកម្មជាមួយដៃគូមួយចំនួន

១.២. គោលការណ៍នៃការរៀបចំថវិកាឆ្នាំ ២០២០

ថវិកាឆ្នាំ ២០២០ ត្រូវបានរៀបចំឡើងដោយផ្អែកលើ **អភិក្រម** និង **គោលការណ៍** សំខាន់ចំនួន ៩ រួមមាន÷

១. គោរពឱ្យបាននូវក្របខណ្ឌម៉ាក្រូសេដ្ឋកិច្ច

២. ធានាចីរភាព និងសមិទ្ធកម្មនៃចំណូល

៣. ផ្សារភ្ជាប់ការប្រមូលចំណូល ការគ្រប់គ្រងទ្រព្យសម្បត្តិរដ្ឋ និងលទ្ធផលការងារជាមួយនឹងការវិភាជថវិកា

៤. ការកំណត់លំដាប់អាទិភាព

៥. ការយកចិត្តទុកដាក់លើមនុស្ស

៦. កំណត់តម្លៃជាក់ស្តែងនៃកម្មវិធី / សកម្មភាព

៧. ការផ្ទេរថវិកាឱ្យដល់អង្គភាពអនុវត្ត

៨. ការរក្សាតុល្យភាព និងចីរភាពថវិកា

៩. បន្តពង្រឹងភាពប្រុងប្រយ័ត្នខ្ពស់ក្នុងការគ្រប់គ្រងបំណុលសាធារណៈ

ជំពូក ២ <u>ក្របខណ្ឌម៉ាក្រូសេដ្ឋកិច្ចឆ្នាំ ២០២០</u>

២.១. សូចនាករសេដ្ឋកិច្ច

តាមការព្យាករណ៍ កំណើនសេដ្ឋកិច្ចកម្ពុជានឹងសម្រេចបានក្នុងអត្រា ៦,៥% ដែលកំណើននេះ មានការថមថយបើធៀបទៅនឹងកំណើនឆ្នាំ ២០១៩ ដែលត្រូវបានប៉ាន់ស្មានថាអាចសម្រេចបាន ៧,១% ដែលធ្វើឱ្យ ផសស ថ្លៃបច្ចុប្បន្នឆ្នាំ ២០២០ ស្ថិតនៅក្នុងរង្វង់ ១១៩ ០៣៤ ២២៩ លានរៀល សមមូលនឹងប្រមាណ ២៩ ៣៦២ លានដុល្លារអាមេរិក ហើយ ផសស សម្រាប់មនុស្សម្នាក់ត្រូវបានរំពឹងថានឹងកើនឡើងដល់ ១ ៨១៦ ដុល្លារអាមេរិក ធៀបនឹង ១ ៦៧៩ ដុល្លារអាមេរិក ក្នុងឆ្នាំ ២០១៩។ ចំណែកឯ**អត្រាប្តូរប្រាក់រៀល** គឺនៅតែបន្តស្ថិតនៅក្នុងរង្វង់ ៤ ០៥៤ រៀល ក្នុងមួយដុល្លារអាមេរិក ក្នុងឆ្នាំ ២០២០។ **ឱនភាពគណនីចរន្ត** (រួមបញ្ចូលបង្វែរ) ត្រូវបានព្យាករថានឹងស្ថិតក្នុងអត្រា ៩,៣% នៃ ផសស ក្នុងឆ្នាំ២០២០។ ភាពល្អប្រសើរឡើងនៃគណនីចរន្តនេះនឹងឆ្លុះបញ្ចាំងតាមរយៈការរំពឹងទុកអំពីកំណើននៃវិហ្វូរប្រាក់បង្វែរឯកជនពីបរទេស និង

ភាពរួមតូចនៃឱនភាពសមតុល្យពាណិជ្ជកម្ម ដោយសារការថមថយនៃការនាំចូលវត្ថុធាតុដើមកាត់ដេរ ស្របទៅនឹងកំណើនទាបនៃការនាំចេញផលិតផលកាត់ដេរ។ **ទុនបម្រុងអន្តរជាតិសរុប** ត្រូវបានរំពឹងថានឹងបន្តកើនឡើងដល់ប្រមាណ ១៣ ០០៧ លានដុល្លារអាមេរិក ដែលធានាការនាំចូលបាន ៦,១ ខែ នៅឆ្នាំ ២០២០។

សូចនាករសេដ្ឋកិច្ច	២០១៨	២០១៩	២០២០
	អនុវត្ត	ប៉ាន់ស្មាន	ព្យាករណ៍
ផសស តាមថ្លៃបច្ចុប្បន្ន (ប៊ីលានរៀល)	៩៨ ៧៨៦	១០៨ ៥៩០	១១៩ ០៣៤
កំណើនពិតនៃ ផសស (%)	៧,៥%	៧,១%	៦,៥%
ផសស សម្រាប់មនុស្សម្នាក់ (ដុល្លារអាមេរិក)	១ ៥៤៨	១ ៦៧៩	១ ៨១៦
អតិផរណា (ជាមធ្យមប្រចាំឆ្នាំ)	២,៥%	២,៨%	២,៩%
អត្រាប្តូរប្រាក់ (ដុល្លារអាមេរិក/រៀល)	៤ ០៥៣	៤ ០៥៤	៤ ០៥៤
សមតុល្យគណនីចរន្ត (% នៃ ផសស)	-១០,៧%	-៩,៦%	-៩,៣%
ទុនបម្រុងអន្តរជាតិ (លានដុល្លារអាមេរិក)	១០ ០៥២	១១ ៥០៥	១៣ ០០៧
ទុនបម្រុងអន្តរជាតិ (ចំនួនខែនៃការនាំចូល)	៥,៦	៥,៨	៦,១

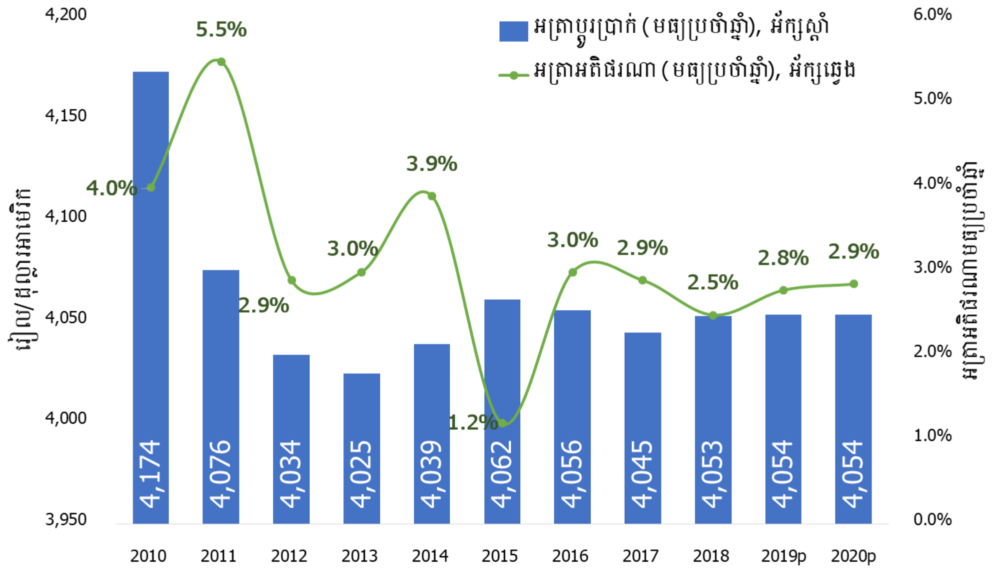

- អត្រាអតិផរណាមធ្យមប្រចាំឆ្នាំ ត្រូវបានប៉ាន់ស្មានថាស្ថិតក្នុងកម្រិតអាចគ្រប់គ្រងបានក្នុងអត្រា ២,៩% ក្នុងឆ្នាំ ២០២០ ស្របនឹងការរំពឹងទុកនៃការកើនឡើងខ្លះនូវថ្លៃម្ហូបអាហារជាពិសេសថ្លៃអង្ករ ខណៈដែលថ្លៃប្រេងលើទីផ្សារអន្តរជាតិត្រូវបានរំពឹងថានឹងបន្តធ្លាក់ចុះ ដែលអាចបណ្តាលមកពីឥទ្ធិពលនៃសង្គ្រាមពាណិជ្ជកម្ម។
- អត្រាប្តូរប្រាក់រៀល គឺនៅតែបន្តស្ថិតនៅក្នុងរង្វង់ ៤ ០៥៤ រៀល ក្នុងមួយ ដុល្លារអាមេរិកក្នុងឆ្នាំ ២០២០ ដោយសារស្ថិរភាពម៉ាក្រូសេដ្ឋកិច្ច, ជំនឿទុកចិត្តពីសំណាក់សាធារណជនលើការប្រើប្រាស់ប្រាក់រៀល តាមរយៈការអនុវត្តវិធានការលើកកម្ពស់ប្រាក់រៀលរបស់ធនាគារជាតិនៃកម្ពុជា និងការបន្តពង្រឹងគោលនយោបាយគ្រប់គ្រងសាច់ប្រាក់ក្នុងវិស័យហិរញ្ញវត្ថុ។

២.២. កំណើនតាមវិស័យសំខាន់ៗ

តាមការព្យាករណ៍ កំណើនសេដ្ឋកិច្ចកម្ពុជានៅក្នុងឆ្នាំ ២០២០ ត្រូវបានទ្រទ្រង់ដោយ÷

(ទី១)-កំណើននៃវិស័យឧស្សាហកម្មត្រូវបានព្យាករថានឹងមានការថមថយមកក្នុងរង្វង់ អត្រា ៨,៩% ក្នុងឆ្នាំ ២០២០ ធៀបនឹង ១០,៧% ក្នុងឆ្នាំ ២០១៩ ដោយសារការរំពឹងទុកនូវកំណើនយឺតនៃអនុវិស័យកាត់ដេរ និងកំណើនយឺតបន្តិចនៃអនុវិស័យសំណង់ ទោះបីជាអនុវិស័យឧស្សាហកម្មមិនមែនកាត់ដេរទាំងសម្រាប់បម្រើឱ្យការនាំចេញ និងទីផ្សារក្នុងស្រុកអាចសម្រេចបានកំណើនល្អប្រសើរជាងឆ្នាំ ២០១៩ បន្តិចក្តី។ អនុវិស័យកាត់ដេរត្រូវបានព្យាករថានឹងមានកំណើនទាប ដោយសារការថមថយកំណើននៃសេដ្ឋកិច្ចពិភពលោក និងការរំពឹងទុកនូវផលប៉ះពាល់ដែលអាចបណ្តាលមកពីភាពមិនច្បាស់លាស់នៃប្រព័ន្ធអនុគ្រោះពាណិជ្ជកម្មជាមួយដៃគូមួយចំនួន។ ជាមួយគ្នានេះដែរ បើយោងតាមនិន្នាការក្នុងពេលថ្មីៗនេះ អនុវិស័យសំណង់អាចប្រឈមនឹងការកែតម្រូវផ្នែកទីផ្សារ ដែលនឹងអាចធ្វើឱ្យកំណើននៃវិស័យនេះមានការថមថយខ្លះ។ អនុវិស័យឧស្សាហកម្មមិនមែនកាត់ដេរ ដូចជា ម្ហូបអាហារនិងភេសជ្ជៈ ឧស្សាហកម្មដំឡើងយានយន្ត គ្រឿងបង្គុំអេឡិកត្រូនិក គ្រឿងបន្លាស់ គ្រឿងសង្ហារិម និងស៊ីម៉ង់ត៍ជាដើម ទាំងសម្រាប់បម្រើឱ្យការនាំចេញ និងតម្រូវការទីផ្សារក្នុងស្រុក នឹងមានសន្ទុះកំណើនខ្ពស់ទាំងក្នុងទិដ្ឋភាពនៃការពង្រីកការវិនិយោគដែលមានស្រាប់ និងទាំងក្នុងទិដ្ឋភាពនៃការវិនិយោគថ្មី។

(ទី២)-វិស័យសេវាកម្មត្រូវបានព្យាករថានឹងមានកំណើនយឺតក្នុងរង្វង់ ៦,៤% ធៀបនឹង ៦,៧% ក្នុងឆ្នាំ ២០១៩ ដោយសារការរំពឹងទុកនូវកំណើនយឺតនៃអនុវិស័យអចលនទ្រព្យ ខណៈអនុវិស័យលក់ដុំ-រាយ និង អនុវិស័យសណ្ឋាគារ និងភោជនីយដ្ឋាន នៅមានកំណើនល្អប្រសើរ។ អនុវិស័យសណ្ឋាគារ និងភោជនីយដ្ឋានអាចសម្រេចបានកំណើនប្រហាក់ប្រហែលនឹងឆ្នាំ ២០១៩ ដែលឆ្លុះបញ្ចាំងតាមរយៈកំណើននៃចំនួនភ្ញៀវទេសចរអន្តរជាតិ ពិសេស មកពីតំបន់អាស៊ី ដោយសារការលើកទឹកចិត្តឱ្យមានការបើកជើងហោះហើរត្រង់កាន់តែច្រើន និងការដាក់ចេញនូវគោលនយោបាយនានាក្នុងការទាក់ទាញភ្ញៀវទេសចរបន្ថែម។ អនុវិស័យលក់ដុំ-រាយនៅរក្សាកំណើនល្អប្រសើរ ដែលគាំទ្រដោយកំណើននៃការប្រើប្រាស់ក្នុងស្រុក ដែលឆ្លុះបញ្ចាំងតាមរយៈការកើនឡើងនៃប្រាក់ចំណូលរបស់ប្រជាពលរដ្ឋ។ ដោយឡែក អនុវិស័យអចលនទ្រព្យត្រូវបានព្យាករថានឹងមានកំណើនយឺតដោយសារការរំពឹងទុកនៃការថមថយលើតម្រូវការសំណង់អគារដែលមានថ្លៃខ្ពស់។

(ទី៣)-វិស័យកសិកម្មអាចសម្រេចបានកំណើនប្រហាក់ប្រហែលទៅនឹងឆ្នាំ ២០១៩ ក្នុងរង្វង់ ១,៧%។ ប៉ុន្តែផ្អែកតាមការវិវត្តក្នុងរយៈពេលថ្មីៗកន្លងមកនេះ កំណើននេះអាចថមថយខ្លះ ដោយសារការបន្តកំណើនយឺតនៃអនុវិស័យដំណាំ បើទោះបីអនុវិស័យនេសាទ និងចិញ្ចឹមសត្វមានកំណើនខ្ពស់ជាងឆ្នាំមុនបន្តិចក្តី។ អនុវិស័យដំណាំ ត្រូវបានរំពឹងថានឹងអាចបន្តកំណើនទាបប្រហាក់ប្រហែលនឹងឆ្នាំមុន ដោយសារកំណើនផលិតភាពទាប ភាពមិនអំណោយផលនៃកត្តាអាកាសធាតុ និងភាពមានកម្រិតនៃការវិនិយោគលើវិស័យកែច្នៃកសិផល ថ្លៃដើមផលិតកម្មខ្ពស់ធៀបនឹងប្រទេសជិតខាង ភាពទន់ខ្សោយនៃហេដ្ឋារចនាសម្ព័ន្ធគាំទ្រ និងសមត្ថភាពស្ថាប័ន។ ដោយឡែក អនុវិស័យនេសាទត្រូវបានរំពឹងថានឹងមានកំណើនលើសពីឆ្នាំ ២០១៩ បន្តិច ដែលត្រូវបានជំរុញដោយការបន្តកំណើននៃអនុវិស័យវារីវប្បកម្ម ស្របតាមនិន្នាការកើនឡើងនៃការវិនិយោគពីសំណាក់វិស័យឯកជន និងការចូលរួមពីដៃគូអភិវឌ្ឍន៍។ អនុវិស័យចិញ្ចឹមសត្វត្រូវបានព្យាករថានឹងមានកំណើនលើសពីឆ្នាំមុនបន្តិច ដោយសារតែការពង្រីកផលិតកម្មជ្រូក និងមាន់តាមបែបពាណិជ្ជកម្មក្នុងទម្រង់ជាកិច្ចសន្យារវាងកសិករខ្នាតមធ្យម និងក្រុមហ៊ុនឯកជន។

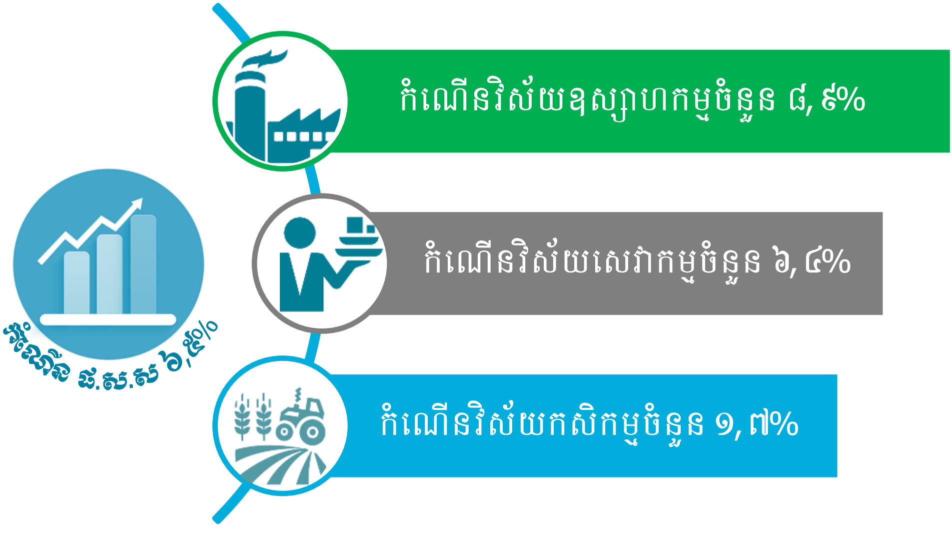

ជំពូក ៣ <u>ក្របខណ្ឌថវិកាឆ្នាំ ២០២០</u>

ឈរលើគោលការណ៍ខាងលើ ក៏ដូចជាក្នុងក្របខណ្ឌនៃកំណើនសេដ្ឋកិច្ចដែលត្រូវបានគ្រោងក្នុងរង្វង់ ៦,៥% ព្រមជាមួយនឹងសេណារីយ៉ូចំណូលដែលមានលក្ខណៈសុទិដ្ឋិនិយម និងដោយឈរលើមូលដ្ឋាននៃលទ្ធផលល្អប្រសើរនៃការអនុវត្តចំណូល ជាពិសេស ចំណូលគយ និងចំណូលពន្ធដារឆ្នាំ ២០១៨ និងឆ្នាំ ២០១៩, ក្របខណ្ឌថវិកាឆ្នាំ ២០២០ ត្រូវបានរៀបចំក្រោមការកំណត់ដូចតទៅ៖

សូចនាករថវិកា	២០១៨		២០១៩	២០២០
	ច្បាប់	អនុវត្ត	ច្បាប់	ច្បាប់
ចំណូលក្នុងប្រទេសថវិការដ្ឋ ឬ ថវិកាជាតិ (%ផសស)	១៨,៨២	២២,២៨	១៩,៥១	២២,១៣
ចំណូលចរន្ត (%ផសស)	១៨,៦៣	២២,០៨	១៩,៣៣	២១,៩៦
ចំណាយសរុបថវិការដ្ឋ ឬ ថវិកាជាតិ (%ផសស)	២៤,៦៧	២៤,៥៨	២៥,០២	២៨,០១
ចំណាយចរន្ត (%ផសស)	១៦,១៤	១៦,៤៨	១៦,៤៩	១៦,៦៥
អតិរេកចរន្ត (%ផសស)	២,៤៩	៥,៦១	២,៨៤	៥,៣១
ឱនភាពសរុប (%ផសស)	-៥,៨៦	-២,៣០	-៥,៥១	-៥,៨៨

- **<u>ចំណូលក្នុងប្រទេសថវិការដ្ឋ</u>** ត្រូវបានគ្រោង ២២,១៣% នៃ ផសស ស្មើនឹងចំនួន ២៦ ៣៣៦ ៤៤៣ លានរៀល។
- **<u>ចំណាយសរុបថវិការដ្ឋ</u>** ត្រូវបានគ្រោង ២៨,០១% នៃ ផសស ស្មើនឹងចំនួន ៣៣ ៣៣៩ ៦៣៣ លានរៀល។
- **<u>អតិរេកថវិកាចរន្ត</u>** អាចរក្សាបានក្នុងកម្រិតប្រមាណ ៥,៣១% នៃ ផសស។
- **<u>ឱនភាពថវិកាសរុប</u>** ស្មើនឹង -៥,៨៨% នៃ ផសស ស្របតាមគោលនយោបាយវិត្ថារកម្មថវិកា (Stimulus Budget)។

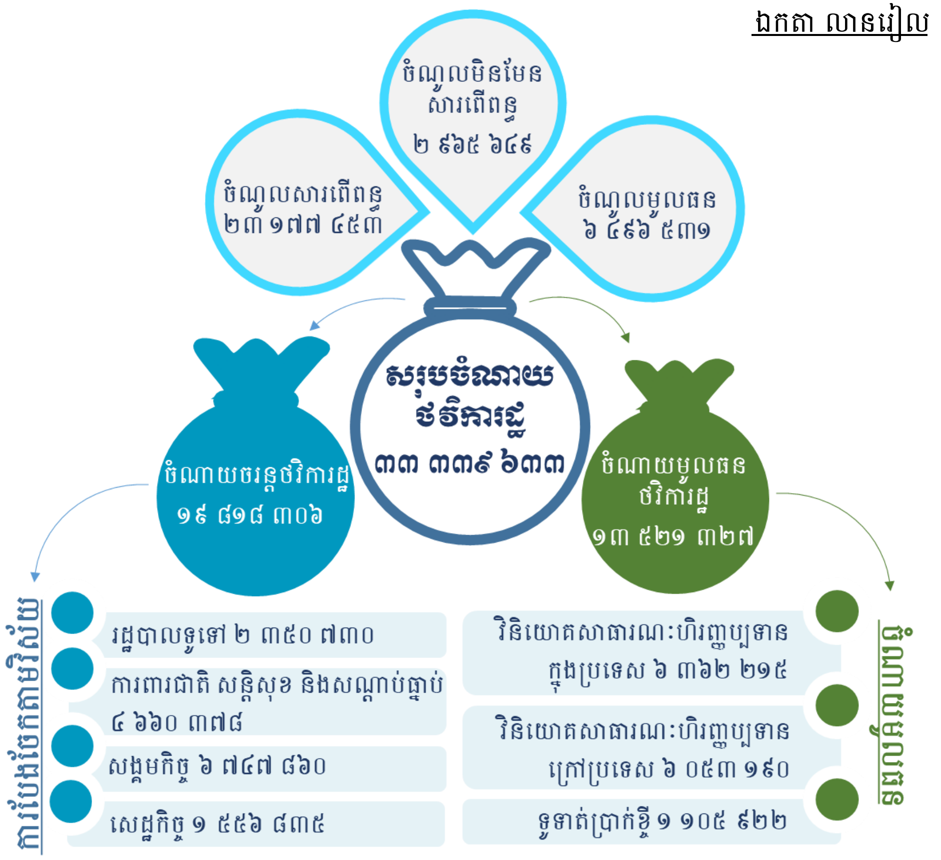

៣.១. ស្ថានភាពចំណូលថវិការដ្ឋ

ក្នុងក្របខណ្ឌនៃគោលដៅខាងលើ រាជរដ្ឋាភិបាលត្រូវបង្កើនចំណូលសរុបថវិការដ្ឋ ឬ ចំណូលសរុបថវិកាជាតិ ឱ្យស្មើនឹង ៣២ ៦៣៩ ៦៣៣ លានរៀល ក្នុងនោះ ចំណូលចរន្តថ្នាក់ជាតិ ឱ្យស្មើនឹង ២៣ ៨៩៩ ៣២៤ លានរៀល (ដែលរួមមាន ចំណូលសារពើពន្ធ ២១ ០៩១ ១៤៥ លានរៀល និង ចំណូលមិនមែនសារពើពន្ធ ២ ៨០៨ ១៧៩ លានរៀល)។ ដោយឡែក សម្រាប់ចំណូលមូលធនថវិការដ្ឋ ត្រូវបានគ្រោងចំនួន ៦ ៤៩៦ ៥៣១ លានរៀល, ត្រូវជា ៥,៤៦% នៃ ផសស គឺមានកំណើន ១២,៧% ធៀបនឹងច្បាប់ឆ្នាំ ២០១៩ ក្នុងនោះចំណូលមូលធនដោយហិរញ្ញប្បទានពីក្រៅប្រទេស ស្មើនឹងប្រមាណជិត ១៩% នៃចំណាយថវិការដ្ឋសរុបឆ្នាំ ២០២០ ប៉ុណ្ណោះ។

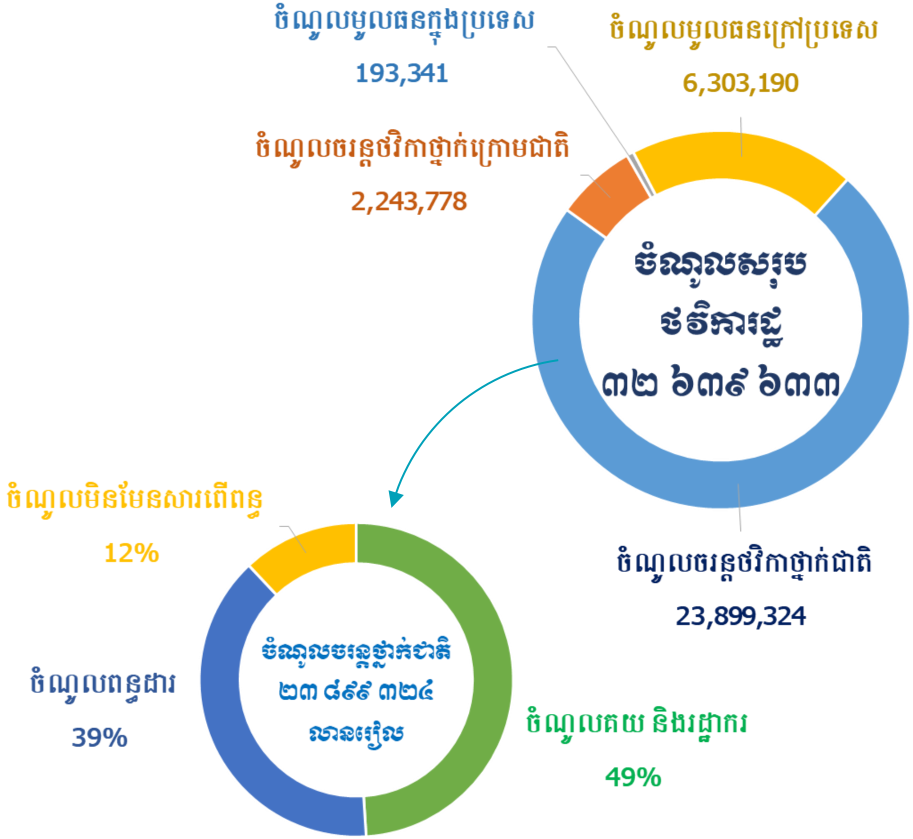
ចំណូលមូលធនក្នុងប្រទេស
193,341
ចំណូលមូលធនក្រៅប្រទេស
6,303,190
ចំណូលចរន្តថវិកាថ្នាក់ក្រោមជាតិ
2,243,778
ចំណូលសរុប
ថវិការដ្ឋ
៣២ ៦៣៩ ៦៣៣
ចំណូលចរន្តថវិកាថ្នាក់ជាតិ
23,899,324
ចំណូលមិនមែនសារពើពន្ធ
12%
ចំណូលពន្ធដារ
39%
ចំណូលចរន្តថ្នាក់ជាតិ
២៣ ៨៩៩ ៣២៤
លានរៀល
ចំណូលគយ និងរដ្ឋាករ
49%

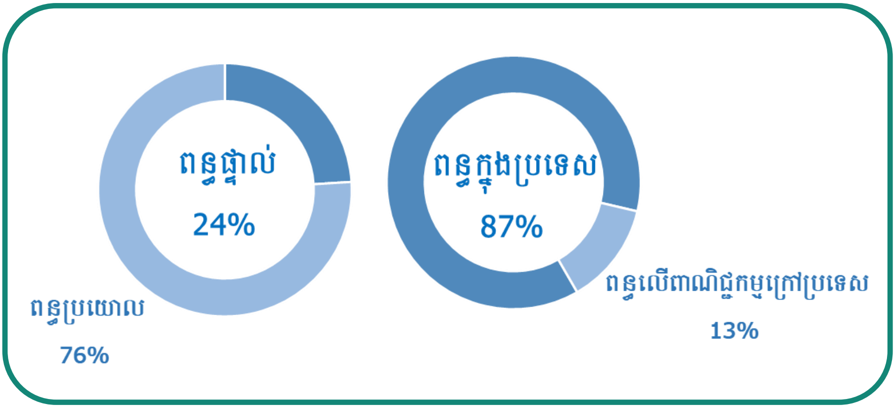
ពន្ធផ្ទាល់
24%
ពន្ធប្រយោល
76%
ពន្ធក្នុងប្រទេស
87%
ពន្ធលើពាណិជ្ជកម្មក្រៅប្រទេស
13%

<u>ចំណូលមូលធន</u> ត្រូវសម្រេចឱ្យបានចំនួន ៦ ៤៩៦ ៥៣១ លានរៀល ក្នុងនោះ

- ចំណូលមូលធនក្នុងប្រទេស ១៩៣ ៣៤១ លានរៀល
- ចំណូលមូលធនក្រៅប្រទេស ៦ ៣០៣ ១៩០ លានរៀល

៣% • ត្រូវសម្រេចឱ្យបានចំនួន <u>១៩៣ ៣៤១</u> លានរៀល

៩៧% • មូលនិធិទ្រទ្រង់ថវិកា <u>២៥០ ០០០</u> លានរៀល

• មូលធនដោយហិរញ្ញប្បទានក្រៅប្រទេស <u>៦ ០៥៣ ១៩០</u> លានរៀល

៣.២. ស្ថានភាពចំណាយថវិការដ្ឋ

សម្រាប់ឆ្នាំ ២០២០ **ចំណាយសរុបថវិការដ្ឋ** ឬ **ចំណាយសរុបថវិកាជាតិ** ត្រូវបានគ្រោងចំនួន ៣៣ ៣៣៩ ៦៣៣ លានរៀល ត្រូវជា ២៨,០១% នៃ ផសស គឺមានកំណើន ២២,៧% ធៀបនឹងច្បាប់ឆ្នាំ ២០១៩ ដែលក្នុងនោះ (១)-**ចំណាយចរន្តថវិការដ្ឋ**មានចំនួន ១៩ ៨១៨ ៣០៦ លានរៀល ត្រូវជា ១៦,៦៥% នៃ ផសស គឺមានកំណើន ១០,៧% ធៀបនឹងច្បាប់ឆ្នាំ ២០១៩ និង (២)-**ចំណាយមូលធនថវិការដ្ឋ**មានចំនួន ១៣ ៥២១ ៣២៧ លានរៀល ត្រូវជា ១១,៣៦% នៃ ផសស គឺមានកំណើន ៤៦,១% ធៀបនឹងច្បាប់ឆ្នាំ ២០១៩។

ចំណាយចរន្ត

បន្ទុកបុគ្គលិកសរុប ÷ ៩ ១៣៨ ៨៨០ លានរៀល

- ថ្នាក់ជាតិ ÷ ៨ ៥៣៩ ៧៥២ លានរៀល
- ថ្នាក់ក្រោមជាតិ ÷ ៥៩៩ ១២៨ លានរៀល

ក្រៅបន្ទុកបុគ្គលិកសរុប ÷ ១០ ៦៧៩ ៤២៦ លានរៀល

- ថ្នាក់ជាតិ ÷ ៩ ៤៩៧ ១៣២ លានរៀល
- ថ្នាក់ក្រោមជាតិ ÷ ២ ២៦៧ ៧៥២ លានរៀល*

*****សំគាល់÷** ទំហំចំណាយចរន្តក្រៅបន្ទុកបុគ្គលិកថ្នាក់ក្រោមជាតិបានបូកបញ្ចូលនូវឥណទានឧបត្ថម្ភធនពីថ្នាក់ជាតិចំនួន ១ ០៨៥ ៤៥៨ លានរៀល។*

ចំណាយមូលធន

វិនិយោគសាធារណៈហិរញ្ញប្បទានក្នុងប្រទេស

សរុប÷ ៦ ៣៦២ ២១៥ លានរៀល

- ថ្នាក់ជាតិ ÷ ៥ ៨៩៩ ៨៥៩ លានរៀល
- ថ្នាក់ក្រោមជាតិ ÷ ៤៦២ ៣៥៦ លានរៀល

វិនិយោគសាធារណៈហិរញ្ញប្បទានក្រៅប្រទេស

៦ ០៥៣ ១៩០ លានរៀល

ការទូទាត់ប្រាក់ខ្ចី ១ ១០៥ ៩២២ លានរៀល

ក. ចំណាយចរន្តថ្នាក់ជាតិ

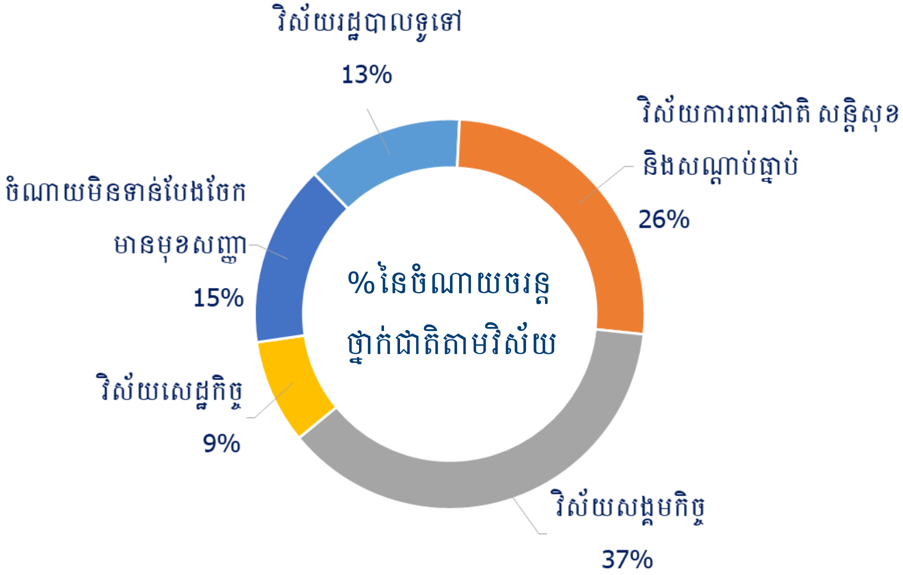

ក.១. ចំណាយលើបន្ទុកបុគ្គលិក

ចំណាយលើបន្ទុកបុគ្គលិក ត្រូវបានគ្រោងចំនួន ៨ ៥៣៩ ៧៥២ លានរៀល សម្រាប់ (១)-ការដំឡើងបៀវត្សមូលដ្ឋានក្នុងអត្រា ៧,០% តាមតម្លៃឯកតាសន្ទស្សន៍ ២ ៥០០ រៀល ដោយអនុវត្តន៍ចាប់ពីខែមករា ឆ្នាំ ២០២០, (២)-ការដំឡើងប្រាក់បំណាច់មុខងារនឹងត្រូវអនុវត្ត ចាប់ពីខែមេសា ឆ្នាំ ២០២០ ដោយផ្ដល់បន្ថែម ៣០ ០០០ រៀល ជូនមន្ត្រីរាជការស៊ីវិល និង កងកម្លាំងប្រដាប់អាវុធគ្រប់ប្រភេទ ដែលមានប្រាក់បំណាច់មុខងារក្នុងកម្រិតក្រោម ៩៦០ ០០០ រៀល និង ចាប់ពីកម្រិត ៩៦០ ១០០ រៀល ដល់ ១ ១១០ ០០០ រៀល នឹងផ្ដល់បន្ថែមចំនួន ២០ ០០០ រៀល, (៣)-ការដំឡើងប្រាក់ឧបត្ថម្ភប្រចាំខែសម្រាប់មន្ត្រីជាប់កិច្ចសន្យា ពី ៦៥០ ០០០ រៀល ទៅដល់ ៦៧០ ០០០ រៀល ដោយអនុវត្តន៍ចាប់ពីខែមករា ដល់ខែធ្នូ ឆ្នាំ ២០២០។ ចំពោះការបើក ប្រាក់បៀវត្សនឹងត្រូវធ្វើឡើងចំនួន ២ ដង ក្នុងមួយខែ តាមប្រព័ន្ធធនាគារចាប់ពីខែ មករា ឆ្នាំ ២០២០ ផងដែរ។

ក្រៅពីបានដំឡើងប្រាក់បៀវត្សជូនមន្ត្រីរាជការ និងកងកម្លាំងប្រដាប់អាវុធ រាជរដ្ឋាភិបាល ក៏បានគ្រោងថវិកាចំនួន **៤០ ប៊ីលានរៀល** ដោយឡែកផ្សេងទៀត សម្រាប់ផ្ដល់លទ្ធភាពដល់ក្រសួង-ស្ថាប័នអាចជ្រើសរើសមន្ត្រីមានសមត្ថភាព និងជំនាញខ្ពស់ចូលបម្រើការងាររដ្ឋ ដែលគ្របខណ្ឌ

និងគោលការណ៍នឹងត្រូវបានរៀបចំដាក់ឱ្យអនុវត្តន៍នៅក្នុងឆ្នាំ ២០២០។ លើសពីនេះ ថវិកាចំនួន **៥០ ប៊ីលានរៀល** ត្រូវបានគ្រោងសម្រាប់មូលនិធិថែទាំសុខភាពជូនមន្ត្រីរាជការស៊ីវិល កងកម្លាំងប្រដាប់អាវុធគ្រប់ប្រភេទ និងនិវត្តជន និងបានបន្តគ្រោងថវិកាចំនួន **៦ ប៊ីលានរៀល** ដើម្បីទ្រទ្រង់របបសន្តិសុខសង្គមផ្នែកហានិភ័យការងារសម្រាប់មន្ត្រីសាធារណៈ នៅក្នុងកញ្ចប់ថវិការបស់ក្រសួងសុខាភិបាល។ ចំពោះប្រាក់សោធននិវត្តន៍ ក៏ត្រូវបានគ្រោងថវិកាចំនួន **៦០ ប៊ីលានរៀល** សម្រាប់ការដំឡើងរបបសោធនប្រចាំខែទាបបំផុតជូនដល់និវត្តជនដែលជាអតីតមន្ត្រីរាជការស៊ីវិល និងកង-កម្លាំងប្រដាប់អាវុធផងដែរ ក្នុងគោលដៅជួយគាំទ្រដល់ជីវភាពរបស់ពួកគាត់ ក៏ដូចជាការកាត់បន្ថយគម្លាតរបបសោធនរបស់និវត្តជន រវាងអ្នកទទួលបានសោធនទាប និងអ្នកទទួលបានសោធនខ្ពស់ និងរវាងនិវត្តជនថ្មី និងនិវត្តជនចាស់។

ក.២. ចំណាយមិនមែនបន្ទុកបុគ្គលិក

ត្រូវបានគ្រោងចំនួន ៩ ៤៩៧ ១៣២ លានរៀល, មានសមាមាត្រ ស្មើនឹង ៥២,៦៥% នៃចំណាយចរន្តថវិកាថ្នាក់ជាតិ ត្រូវជា ៧,៩៨% នៃ ផសស គឺមានកំណើន ៥,៩% ធៀបនឹងច្បាប់ឆ្នាំ ២០១៩, ហើយត្រូវបានវិភាជដោយផ្អែកលើតម្រូវការ និងអាទិភាពចាំបាច់តាមវិស័យនីមួយៗ ដូចខាងក្រោម÷

<u>វិស័យរដ្ឋបាលទូទៅ</u>

- លើកកម្ពស់ប្រសិទ្ធភាពការងារគ្រប់គ្រងចំណូល និងប្រមូលចំណូលសារពើពន្ធ
- គាំទ្រការអនុវត្តកម្មវិធីជាតិកំណែទម្រង់រដ្ឋបាលសាធារណៈ
- គាំទ្រកំណែទម្រង់វិស័យដីធ្លី
- គាំទ្រ និងពង្រឹងគោលនយោបាយអភិវឌ្ឍន៍វិស័យឧស្សាហកម្មឆ្នាំ ២០១៥-២០២៥
- គាំទ្រដល់ការប្រយុទ្ធប្រឆាំងអំពើពុករលួយ
- បង្កើនប្រសិទ្ធភាពនៃកិច្ចការទូត តាមរយៈបង្កើនការគាំទ្រផ្នែកហិរញ្ញវត្ថុដល់មន្ត្រីការទូត
- គាំទ្រដល់ការរៀបចំធ្វើជាម្ចាស់ផ្ទះនៃកិច្ចការប្រជុំកំពូល អាស៊ី-អឺរ៉ុប ឆ្នាំ ២០២០។

<u>វិស័យការពារជាតិ សន្តិសុខ និងសណ្តាប់ធ្នាប់</u>

- គាំទ្រដល់ការពង្រឹងសមត្ថភាពរបស់នគរបាល និងកងកម្លាំងប្រដាប់អាវុធ
- បន្តផ្តោតការយកចិត្តទុកដាក់លើជីវភាព និងសុខុមាលភាពកងកម្លាំងប្រដាប់អាវុធ
- បង្កើនការគាំទ្រដល់កិច្ចដំណើរការរបស់ឧត្តមក្រុមប្រឹក្សានៃអង្គចៅក្រម សាលាជម្រះក្តីគ្រប់ជាន់ថ្នាក់ និងរដ្ឋបាលតុលាការ
- គាំទ្រកិច្ចដំណើរការរដ្ឋបាល និងអន្តរាគមន៍ផ្សេងៗ

- គាំទ្រដល់ដំណើរការនៃការអភិវឌ្ឍតាមបែបប្រជាធិបតេយ្យនៅថ្នាក់ក្រោមជាតិ
- គាំទ្រការអនុវត្តគោលនយោបាយ ភូមិ-ឃុំ មានសុវត្ថិភាព
- គាំទ្រដល់ការរៀបចំប្រព័ន្ធត្រួតពិនិត្យសន្តិសុខតាមច្រកព្រំដែន និងការផលិតលិខិតឆ្លងដែន
- បន្តគាំទ្រដល់ការប្រយុទ្ធប្រឆាំងការជួញដូរមនុស្ស ស្ត្រី និងកុមារ
- បន្តគាំទ្រដល់ការប្រយុទ្ធប្រឆាំងគ្រឿងញៀន
- បន្តគាំទ្រសេវាឥតគិតថ្លៃរបស់គណៈមេធាវីកម្ពុជា។

<u>វិស័យសង្គមកិច្ច</u>

- ពង្រឹងគុណភាព និងគាំទ្រសេវាអប់រំ
- លើកកម្ពស់វិស័យកីឡាជាតិ
- អភិវឌ្ឍន៍ជំនាញ និងវិស័យការងារ
- លើកកម្ពស់គុណភាព និងការទទួលបានសេវាសុខាភិបាល
- ទប់ស្កាត់អំពើហិង្សាលើស្ត្រី និងកុមារ
- ឧបត្ថម្ភគាំទ្រដល់សមាគមអតីតយុទ្ធជន
- បង្កើនការឧបត្ថម្ភដល់មជ្ឈមណ្ឌលស្តារនីតិសម្បទាតាមបណ្តារាជធានី-ខេត្ត និងការឧបត្ថម្ភគាំទ្រមជ្ឈមណ្ឌលស្តារលទ្ធភាពពលកម្ម កាយសម្បទា ដើម្បីផ្តល់សេវាជូនជនពិការ
- ផ្តល់ថវិកាគាំទ្រដល់ការដោះស្រាយជីវភាពចំពោះជនក្រីក្រ និងចាស់ជរានៅតាមសហគមន៍
- ការពារ និងអភិរក្សធនធានធម្មជាតិ
- អភិរក្ស និងអភិវឌ្ឍន៍វប្បធម៌ជាតិ
- សុខដុមនីយកម្មសាសនា។

<u>វិស័យសេដ្ឋកិច្ច</u>

- បន្តការលើកកម្ពស់បច្ចេកទេសកសិកម្ម
- ជំរុញផលិតកម្មស្បៀង ពិសេសការចិញ្ចឹមសត្វ និងមច្ឆាវប្បកម្ម
- ពង្រឹងការគ្រប់គ្រងដីសម្បទានសេដ្ឋកិច្ច និងការបង្ការ ទប់ស្កាត់ និងបង្ក្រាបបទល្មើសព្រៃឈើ និងជលផល
- បង្កើនការគាំទ្រដល់ការពង្រឹងប្រសិទ្ធភាពក្នុងការគ្រប់គ្រងធនធានរ៉ែគ្រប់ប្រភេទ
- ជំរុញការអភិវឌ្ឍទឹកស្អាត និងអនាម័យជនបទ

- ជួសជុល និងថែទាំប្រព័ន្ធធារាសាស្ត្រ
- ជំរុញការអភិវឌ្ឍផលិតផល និងការពង្រឹងគុណភាពសេវាទេសចរណ៍
- បន្តបើកទីផ្សារសម្រាប់ការនាំចេញរបស់កម្ពុជា
- បន្តជួសជុល ថែទាំផ្លូវ ស្ពាន និងផ្លូវលំជនបទ ព្រមទាំងការស្តារស្រះ ជីកស្រះ និងអណ្តូងទឹក ដើម្បីទប់ទល់នឹងគ្រោះរាំងស្ងួត
- ត្រួតពិនិត្យសុវត្ថិភាពចំណីអាហារ
- អភិវឌ្ឍន៍ប្រព័ន្ធរដ្ឋបាលអេឡិកត្រូនិក
- ពង្រឹងនូវក្របខណ្ឌ និងយន្តការអភិវឌ្ឍសហគ្រាសធុនតូច និងមធ្យម
- អភិវឌ្ឍន៍ប្រព័ន្ធស្តង់ដា និងមាត្រាសាស្ត្រ។

ព័ត៌មានបន្ថែមសម្រាប់ទំហំចំណាយថវិកាសរុប (ចំណាយចរន្ត និងចំណាយមូលធន ក្នុងប្រទេស និងក្រៅប្រទេស) របស់ក្រសួង ស្ថាប័ន មានក្នុងតារាងឧបសម្ព័ន្ធទី ៣៩

លើសពីនេះ សម្រាប់ឆ្នាំ ២០២០ រាជរដ្ឋាភិបាលក៏បានគ្រោងថវិកាឆ្លើយតបនឹងសកម្មភាពគាំពារសង្គមដែលរួមមានជាអាទិ៍ ដូចជា÷

- **បន្តគាំទ្រការថែទាំសុខភាពសម្រាប់កម្មករ÷** បានត្រៀមថវិកាក្នុងកញ្ចប់ថវិការបស់ក្រសួងសុខាភិបាល សម្រាប់ពង្រីកវិសាលភាពមូលនិធិសមធម៌ ដើម្បីផ្តល់លទ្ធភាពឱ្យកម្មករ (ទាំងក្នុងប្រព័ន្ធ និង ក្រៅប្រព័ន្ធ) ដែលមិនទាន់ជាសមាជិកបេឡាជាតិរបបសន្តិសុខសង្គម (ប.ស.ស.) ទទួលបានរបបថែទាំសុខភាពដូចប្រជាជនដែលមានប័ណ្ណក្រីក្រដែរ។
- **បន្តការឧបត្ថម្ភមាតុភាពសម្រាប់កម្មករនិយោជិត÷** បានគ្រោងនៅក្នុងកញ្ចប់ថវិការបស់ក្រសួងសុខាភិបាល សម្រាប់បន្តបើកផ្តល់ប្រាក់ឧបត្ថម្ភជូនកម្មការិនីនៅក្រោយពេលសម្រាលកូន និងសម្រាកលំហែមាតុភាព។
- **ការបន្តនិរន្តរភាពមន្ទីរពេទ្យគន្ធបុប្ផា÷** បន្តផ្តល់ថវិកាសម្រាប់បង្កើន "**មូលនិធិគន្ធបុប្ផាកម្ពុជា**" បន្ថែមលើថវិកាដែលត្រូវផ្តល់ផ្ទាល់ទៅមន្ទីរពេទ្យគន្ធបុប្ផាសម្រាប់ចំណាយប្រតិបត្តិការឆ្នាំ ២០២០, ដើម្បីធានានិរន្តភាព គុណភាព និងប្រសិទ្ធភាពរបស់មន្ទីរពេទ្យផង និងធានាការផ្តល់សេវាដោយមិនយកថ្លៃជូនដល់កុមារនៃគ្រួសារក្រីក្រផង។

- **ការបន្តសកម្មភាពរបស់រាជរដ្ឋាភិបាលក្នុងការចុះសួរសុខទុក្ខកម្មករ-កម្មការិនី** តាមបណ្តារោងចក្រ សហគ្រាស ដើម្បីស្វែងយល់និងរកដំណោះស្រាយសមស្របជូនកម្មករ-កម្មការិនី ក៏ដូចជាជំរុញគោលនយោបាយអភិវឌ្ឍន៍វិស័យឧស្សាហកម្ម។
- **កម្មវិធីផ្ទេរសាច់ប្រាក់សម្រាប់ស្ត្រីក្រីក្រមានផ្ទៃពោះ និងកុមារតូច÷** បានគ្រោងថវិកាសម្រាប់ឧបត្ថម្ភពេលពិនិត្យផ្ទៃពោះ ចំនួន ៤ លើក, ១ លើក ៤ ម៉ឺនរៀល, ពេលសម្រាលកូននៅមណ្ឌលសុខភាព ឬ ពេទ្យរដ្ឋ ជូន ២០ម៉ឺនរៀល, ឧបត្ថម្ភ ១០ លើកទៀត ១លើក ៤ ម៉ឺនរៀល ពេលទៅទទួលថ្នាំបង្ការ រហូតដល់កុមារអាយុ ២ ឆ្នាំ។

ខ. ចំណាយមូលធនថ្នាក់ជាតិ

ត្រូវបានគ្រោងចំនួន ១៣ ០៥៨ ៩៧១ លានរៀល មានសមាមាត្រ ស្មើនឹង ៤២,០% នៃចំណាយថវិកាថ្នាក់ជាតិសរុប ត្រូវជា ១០,៩៧% នៃ ផសស គឺមានកំណើន ៤៦,១% ធៀបនឹងច្បាប់ឆ្នាំ ២០១៩។ គម្រោងវិនិយោគផ្ទាល់ដោយហិរញ្ញប្បទានក្នុងប្រទេសនៅថ្នាក់ជាតិមានកំណើន ១៧០,២% ធៀបនឹងច្បាប់ឆ្នាំ ២០១៩, ហើយត្រូវជា ៤,២២% នៃ ផសស គឺដោយសារការគ្រោងប្រើប្រាស់ក្នុងបរិបទនៃភាពមិនច្បាស់លាស់ពាក់ព័ន្ធនឹងប្រព័ន្ធអនុគ្រោះពាណិជ្ជកម្មជាមួយដៃគូមួយចំនួន ដើម្បីជំរុញកំណើនសេដ្ឋកិច្ចឡើងវិញ និងបង្កើតការងារជូនប្រជាពលរដ្ឋបន្ថែម ដោយដាក់ចេញនូវវិធានការអន្តរាគមន៍ដើម្បីស្រូបយកការប៉ះទង្គិចរយៈពេលខ្លី, ដោះស្រាយបញ្ហាជារចនាសម្ព័ន្ធ, ពង្រឹងភាពធន់នឹងវិបត្តិលើផ្នែកម៉ាក្រូសេដ្ឋកិច្ចនិងហិរញ្ញវត្ថុសាធារណៈ ព្រមទាំងបង្កើនប្រសិទ្ធភាព និងស័ក្តិសិទ្ធភាពនៃស្ថាប័នសាធារណៈ។ លើសពីនេះ ចំណាយលើហេដ្ឋា-រចនាសម្ព័ន្ធរូបវន្តដែលគាំទ្រដល់កំណើនសេដ្ឋកិច្ច និងភាពប្រកួតប្រជែងកម្ពុជា ដែលមានគោលដៅផ្តល់ហិរញ្ញប្បទានដល់គម្រោង/កម្មវិធី ក្នុងវិស័យអាទិភាពដោយផ្តោតទៅលើ÷

- ការកសាង និងជួសជុលហេដ្ឋារចនាសម្ព័ន្ធ ផ្លូវថ្នល់ ស្ពាន លូ ព្រមទាំងការជួសជុលឡើងវិញនូវហេដ្ឋារចនាសម្ព័ន្ធដែលរងផលប៉ះពាល់ពីជំនន់ទឹកភ្លៀង រួមទាំងការកសាងហេដ្ឋារចនាសម្ព័ន្ធ ដូចជា ប្រព័ន្ធចម្រោះទឹកកខ្វក់ ប្រព័ន្ធលូ អូរ ប្រឡាយរំដោះទឹកភ្លៀង និងប្រព័ន្ធបង្ហូរទឹកកខ្វក់ក្នុងខេត្តព្រះសីហនុ
- ការបន្តស្តារ និងកសាងប្រព័ន្ធធារាសាស្ត្រ និងលើកកម្ពស់ប្រសិទ្ធភាពនៃប្រព័ន្ធគ្រប់គ្រងធារាសាស្ត្រ ពិសេសលើកកម្ពស់ការគ្រប់គ្រង និងទប់ទល់នឹងទឹកជំនន់

- ការបន្តកសាងហេដ្ឋារចនាសម្ព័ន្ធវិស័យអប់រំ និងបណ្តុះបណ្តាលបច្ចេកទេសវិជ្ជាជីវៈ និងការសាងសង់ហេដ្ឋារចនាសម្ព័ន្ធចាំបាច់មួយចំនួនផ្សេងទៀត ពិសេសការសាងសង់អគារបន្ថែមនៅក្នុងមន្ទីរពេទ្យមួយចំនួនដែលកំពុងមានការខ្វះខាត
- ការបន្តអនុវត្តន៍សាកល្បងនូវកម្មវិធីសាច់ប្រាក់ពលកម្ម (Cash For Work) ដែលជាអន្តរាគមន៍ដោយត្រង់របស់រាជរដ្ឋាភិបាលក្នុងការបង្កើតការងារនៅទីជនបទ
- ការបន្តវិនិយោគលើវិស័យអគ្គិសនី ដើម្បីបន្តពង្រីកវិសាលភាពនៃការផ្គត់ផ្គង់អគ្គិសនី និងបញ្ចុះថ្លៃអគ្គិសនីនៅជនបទ
- ការបន្តផ្តល់ថវិកាគម្រោងវិនិយោគផ្ទាល់ក្នុងខេត្តត្បូងឃ្មុំ
- ការបន្តវិនិយោគលើការអភិវឌ្ឍហេដ្ឋារចនាសម្ព័ន្ធវិស័យកសិកម្ម និងការវិនិយោគលើការជំរុញផលិតកម្មស្បៀង ជាពិសេសការផលិតស្រូវ និងបន្លែ។

៣.៣. ថវិកាកម្មវិធីនៃក្រសួង ស្ថាប័ន

ក្រសួង ស្ថាប័នទាំង ៣៩ បានអនុវត្តថវិកាកម្មវិធីពេញលេញចាប់ពីឆ្នាំ ២០១៨។

២០១៥

១. ក្រ. អប់រំ,
២. ក្រ. សុខាភិបាល,
៣. ក្រ. ការងារ,
៤. ក្រ. កិច្ចការនារី,
៥. ក្រ. កសិកម្ម,
៦. ក្រ. អភិវឌ្ឍជនបទ,
៧. ក្រ. សាធារណៈការ,
៨. ក្រ. សេដ្ឋកិច្ច និងហិរញ្ញវត្ថុ,
៩. ក្រ. ដែនដី,
១០. ក្រ. យុត្តិធម៌

២០១៦

១. ក្រ. ព័ត៌មាន,
២. ក្រ. បរិស្ថាន,
៣. ក្រ. សង្គមកិច្ច,
៤. អាកាសចរស៊ីវិល,
៥. ក្រ. ពាណិជ្ជកម្ម,
៦. ក្រ. ប្រៃសណីយ៍,
៧. ក្រ. ទេសចរណ៍,
៨. ក្រ. ធនធានទឹក,
៩. តុលាកាកំពូល,
១០. សាលាឧទ្ធរណ៍
១១. អគ្គ. រដ្ឋសភា,
១២. អគ្គ. ព្រឹទ្ធសភា,
១៣. ក្រ. ការបរទេស,
១៤. អាជ្ញាធរសវនកម្មជាតិ,
១៥. អង្គភាពប្រឆាំងអំពើពុករលួយ,

២០១៧

១. ក្រុមប្រឹក្សាអភិវឌ្ឍន៍កម្ពុជា
២. ក្រុមប្រឹក្សាធម្មនុញ្ញ,
៣. ក្រ. ព្រះបរមរាជវាំង,
៤. ក្រ. ទំនាក់ទំនងសភា,
៥. គណៈកម្មការជាតិរៀបចំការបោះឆ្នោត
៦. ក្រ. ធម្មការ,
៧. ក្រ. រ៉ែ និងថាមពល
៨. ក្រ. វប្បធម៌
៩. ក្រ. មុខងារ,
១០. ក្រ. ផែនការ,
១១. ក្រ. ឧស្សាហកម្ម,

២០១៨

១. ក្រ. មហាផ្ទៃ,
២. ក្រ. ការពារជាតិ,
៣. ទីស្តីការគណៈរដ្ឋមន្ត្រី,

ក្រសួងអប់រំ យុវជន និងកីឡា មានគោលនយោបាយចំនួន២ គឺ÷

ទី ១ ÷ ធានាឲ្យការអប់រំមានគុណភាពប្រកបដោយសមធម៌ និងបរិយាបន្ន និងលើកកម្ពស់ឱកាសក្នុងការសិក្សាពេញមួយជីវិតសម្រាប់ទាំងអស់គ្នា

ទី ២ ÷ ធានាភាពស័ក្តិសិទ្ធិនៃភាពជាអ្នកដឹកនាំនិងគ្រប់គ្រងរបស់មន្ត្រីអប់រំគ្រប់លំដាប់ថ្នាក់

ដើម្បីសម្រេចគោលបំណងគោលនយោបាយខាងលើ ក្រសួងបានរៀបចំកម្មវិធីចំនួន៥ គឺ÷

៣ ២០៧ ២២០

លានរៀល

១. ការអភិវឌ្ឍការអប់រំក្នុងប្រព័ន្ធ ក្រៅប្រព័ន្ធ និងមិនផ្លូវការ

២. ការអភិវឌ្ឍឧត្តមសិក្សានិងការស្រាវជ្រាវ

៣. ការអភិវឌ្ឍវិស័យអប់រំកាយនិងកីឡា

៤. ការអភិវឌ្ឍជំនាញបច្ចេកទេស និងជំនាញទន់សម្រាប់យុវជន

៥. ការគាំទ្រសេវាអប់រំ និងអភិបាលកិច្ចល្អ

គម្រោងចំណាយថវិកាឆ្នាំ ២០២០ ត្រូវបានបែងចែកទៅតាមកម្មវិធី និងអនុកម្មវិធីដូចមានក្នុង <u>តារាង ១ នៃឧបសម្ព័ន្ធ</u>

ក្រសួងសុខាភិបាល មានគោលនយោបាយចំនួន ១ គឺ÷លើកកម្ពស់លទ្ធផលសុខភាពប្រជាពលរដ្ឋឱ្យកាន់តែល្អប្រសើរឡើង និង បង្កើនការបង្ការហានិភ័យហិរញ្ញវត្ថុក្នុងការប្រើប្រាស់សេវាថែទាំសុខភាព។

ដើម្បីសម្រេចគោលបំណងគោលនយោបាយខាងលើ ក្រសួងបានរៀបចំកម្មវិធីចំនួន ៤ គឺ÷

១ ៦៣៦ ៤៥៧

លានរៀល

១. សុខភាពបន្តពូជយុវវ័យ មាតា ទារក កុមារ និងអាហារូបត្ថម្ភ

២. ប្រយុទ្ធជំងឺឆ្លង

៣. ប្រយុទ្ធជំងឺមិនឆ្លង និងបញ្ហាសុខភាពសាធារណៈដទៃទៀត

៤. ពង្រឹងប្រព័ន្ធសុខាភិបាល

គម្រោងចំណាយថវិកាឆ្នាំ ២០២០ ត្រូវបានបែងចែកទៅតាមកម្មវិធី និងអនុកម្មវិធីដូចមានក្នុង <u>តារាង ២នៃឧបសម្ព័ន្ធ</u>

ក្រសួងសង្គមកិច្ច អតីតយុទ្ធជន និង យុវនីតិសម្បទាមានគោលនយោបាយចំនួន ១ គឺ÷ ពង្រឹងប្រព័ន្ធគាំពារ និងផ្តល់សេវាសុខុមាលភាពសង្គម ប្រកបដោយប្រសិទ្ធភាព និងសមធម៌។

ដើម្បីសម្រេចគោលបំណងគោលនយោបាយខាងលើ ក្រសួងបានរៀបចំកម្មវិធីចំនួន៣ គឺ÷

១ ១៣៧ ០៦១ លានរៀល

១. សេវាសុខុមាលភាពសង្គម

២. ការគ្រប់គ្រងរបបសន្តិសុខសង្គម និងសេវាស្តារលទ្ធភាពពលកម្មកាយសម្បទាជនពិការ

៣. ការគ្រប់គ្រងស្ថាប័ន និងសេវាគាំទ្រទូទៅ

គម្រោងចំណាយថវិកាឆ្នាំ ២០២០ ត្រូវបានបែងចែកទៅតាមកម្មវិធី និងអនុកម្មវិធីដូចមានក្នុង តារាង ៣នៃឧបសម្ព័ន្ធ

ក្រសួងការងារ និងបណ្តុះបណ្តាលវិជ្ជាជីវៈ: មានគោលនយោបាយចំនួន ១ គឺ÷ ការអភិវឌ្ឍវិស័យការងារ និងបណ្តុះបណ្តាលវិជ្ជាជីវៈ ។

ដើម្បីសម្រេចគោលបំណងគោលនយោបាយខាងលើ ក្រសួងបានរៀបចំកម្មវិធីចំនួន៥ គឺ÷

២៦៧ ៣៩៥ លានរៀល

១. ការអភិវឌ្ឍលក្ខខណ្ឌការងារ និងសុខដុមនីយកម្មទំនាក់ទំនងវិជ្ជាជីវៈ

២. ទំនើបកម្មប្រព័ន្ធអប់រំបណ្តុះបណ្តាលបច្ចេកទេស និងវិជ្ជាជីវៈ

៣. បរិយាកាសមុខរបរ និងការងារកាន់តែទូលំទូលាយ

៤. ការអភិវឌ្ឍរបបសន្តិសុខសង្គម

៥. ការគ្រប់គ្រងស្ថាប័ន និងសេវាគាំទ្រទូទៅ

គម្រោងចំណាយថវិកាឆ្នាំ ២០២០ ត្រូវបានបែងចែកទៅតាមកម្មវិធី និងអនុកម្មវិធីដូចមានក្នុង តារាង ៤នៃឧបសម្ព័ន្ធ

ក្រសួងបរិស្ថាន មានគោលនយោបាយចំនួន ១ គឺ÷ កិច្ចគាំពារបរិស្ថាន ការអភិរក្សជីវៈចម្រុះ និង ការគ្រប់គ្រងធនធានធម្មជាតិឱ្យមាននិរន្តរភាព។

ដើម្បីសម្រេចគោលបំណងគោលនយោបាយខាងលើ ក្រសួងបានរៀបចំកម្មវិធីចំនួន៥ គឺ÷

៥៥ ៧១៦ លានរៀល

១. កិច្ចគាំពារបរិស្ថាន

២. ការគ្រប់គ្រង និងអភិរក្សធនធានធម្មជាតិ និងការអភិវឌ្ឍសហគមន៍មូលដ្ឋាន

៣. ការគ្រប់គ្រងការអភិវឌ្ឍដោយចីរភាព

៤. ការគ្រប់គ្រងចំណេះដឹង និងព័ត៌មានបរិស្ថាន

៥. សេវាគាំទ្រការងារបរិស្ថាន និងធនធានធម្មជាតិ

គម្រោងចំណាយថវិកាឆ្នាំ ២០២០ ត្រូវបានបែងចែកទៅតាមកម្មវិធី និងអនុកម្មវិធីដូចមានក្នុង <u>តារាង ៥នៃឧបសម្ព័ន្ធ</u>

ក្រសួងវប្បធម៌ និងវិចិត្រសិល្បៈ មានគោលនយោបាយចំនួន ១ គឺ÷ អភិរក្ស និងអភិវឌ្ឍវប្បធម៌ជាតិ។

ដើម្បីសម្រេចគោលបំណងគោលនយោបាយខាងលើ ក្រសួងបានរៀបចំកម្មវិធីចំនួន ៣ គឺ÷

១៨៥ ១៥១ លានរៀល

១. កិច្ចគាំពារបេតិកភណ្ឌវប្បធម៌រូបី

២. ការលើកស្ទួយបេតិកភណ្ឌវប្បធម៌អរូបី

៣. ការគ្រប់គ្រងស្ថាប័ន និងសេវាគាំទ្រទូទៅ

គម្រោងចំណាយថវិកាឆ្នាំ ២០២០ ត្រូវបានបែងចែកទៅតាមកម្មវិធី និងអនុកម្មវិធីដូចមានក្នុង <u>តារាង ៦នៃឧបសម្ព័ន្ធ</u>

ក្រសួងព័ត៌មានមានគោលនយោបាយចំនួន ១ គឺ÷ ការលើកកម្ពស់សេវាព័ត៌មាន ធានាឱ្យបាននូវសិទ្ធិទទួលបានព័ត៌មានពេញលេញ ទាន់ពេលវេលា និងសុក្រឹត្យ។

ដើម្បីសម្រេចគោលបំណងគោលនយោបាយខាងលើ ក្រសួងបានរៀបចំកម្មវិធីចំនួន ១ គឺ÷

<u>៥០ ១៧០</u>
<u>លានរៀល</u>

ការគ្រប់គ្រង និងអភិវឌ្ឍវិស័យព័ត៌មាន

គម្រោងចំណាយថវិកាឆ្នាំ ២០២០ ត្រូវបានបែងចែកទៅតាមកម្មវិធី និងអនុកម្មវិធីដូចមានក្នុង <u>តារាង ៧នៃឧបសម្ព័ន្ធ</u>

ក្រសួងកិច្ចការនារីមានគោលនយោបាយចំនួន ១ គឺ÷ ប្រែក្លាយស្ត្រីជាកម្លាំងចលករ ដ៏សំខាន់ក្នុងការអភិវឌ្ឍប្រទេសជាតិ កែប្រែស្ថានភាពសេដ្ឋកិច្ច សង្គម និងនយោបាយរបស់ស្ត្រី ឱ្យមានការប្រែប្រួលល្អប្រសើរជាលំដាប់ ដើម្បីសុភមង្គលគ្រួសារ។

ដើម្បីសម្រេចគោលបំណងគោលនយោបាយខាងលើ ក្រសួងបានរៀបចំកម្មវិធីចំនួន ៤ គឺ÷

<u>៥៥ ២៦២</u>
<u>លានរៀល</u>

១. កែប្រែស្ថានភាពសេដ្ឋកិច្ច សង្គមរបស់ស្ត្រី
២. កិច្ចការពារផ្លូវច្បាប់ចំពោះស្ត្រី និងកុមារ
៣. ការបញ្ជ្រាបយេនឌ័រក្នុងគោលនយោបាយជាតិ និងតាមវិស័យ
៤. ការគ្រប់គ្រង និងការអភិវឌ្ឍស្ថាប័ន

គម្រោងចំណាយថវិកាឆ្នាំ ២០២០ ត្រូវបានបែងចែកទៅតាមកម្មវិធី និងអនុកម្មវិធីដូចមានក្នុង <u>តារាង ៨នៃឧបសម្ព័ន្ធ</u>

ក្រសួងធម្មការ និងសាសនា មានគោលនយោបាយចំនួន ១ គឺ÷ លើកកម្ពស់សាសនារបស់រដ្ឋ តម្លៃសីលធម៌សង្គម និងសុខដុមនីយកម្មសាសនា។

ដើម្បីសម្រេចគោលបំណងគោលនយោបាយខាងលើ ក្រសួងបានរៀបចំកម្មវិធីចំនួន ១ គឺ÷

៧៣ ៨២៧ លានរៀល

សុខដុមនីយកម្មសាសនានៅកម្ពុជា

គម្រោងចំណាយថវិកាឆ្នាំ ២០២០ ត្រូវបានបែងចែកទៅតាមកម្មវិធី និងអនុកម្មវិធីដូចមានក្នុង តារាង ៩នៃឧបសម្ព័ន្ធ

ក្រសួងទេសចរណ៍មានគោលនយោបាយចំនួន ១ គឺ÷ ជំរុញកំណើនទេសចរណ៍ និងបង្កើនតម្លៃបន្ថែមតាមរយៈវិស័យទេសចរណ៍នៅកម្ពុជា។

ដើម្បីសម្រេចគោលបំណងគោលនយោបាយខាងលើ ក្រសួងបានរៀបចំកម្មវិធីចំនួន ៣ គឺ÷

១០២ ៥៦៦ លានរៀល

១. ការគ្រប់គ្រងឧស្សាហកម្មទេសចរណ៍
២. ការអភិវឌ្ឍទេសចរណ៍និងសហប្រតិបត្តិការអន្តរជាតិ
៣. សេវាគាំទ្រដំណើរការទូទៅរបស់ស្ថាប័ន

គម្រោងចំណាយថវិកាឆ្នាំ ២០២០ ត្រូវបានបែងចែកទៅតាមកម្មវិធី និងអនុកម្មវិធីដូចមានក្នុង តារាង ១០នៃឧបសម្ព័ន្ធ

ក្រសួងធនធានទឹក និងឧតុនិយមមានគោលនយោបាយចំនួន ១ គឺ÷ ការគ្រប់គ្រង អភិវឌ្ឍន៍ និងអភិរក្សធនធានទឹកប្រកបដោយប្រសិទ្ធភាពខ្ពស់ សមធម៌ និងនិរន្តរភាព។

ដើម្បីសម្រេចគោលបំណងគោលនយោបាយខាងលើ ក្រសួងបានរៀបចំកម្មវិធីចំនួន៥ គឺ÷

១៦៤ ០៤២
លានរៀល

១. ការគ្រប់គ្រង និងការអភិវឌ្ឍធនធានទឹក

២. ការគ្រប់គ្រងគ្រោះទឹកជំនន់ និងគ្រោះរាំងស្ងួត

៣. ការការពារ និងអភិរក្សធនធានទឹក

៤. ការគ្រប់គ្រងព័ត៌មានស្ដីពីធនធានទឹក និងឧតុនិយម

៥. ការគ្រប់គ្រងរដ្ឋបាល និងសេវាទូទៅ

គម្រោងចំណាយថវិកាឆ្នាំ ២០២០ ត្រូវបានបែងចែកទៅតាមកម្មវិធី និងអនុកម្មវិធីដូចមានក្នុង <u>តារាង ១១នៃឧបសម្ព័ន្ធ</u>

ក្រសួងកសិកម្ម រុក្ខាប្រមាញ់ និងនេសាទមានគោលនយោបាយចំនួន ១ គឺ÷ជំរុញកំណើនកសិកម្មប្រកបដោយការប្រកួតប្រជែង ផលិតផលមានគុណភាព សុវត្ថិភាព និងអាហារូបត្ថម្ភ ព្រមទាំងបង្កើនប្រសិទ្ធភាពនៃការគ្រប់គ្រងធនធានដី ព្រៃឈើ និងជលផលប្រកបដោយចីរភាព។

ដើម្បីសម្រេចគោលបំណងគោលនយោបាយខាងលើ ក្រសួងបានរៀបចំកម្មវិធីចំនួន៥ គឺ÷

២៨៣ ០៧៦
លានរៀល

១. ការបង្កើនផលិតភាព ពិពិធកម្មដំណាំកសិកម្ម និងកសិ-ធុរកិច្ច

២. ការលើកកម្ពស់ផលិតកម្មសត្វ និងសុខភាពសត្វ

៣. ការគ្រប់គ្រងធនធានជលផល និងការអភិវឌ្ឍវារីវប្បកម្ម

៤. ការគ្រប់គ្រងនិងអភិវឌ្ឍន៍ធនធានព្រៃឈើ និងសត្វព្រៃ

៥. ការបង្កើនប្រសិទ្ធភាព សេវាគាំទ្រ និងការអភិវឌ្ឍធនធានមនុស្ស

គម្រោងចំណាយថវិកាឆ្នាំ ២០២០ ត្រូវបានបែងចែកទៅតាមកម្មវិធី និងអនុកម្មវិធីដូចមានក្នុង <u>តារាង ១២នៃឧបសម្ព័ន្ធ</u>

ក្រសួងពាណិជ្ជកម្ម មានគោលនយោបាយចំនួន ១ គឺ÷ ពង្រឹង និង ជំរុញការអភិវឌ្ឍវិស័យពាណិជ្ជកម្ម។

ដើម្បីសម្រេចគោលបំណងគោលនយោបាយខាងលើ ក្រសួងបានរៀបចំកម្មវិធីចំនួន៣ គឺ÷

១២៦ ៩៣៦ លានរៀល

១. ការផ្តល់សេវាសាធារណៈ និងអភិវឌ្ឍន៍វិស័យឯកជន

២. ការត្រួតពិនិត្យគុណភាព សុវត្ថិភាពផលិតផលទំនិញនិងសេវា

៣. កិច្ចសហប្រតិបត្តិការសេដ្ឋកិច្ច ពាណិជ្ជកម្មក្នុងនិងក្រៅប្រទេស និងសេវាគាំទ្រទូទៅ

គម្រោងចំណាយថវិកាឆ្នាំ ២០២០ ត្រូវបានបែងចែកទៅតាមកម្មវិធី និងអនុកម្មវិធីដូចមានក្នុង តារាង ១៣ នៃឧបសម្ព័ន្ធ

ក្រសួងរ៉ែ និងថាមពល មានគោលនយោបាយចំនួន ១ គឺ÷ ពង្រឹងនិងបង្កើនចំណូលឧស្សាហកម្មនិស្សារណកម្ម ពង្រឹងសមត្ថភាពនិងសន្តិសុខថាមពល រួមទាំង សន្តិសុខសុវត្ថិភាពវិទ្យុសកម្ម ដោយឈរលើមូលដ្ឋានសេដ្ឋកិច្ច សង្គម និងបរិស្ថាន។

ដើម្បីសម្រេចគោលបំណងគោលនយោបាយខាងលើ ក្រសួងបានរៀបចំកម្មវិធីចំនួន៤ គឺ÷

៧៤ ២៤៣ លានរៀល

១. ការអភិវឌ្ឍធនធានរ៉ែ

២. ការអភិវឌ្ឍវិស័យប្រេងកាត

៣. ការអភិវឌ្ឍ និងការគ្រប់គ្រងវិស័យថាមពល

៤. ការគ្រប់គ្រងស្ថាប័ន និងសេវាគាំទ្រទូទៅ

គម្រោងចំណាយថវិកាឆ្នាំ ២០២០ ត្រូវបានបែងចែកទៅតាមកម្មវិធី និងអនុកម្មវិធីដូចមានក្នុង តារាង ១៤នៃឧបសម្ព័ន្ធ

ក្រសួងសាធារណការនិងដឹកជញ្ជូនមានគោលនយោបាយចំនួន ១ គឺ÷ អភិវឌ្ឍន៍ ថែទាំ និងគ្រប់គ្រងសំណង់សាធារណការ ហេដ្ឋារចនាសម្ព័ន្ធដឹកជញ្ជូន មធ្យោបាយសេវាកម្មដឹកជញ្ជូនគ្រប់ប្រភេទ និងភស្តុភារកម្មប្រកបដោយសុវត្ថិភាព និង ប្រសិទ្ធភាព។

ដើម្បីសម្រេចគោលបំណងគោលនយោបាយខាងលើ ក្រសួងបានរៀបចំកម្មវិធីចំនួន២ គឺ÷

៩០៦ ៩០២ លានរៀល

១. អភិវឌ្ឍន៍ ជួសជុល ថែទាំ និងគ្រប់គ្រងសំណង់សាធារណការ ហេដ្ឋារចនាសម្ព័ន្ធ ដឹកជញ្ជូន និងភស្តុភារកម្ម
២. គាំទ្រគោលនយោបាយសាធារណការ, ដឹកជញ្ជូន, ការអភិវឌ្ឍន៍ធនធានមនុស្ស និងគ្រប់គ្រងរដ្ឋបាលទូទៅ

គម្រោងចំណាយថវិកាឆ្នាំ ២០២០ ត្រូវបានបែងចែកទៅតាមកម្មវិធី និងអនុកម្មវិធីដូចមានក្នុង <u>តារាង ១៥នៃឧបសម្ព័ន្ធ</u>

ក្រសួងអភិវឌ្ឍន៍ជនបទ មានគោលនយោបាយចំនួន ១ គឺ÷ លើកកម្ពស់គុណភាព និងគុណតម្លៃនៃជីវិតរស់នៅរបស់ប្រជាជនជនបទប្រកបដោយបរិយាប័ន្នទាំងផ្នែក សេដ្ឋកិច្ចសង្គមនិងវប្បធម៌។

ដើម្បីសម្រេចគោលបំណងគោលនយោបាយខាងលើ ក្រសួងបានរៀបចំកម្មវិធីចំនួន ៤ គឺ÷

១៥៦ ៧២៣ លានរៀល

១. អភិវឌ្ឍន៍ហេដ្ឋារចនាសម្ព័ន្ធរូបវន្ត និងគមនាគមន៍
២. កែលម្អលក្ខខណ្ឌនៃការរស់នៅរបស់សហគមន៍ជនបទ
៣. ពិពិធកម្មសកម្មភាពសេដ្ឋកិច្ចជនបទ
៤. ពង្រឹងសេវាគាំទ្ររដ្ឋបាល និងកិច្ចការទូទៅ

គម្រោងចំណាយថវិកាឆ្នាំ ២០២០ ត្រូវបានបែងចែកទៅតាមកម្មវិធី និងអនុកម្មវិធីដូចមានក្នុង <u>តារាង ១៦នៃឧបសម្ព័ន្ធ</u>

ក្រសួងប្រៃសណីយ៍ និងទូរគមនាគមន៍ មានគោលនយោបាយចំនួន ១ គឺ÷ បន្តអភិវឌ្ឍន៍វិស័យប្រៃសណីយ៍ និងទូរគមនាគមន៍ ព្រមទាំងបច្ចេកវិទ្យាគមនាគមន៍ និងព័ត៌មាន។

ដើម្បីសម្រេចគោលបំណងគោលនយោបាយខាងលើ ក្រសួងបានរៀបចំកម្មវិធីចំនួន ៣ គឺ÷

៧៩ ៥៩៥ លានរៀល

១. ការការគ្រប់គ្រងនិងអភិវឌ្ឍន៍វិស័យប្រៃសណីយ៍, ទូរគមនាគន៍ និងការគ្រប់គ្រងធនធានវិសាលគមន៍ប្រេកង់វិទ្យុ

២. ការគ្រប់គ្រង និងអភិវឌ្ឍវិស័យបច្ចេកវិទ្យាគមនាគមន៍និងព័ត៌មាន

៣. ការគាំទ្រផ្នែកស្ថាប័ន

គម្រោងចំណាយថវិកាឆ្នាំ ២០២០ ត្រូវបានបែងចែកទៅតាមកម្មវិធី និងអនុកម្មវិធីដូចមានក្នុង <u>តារាង ១៧នៃឧបសម្ព័ន្ធ</u>

ក្រសួងឧស្សាហកម្ម និងសិប្បកម្ម មានគោលនយោបាយចំនួន ១ គឺ÷ ការអភិវឌ្ឍវិស័យឧស្សាហកម្ម សហគ្រាសធុនតូច មធ្យម និងសិប្បកម្មនិងការផ្គត់ផ្គង់ទឹកស្អាត ដើម្បីឆ្លើយតបនឹងបដិវត្តន៍ឧស្សាហកម្មទី ៤។

ដើម្បីសម្រេចគោលបំណងគោលនយោបាយខាងលើ ក្រសួងបានរៀបចំកម្មវិធីចំនួន៣ គឺ÷

៦២ ៦៤៤ លានរៀល

១. ការអភិវឌ្ឍវិស័យឧស្សាហកម្ម សហគ្រាសធុនតូច មធ្យម និងសិប្បកម្ម និងការផ្គត់ផ្គង់ទឹកស្អាត

២. ការគ្រប់គ្រងស្តង់ដារ និងមាត្រាសាស្ត្រ

៣. សេវាទ្រទ្រង់ដំណើរការកិច្ចការទូទៅ ក្នុងការអភិវឌ្ឍវិស័យឧស្សាហកម្ម និងសិប្បកម្ម

គម្រោងចំណាយថវិកាឆ្នាំ ២០២០ ត្រូវបានបែងចែកទៅតាមកម្មវិធី និងអនុកម្មវិធីដូចមានក្នុង <u>តារាង ១៨នៃឧបសម្ព័ន្ធ</u>

រដ្ឋលេខាធិការដ្ឋានអាកាសចរស៊ីវិល មានគោលនយោបាយចំនួន ១ គឺ÷ លើកកម្ពស់គុណភាពសេវាកម្ម និងអភិវឌ្ឍន៍ហេដ្ឋារចនាសម្ព័ន្ធអាកាសចរស៊ីវិលដើម្បីធានាសុវត្ថិភាព និងសន្តិសុខសម្រាប់សហប្រតិបត្តិការដឹកជញ្ជូនផ្លូវអាកាស។

ដើម្បីសម្រេចគោលបំណងគោលនយោបាយខាងលើ ក្រសួងបានរៀបចំកម្មវិធីចំនួន២ គឺ÷

៦០ ១៦៤
លានរៀល

១. សុវត្ថិភាព សន្តិសុខ និងអភិវឌ្ឍហេដ្ឋារចនាសម្ព័ន្ធអាកាសចរស៊ីវិល
២. ការអភិវឌ្ឍស្ថាប័ន និងសេវាគាំទ្រទូទៅ

គម្រោងចំណាយថវិកាឆ្នាំ ២០២០ ត្រូវបានបែងចែកទៅតាមកម្មវិធី និងអនុកម្មវិធីដូចមានក្នុង <u>តារាង ១៩នៃឧបសម្ព័ន្ធ</u>

ក្រសួងសេដ្ឋកិច្ច និងហិរញ្ញវត្ថុ មានគោលនយោបាយចំនួន ២ គឺ÷

ទី ១ ÷ ពង្រឹង និងបង្កើនប្រសិទ្ធភាពគ្រប់គ្រងសេដ្ឋកិច្ច និង ការអភិវឌ្ឍន៍វិស័យហិរញ្ញវត្ថុ។

ទី ២ ÷ ពង្រឹង និងបង្កើនស័ក្តិសិទ្ធភាព និងប្រសិទ្ធភាពនៃការគ្រប់គ្រង ហិរញ្ញវត្ថុសាធារណៈ និង ទ្រព្យសម្បត្តិរដ្ឋ។

ដើម្បីសម្រេចគោលបំណងគោលនយោបាយខាងលើ ក្រសួងបានរៀបចំកម្មវិធីចំនួន៥ គឺ÷

១. ពង្រឹង និងបង្កើនប្រសិទ្ធភាពនៃការគ្រប់គ្រងសេដ្ឋកិច្ច
២. ពង្រឹង និងបង្កើនប្រសិទ្ធភាពនៃការគ្រប់គ្រង ការត្រួតពិនិត្យ និងការអភិវឌ្ឍ វិស័យហិរញ្ញវត្ថុ
៣. ពង្រឹង និងបង្កើនស័ក្តិសិទ្ធភាពនិងប្រសិទ្ធភាពនៃការគ្រប់គ្រង ការកៀរគរចំណូលថវិកាជាតិ និងទ្រព្យសម្បត្តិរដ្ឋ
៤. ពង្រឹង និងបង្កើនស័ក្តិសិទ្ធភាព និងប្រសិទ្ធភាពនៃការគ្រប់គ្រងចំណាយសាធារណៈ
៥. ពង្រឹង និងបង្កើនស័ក្តិសិទ្ធភាព និងប្រសិទ្ធភាពនៃការគាំទ្រទូទៅនិងការធានាគណនេយ្យភាពក្នុងការគ្រប់គ្រងហិរញ្ញវត្ថុសាធារណៈ

៨៦៦ ០១៩
លានរៀល

គម្រោងចំណាយថវិកាឆ្នាំ ២០២០ ត្រូវបានបែងចែកទៅតាមកម្មវិធី និងអនុកម្មវិធីដូចមានក្នុង <u>តារាង ២០ នៃឧបសម្ព័ន្ធ</u>

គណៈកម្មាធិការជាតិរៀបចំការបោះឆ្នោត មានគោលនយោបាយចំនួន ១ គឺ÷
ពង្រឹងលទ្ធិប្រជាធិបតេយ្យសេរីពហុបក្សតាមរយៈការបោះឆ្នោត។

ដើម្បីសម្រេចគោលបំណងគោលនយោបាយខាងលើ ក្រសួងបានរៀបចំកម្មវិធីចំនួន២ គឺ÷

៦៤ ៦២២
លានរៀល

១. រៀបចំបទបញ្ញា និងនីតិវិធីសម្រាប់ការចុះឈ្មោះបោះឆ្នោត និងការបោះឆ្នោត
២. កិច្ចដំណើរការចុះឈ្មោះបោះឆ្នោត និងការបោះឆ្នោត

គម្រោងចំណាយថវិកាឆ្នាំ ២០២០ ត្រូវបានបែងចែកទៅតាមកម្មវិធី និងអនុកម្មវិធីដូចមានក្នុង តារាង ២១នៃឧបសម្ព័ន្ធ

ក្រសួងរៀបចំដែនដី នគរូបនីយកម្ម និងសំណង់ មានគោលនយោបាយចំនួន ១ គឺ÷
កំណែទម្រង់វិស័យដីធ្លី និងការអភិវឌ្ឍន៍វិស័យសំណង់ និងលំនៅឋាន។

ដើម្បីសម្រេចគោលបំណងគោលនយោបាយខាងលើ ក្រសួងបានរៀបចំកម្មវិធីចំនួន៥ គឺ÷

១៣៧ ២៥៩
លានរៀល

១. ពង្រឹងការគ្រប់គ្រងដីធ្លី
២. ពង្រឹងការរៀបចំដែនដី និងនគរូបនីយកម្ម
៣. ពង្រឹងការគ្រប់គ្រងវិស័យសំណង់
៤. ការគាំទ្រដំណើរការរដ្ឋបាល និងអភិវឌ្ឍន៍ស្ថាប័ន
៥. លំនៅឋាន

គម្រោងចំណាយថវិកាឆ្នាំ ២០២០ ត្រូវបានបែងចែកទៅតាមកម្មវិធី និងអនុកម្មវិធីដូចមានក្នុង តារាង ២២នៃឧបសម្ព័ន្ធ

ក្រសួងមុខងារសាធារណៈ មានគោលនយោបាយចំនួន ១ គឺ÷ គ្រប់គ្រង និងអភិវឌ្ឍវិស័យមុខងារសាធារណៈ និងពង្រឹងការកែលម្អអភិបាលកិច្ចក្នុងរដ្ឋបាលសាធារណៈ។

ដើម្បីសម្រេចគោលបំណងគោលនយោបាយខាងលើ ក្រសួងបានរៀបចំកម្មវិធីចំនួន៤ គឺ÷

៦១ ២៣៨ លានរៀល

១. កំណែទម្រង់រដ្ឋបាលសាធារណៈ
២. ការអភិវឌ្ឍធនធានមនុស្សក្នុងវិស័យសាធារណៈ
៣. ការគ្រប់គ្រងមន្ត្រីរាជការស៊ីវិល និងការកែលម្អរបៀបរបបគ្រប់គ្រង និងចាត់ចែងការងារ
៤. ការគាំទ្រ និង ការសម្របសម្រួលទូទៅរបស់ក្រសួង និងមន្ទីរមុខងារសាធារណៈរាជធានី ខេត្ត

គម្រោងចំណាយថវិកាឆ្នាំ ២០២០ ត្រូវបានបែងចែកទៅតាមកម្មវិធី និងអនុកម្មវិធីដូចមានក្នុង តារាង ២៣នៃឧបសម្ព័ន្ធ

ក្រសួងផែនការ មានគោលនយោបាយចំនួន ១ គឺ÷ អភិវឌ្ឍ និងជំរុញការអនុវត្តគោលនយោបាយ និងយុទ្ធសាស្រ្តវិស័យ ផែនការស្ថិតិ វិទ្យាសាស្រ្ត និងបច្ចេកវិទ្យា។

ដើម្បីសម្រេចគោលបំណងគោលនយោបាយខាងលើ ក្រសួងបានរៀបចំកម្មវិធីចំនួន៥ គឺ÷

៥៧ ២៧១ លានរៀល

១. អភិវឌ្ឍយុទ្ធសាស្រ្តសម្រាប់ការអភិវឌ្ឍក្នុងវិស័យផែនការ
២. ពង្រឹងប្រព័ន្ធស្ថិតិជាតិ
៣. សម្របសម្រួល និងជំរុញការអនុវត្តគោលនយោបាយជាតិប្រជាជន២០១៦-២០៣០
៤. សម្របសម្រួល និងជំរុញការអភិវឌ្ឍវិទ្យាសាស្រ្ត និងបច្ចេកវិទ្យា
៥. ការគាំទ្រកិច្ចការរដ្ឋបាលទូទៅ និងការអភិវឌ្ឍស្ថាប័ន

គម្រោងចំណាយថវិកាឆ្នាំ ២០២០ ត្រូវបានបែងចែកទៅតាមកម្មវិធី និងអនុកម្មវិធីដូចមានក្នុង តារាង ២៤នៃឧបសម្ព័ន្ធ

ក្រសួងការបរទេស និងសហប្រតិបត្តិការអន្តរជាតិ មានគោលនយោបាយចំនួន ១ គឺ÷ ពង្រឹង និងលើកកម្ពស់គោលនយោបាយការបរទេស ក្នុងការបន្តធ្វើសមាហរណកម្មកម្ពុជាកាន់តែស៊ីជម្រៅទៅក្នុងតំបន់ និងពិភពលោក។

ដើម្បីសម្រេចគោលបំណងគោលនយោបាយខាងលើ ក្រសួងបានរៀបចំកម្មវិធីចំនួន ១ គឺ÷

១៥៨ ៥២១ លានរៀល

ពង្រឹងកិច្ចសហប្រតិបត្តិការអន្តរជាតិ និងពង្រីកទំនាក់ទំនងការងារការទូត នៅលើពិភពលោក

គម្រោងចំណាយថវិកាឆ្នាំ ២០២០ ត្រូវបានបែងចែកទៅតាមកម្មវិធី និងអនុកម្មវិធីដូចមានក្នុង តារាង ២៥នៃឧបសម្ព័ន្ធ

អង្គភាពប្រឆាំងអំពើពុករលួយ មានគោលនយោបាយចំនួន ១ គឺ÷ ពង្រឹងអភិបាលកិច្ចល្អតាមរយៈការកាត់បន្ថយអំពើពុករលួយគ្រប់រូបភាព គ្រប់វិស័យ និងគ្រប់ជាន់ថ្នាក់។

ដើម្បីសម្រេចគោលបំណងគោលនយោបាយខាងលើ ក្រសួងបានរៀបចំកម្មវិធីចំនួន២ គឺ÷

៥៣ ៦០៨ លានរៀល

១. វិធានការអប់រំបង្ការទប់ស្កាត់ និងអនុវត្តច្បាប់ប្រឆាំងអំពើពុករលួយ

២. សេវាកម្មគាំទ្រទូទៅ

គម្រោងចំណាយថវិកាឆ្នាំ ២០២០ ត្រូវបានបែងចែកទៅតាមកម្មវិធី និងអនុកម្មវិធីដូចមានក្នុង តារាង ២៦នៃឧបសម្ព័ន្ធ

ក្រុមប្រឹក្សាអភិវឌ្ឍន៍កម្ពុជាមានគោលនយោបាយចំនួន ១ គឺ÷ លើកកម្ពស់ការអភិវឌ្ឍវិស័យឯកជន និងភាពជាដៃគូក្នុងកិច្ចអភិវឌ្ឍ។

ដើម្បីសម្រេចគោលបំណងគោលនយោបាយខាងលើ ក្រសួងបានរៀបចំកម្មវិធីចំនួន ១ គឺ÷

១៦ ២០០ លានរៀល

ពង្រឹង និងពង្រីកវិស័យឯកជន និងភាពជាដៃគូក្នុងកិច្ចអភិវឌ្ឍន៍

គម្រោងចំណាយថវិកាឆ្នាំ ២០២០ ត្រូវបានបែងចែកទៅតាមកម្មវិធី និងអនុកម្មវិធីដូចមានក្នុង <u>តារាង ២៧នៃឧបសម្ព័ន្ធ</u>

អាជ្ញាធរសវនកម្មជាតិមានគោលនយោបាយចំនួន ១ គឺ÷ រួមចំណែកលើកស្ទួយអភិបាលកិច្ចល្អ និងការប្រើប្រាស់ធនធានសាធារណៈប្រកបដោយប្រសិទ្ធភាព តម្លាភាព និងគណនេយ្យភាព។

ដើម្បីសម្រេចគោលបំណងគោលនយោបាយខាងលើ ក្រសួងបានរៀបចំកម្មវិធីចំនួន ១ គឺ÷

១៤ ៩៣៦ លានរៀល

ការគ្រប់គ្រង និងសម្របសម្រួលការងារសវនកម្ម

គម្រោងចំណាយថវិកាឆ្នាំ ២០២០ ត្រូវបានបែងចែកទៅតាមកម្មវិធី និងអនុកម្មវិធីដូចមានក្នុង <u>តារាង ២៨នៃឧបសម្ព័ន្ធ</u>

ក្រសួងទំនាក់ទំនងជាមួយរដ្ឋសភា ព្រឹទ្ធសភា និងអធិការកិច្ច មានគោលនយោបាយចំនួន ១ គឺ÷ ការលើកកម្ពស់អភិបាលកិច្ចល្អតាមរយៈ ការអប់រំ បង្ការ ទប់ស្កាត់បាតុភាពអសកម្ម បង្កើនគណនេយ្យភាព ប្រសិទ្ធភាពការងារ និង ពង្រឹងនីតិរដ្ឋ។

ដើម្បីសម្រេចគោលបំណងគោលនយោបាយខាងលើ ក្រសួងបានរៀបចំកម្មវិធីចំនួន ១ គឺ÷

៤៤ ២២៩ លានរៀល

កិច្ចការទំនាក់ទំនងជាមួយរដ្ឋសភា-ព្រឹទ្ធសភា និងអធិការកិច្ច

គម្រោងចំណាយថវិកាឆ្នាំ ២០២០ ត្រូវបានបែងចែកទៅតាមកម្មវិធី និងអនុកម្មវិធីដូចមានក្នុង <u>តារាង ២៩នៃឧបសម្ព័ន្ធ</u>

ក្រុមប្រឹក្សាធម្មនុញ្ញមានគោលនយោបាយចំនួន ១ គឺ÷ គោរពនីតិរដ្ឋ ការពារឯករាជ្យភាព អនុវត្តអព្យាក្រឹតភាពក្នុងការបំពេញមុខងារ។

ដើម្បីសម្រេចគោលបំណងគោលនយោបាយខាងលើ ក្រសួងបានរៀបចំកម្មវិធីចំនួន ១ គឺ÷

១៣ ៧០០ លានរៀល ធានាការគោរពនីតិរដ្ឋ ការពារឯករាជ្យភាព អនុវត្តអព្យាក្រឹតភាព

គម្រោងចំណាយថវិកាឆ្នាំ ២០២០ ត្រូវបានបែងចែកទៅតាមកម្មវិធី និងអនុកម្មវិធីដូចមានក្នុង តារាង ៣០នៃឧបសម្ព័ន្ធ

អគ្គលេខាធិការដ្ឋានព្រឹទ្ធសភាមានគោលនយោបាយចំនួន ១ គឺ÷ ពង្រឹង និងលើកកម្ពស់លទ្ធិប្រជាធិបតេយ្យ និងនីតិរដ្ឋ។

ដើម្បីសម្រេចគោលបំណងគោលនយោបាយខាងលើ ក្រសួងបានរៀបចំកម្មវិធីចំនួន ១ គឺ÷

៥៧ ៣០៤ លានរៀល ការអនុវត្តមុខងាររបស់ព្រឹទ្ធសភា និងអគ្គលេខាធិការដ្ឋាន

គម្រោងចំណាយថវិកាឆ្នាំ ២០២០ ត្រូវបានបែងចែកទៅតាមកម្មវិធី និងអនុកម្មវិធីដូចមានក្នុង តារាង ៣១នៃឧបសម្ព័ន្ធ

អគ្គលេខាធិការដ្ឋានរដ្ឋសភាមានគោលនយោបាយចំនួន ១ គឺ÷ លើកកម្ពស់នីតិរដ្ឋ និងលទ្ធិប្រជាធិបតេយ្យ តាមរយៈការអនុវត្តតួនាទីនៃមុខងារនីតិបញ្ញត្តិ និងជំរុញសមាហរណកម្មកម្ពុជាក្នុងតំបន់ និងពិភពលោក។

ដើម្បីសម្រេចគោលបំណងគោលនយោបាយខាងលើ ក្រសួងបានរៀបចំកម្មវិធីចំនួន ៣ គឺ÷

១៤៣ ៤៣៧ លានរៀល

១. ការអនុវត្តមុខងារ និងតួនាទីនីតិបញ្ញត្តិរបស់ស្ថាប័នរដ្ឋសភា

២. កិច្ចការទូតរបស់រដ្ឋសភាក្នុងតំបន់ និងក្នុងពិភពលោក

៣. កិច្ចការធនធានមនុស្ស និងបង្កើនគុណភាពសេវាជូនរដ្ឋសភា

គម្រោងចំណាយថវិកាឆ្នាំ ២០២០ ត្រូវបានបែងចែកទៅតាមកម្មវិធី និងអនុកម្មវិធីដូចមានក្នុង តារាង ៣២នៃឧបសម្

ក្រសួងព្រះបរមរាជវាំងមានគោលនយោបាយចំនួន ១ គឺ÷ បម្រើសេវាឱ្យកាន់តែល្អប្រសើរ ថ្វាយព្រះមហាក្សត្រ និងសម្ដេចព្រះមហាក្សត្រី ព្រះវររាជមាតាជាតិខ្មែរ ជាទីគោរពសក្ការៈដ៏ខ្ពង់ខ្ពស់បំផុត ក្នុងការបំពេញព្រះរាជបេសកកម្មបម្រើប្រទេសជាតិ ឱ្យមានការអភិវឌ្ឍន៍ និងមានកិត្តិយសលើឆាកអន្តរជាតិ តាមព្រះរាជកិច្ចរបស់ព្រះអង្គដែលរដ្ឋធម្មនុញ្ញបានកំណត់។

ដើម្បីសម្រេចគោលបំណងគោលនយោបាយខាងលើ ក្រសួងបានរៀបចំកម្មវិធីចំនួន ១ គឺ÷

<u>១០២ ៨១៥ លានរៀល</u> ព្រះរាជកិច្ច ព្រះមហាក្សត្រ និង សម្តេចព្រះវររាជមាតាជាតិខ្មែរ

គម្រោងចំណាយថវិកាឆ្នាំ ២០២០ត្រូវបានបែងចែកទៅតាមកម្មវិធី និងអនុកម្មវិធីដូចមានក្នុង <u>តារាង ៣៣នៃឧបសម្ព័ន្ធ</u>

ទីស្តីការគណៈរដ្ឋមន្ត្រីមានគោលនយោបាយចំនួន ១ គឺ÷ បន្តដឹកនាំសម្របសម្រួលការរៀបចំ និងអនុវត្តគោលនយោបាយ របស់រាជរដ្ឋាភិបាលលើគ្រប់វិស័យ ដើម្បីការអភិវឌ្ឍន៍ និងកាត់បន្ថយភាពក្រីក្រ។

ដើម្បីសម្រេចគោលបំណងគោលនយោបាយខាងលើ ក្រសួងបានរៀបចំកម្មវិធីចំនួន ១គឺ÷

<u>៤២៧ ០២០ លានរៀល</u> ពង្រឹងប្រសិទ្ធិភាពការកសាង និងអនុវត្តគោលនយោបាយនិងកំណែទម្រង់រដ្ឋ

គម្រោងចំណាយថវិកាឆ្នាំ ២០២០ ត្រូវបានបែងចែកទៅតាមកម្មវិធី និងអនុកម្មវិធីដូចមានក្នុង <u>តារាង ៣៤នៃឧបសម្ព័ន្ធ</u>

ក្រសួងការពារជាតិមានគោលនយោបាយចំនួន ១ គឺ÷ ការពារអធិបតេយ្យ បូរណភាពទឹកដី រក្សាសន្តិសុខ និងសុវត្ថិភាពសង្គម។

ដើម្បីសម្រេចគោលបំណងគោលនយោបាយខាងលើ ក្រសួងបានរៀបចំកម្មវិធីចំនួន ៤ គឺ÷

<u>២ ៥៣៦ ៧២៨ លានរៀល</u>

១. ដឹកនាំបញ្ជា ហ្វឹកហ្វឺន ធ្វើប្រតិបត្តិការ ការពារសុខសន្តិភាព និងរក្សាសណ្តាប់ធ្នាប់សង្គម
២. សហប្រតិបត្តិការយោធាក្នុងតំបន់ និងអន្តរជាតិ
៣. ថែទាំគ្រឿងបំពាក់បច្ចេកទេស វិស្វកម្ម និងបញ្ជូនសារ
៤. សេវាគាំទ្ររដ្ឋបាលទូទៅ និងហិរញ្ញវត្ថុ

គម្រោងចំណាយថវិកាឆ្នាំ ២០២០ ត្រូវបានបែងចែកទៅតាមកម្មវិធី និងអនុកម្មវិធីដូចមានក្នុង <u>តារាង ៣៥នៃឧបសម្ព័ន្ធ</u>

ក្រសួងមហាផ្ទៃ (ផ្នែកសន្តិសុខសាធារណៈ) មានគោលនយោបាយចំនួន ១ គឺ÷ ពង្រឹងសន្តិភាព ស្ថិរភាពនយោបាយ សន្តិសុខ សណ្ដាប់ធ្នាប់សាធារណៈ។

ដើម្បីសម្រេចគោលបំណងគោលនយោបាយខាងលើ ក្រសួងបានរៀបចំកម្មវិធីចំនួន ៤ គឺ÷

១ ៧០៣ ៣៤០ លានរៀល

១. ការការពារសន្តិសុខជាតិ និងការរក្សាសណ្ដាប់ធ្នាប់សាធារណៈ
២. កិច្ចការអត្តសញ្ញាណបុគ្គល និងអន្តោប្រវេសន៍
៣. កិច្ចការសន្តិសុខមិនប្រពៃណី
៤. សេវាគាំទ្រកិច្ចប្រតិបត្តិការទូទៅ

គម្រោងចំណាយថវិកាឆ្នាំ ២០២០ ត្រូវបានបែងចែកទៅតាមកម្មវិធី និងអនុកម្មវិធីដូចមានក្នុង តារាង ៣៦នៃឧបសម្ព័ន្ធ

ក្រសួងមហាផ្ទៃ (ផ្នែករដ្ឋបាលទូទៅ) មានគោលនយោបាយចំនួន ១ គឺ÷ ដឹកនាំ គ្រប់គ្រងរដ្ឋបាលដែនដី ដើម្បីលើកកម្ពស់ការផ្ដល់សេវាសាធារណៈ និងការអភិវឌ្ឍ។

ដើម្បីសម្រេចគោលបំណងគោលនយោបាយខាងលើ ក្រសួងបានរៀបចំកម្មវិធីចំនួន ៣ គឺ÷

២៥៥ ២៦១ លានរៀល

១. ការគ្រប់គ្រងរដ្ឋបាលដែនដី
២. ការគ្រប់គ្រងពន្ធនាគារ
៣. សេវាគាំទ្រទូទៅ

គម្រោងចំណាយថវិកាឆ្នាំ ២០២០ ត្រូវបានបែងចែកទៅតាមកម្មវិធី និងអនុកម្មវិធីដូចមានក្នុង តារាង ៣៧នៃឧបសម្ព័ន្ធ

ក្រសួងយុត្តិធម៌ មានគោលនយោបាយចំនួន ១ គឺ÷ បង្កើនប្រសិទ្ធភាពនៃការផ្ដល់សេវាយុត្តិធម៌។

ដើម្បីសម្រេចគោលបំណងគោលនយោបាយខាងលើ ក្រសួងបានរៀបចំកម្មវិធីចំនួន ៣ គឺ÷

១៦៥ ០៤៩ លានរៀល

១. កិច្ចការច្បាប់
២. កិច្ចការតុលាការ
៣. សេវាគាំទ្រទូទៅ

គម្រោងចំណាយថវិកាឆ្នាំ ២០២០ ត្រូវបានបែងចែកទៅតាមកម្មវិធី និងអនុកម្មវិធីដូចមានក្នុង តារាង ៣៨នៃឧបសម្ព័ន្ធ

៣.៤. ការកំណត់ពិតាននៃការខ្ចីសម្រាប់ឆ្នាំ ២០២០

រាជរដ្ឋាភិបាលកំណត់ទំហំនៃការខ្ចីប្រាក់ពីដៃគូអភិវឌ្ឍន៍សម្រាប់ឆ្នាំ ២០២០ ក្នុងកម្រិត ១ ៤00 លាន SDR ដោយសំអាងទៅលើទិដ្ឋភាពសំខាន់ៗគឺ÷(១)-កំណើនតម្រូវការទុនវិនិយោគដ៏គំហុកក្នុងវិស័យហេដ្ឋារចនាសម្ព័ន្ធ និងសេវាសាធារណៈ ទាំងទំហំ, បរិមាណ, និងគុណភាព សម្រាប់ជំរុញការហក់ឡើងនៃសេដ្ឋកិច្ចនៅក្នុងដំណាក់កាលថ្មី និងក្នុងបរិបទនៃភាពមិនច្បាស់លាស់ (២)-គម្រោងអភិវឌ្ឍន៍ដែលនឹងចុះកិច្ចព្រមព្រៀងឥណទានសម្បទានក្នុងឆ្នាំ ២០២០ គឺជាគម្រោងវិនិយោគសាធារណៈក្នុងវិស័យអាទិភាព (ហេដ្ឋារចនាសម្ព័ន្ធរូបវន្ត ការបង្កើនផលិតភាពសេដ្ឋកិច្ច និងផលិតភាពផលិតកម្ម) ហើយដែលចេះតែរំកិលពីឆ្នាំមុនៗមក តែមានចរិតយុទ្ធសាស្ត្រក្នុងការទ្រទ្រង់ដល់ចីរភាពនៃកំណើនសេដ្ឋកិច្ចក្នុងរយៈពេលមធ្យម និង វែង (៣)-សុទ្ធសឹងតែជាឥណទានដែលមានកម្រិតសម្បទានខ្ពស់ (៤)-ស្ថានភាពបំណុលសាធារណៈកម្ពុជាបច្ចុប្បន្ន និងក្នុងរយៈពេលមធ្យម និងវែង នៅតែមានចីរភាព និងហានិភ័យកម្រិតទាប និង (៥)-ការបន្តបង្កើនប្រសិទ្ធភាពខ្ពស់ក្នុងការគ្រប់គ្រង និងការអនុវត្តគម្រោង។ ជារួម ទំហំនៃការខ្ចីនេះ នឹងមិនបង្កើតជាបន្ទុកបំណុលវ័ណ្ណករដល់កម្ពុជាទេ ព្រោះថានៅពេលដែលសេដ្ឋកិច្ចមានការរីកចម្រើននោះ សមត្ថភាពសងរបស់កម្ពុជាក៏ខ្ពស់ជាងមុនដែរ។ ជាក់ស្តែង ផ្អែកលើលទ្ធផលនៃការវិភាគចីរភាពបំណុល ដោយឈរលើមូលដ្ឋានសន្មតិនៃការខ្ចីថ្មីបន្ថែមសម្រាប់ឆ្នាំ ២០២០ ក្នុងកម្រិត ១ ៤00 លាន SDR គឺបានបង្ហាញថាសូចនាករបំណុលគន្លឹះទាំង ៤ របស់កម្ពុជា សុទ្ធតែស្ថិតក្រោមអនុបាតគោលទាំងអស់។

ក្នុងការគ្រប់គ្រងបំណុលសាធារណៈ រាជរដ្ឋាភិបាលតែងតែប្រកាន់ខ្ជាប់នូវគោលការណ៍គន្លឹះចំនួន ៥ ដូចខាងក្រោម÷

(១). ខ្ចីឥណទានក្នុងទំហំសមស្របដែលស្ថានភាពថវិកា និង សេដ្ឋកិច្ចអាចទ្រាំទ្របាន

(២). ខ្ចីតែឥណទានដែលមានកម្រិតសម្បទាន ឬលក្ខខណ្ឌអនុគ្រោះខ្ពស់

(៣). ខ្ចីសម្រាប់តែវិស័យអាទិភាពទ្រទ្រង់ចីរភាពនៃកំណើនសេដ្ឋកិច្ច និងវិស័យបង្កើនផលិតភាពសេដ្ឋកិច្ច ឬផលិតភាពផលិតកម្ម

(៤). ប្រើប្រាស់ឥណទាន ប្រកបដោយតម្លាភាព, គណនេយ្យភាព, ប្រសិទ្ធភាព, និងស័ក្តិសិទ្ធិភាពខ្ពស់បំផុត។

(៥). ប្រើប្រាស់ឥណទានសម្រាប់ហិរញ្ញប្បទានគម្រោងវិនិយោគលើហេដ្ឋារចនាសម្ព័ន្ធ-សាធារណៈ ដែលត្រូវមានស្តង់ដា និងគុណភាពខ្ពស់ ស្របតាមគោលការណ៍នៃការគ្រប់គ្រងការវិនិយោគសាធារណៈ ព្រមទាំងឆ្លើយតបទៅនឹងតម្រូវការនៃការអភិវឌ្ឍជាតិនៅក្នុងដំណាក់កាលថ្មី ពិសេស ធានាបាននូវចីរភាពសេដ្ឋកិច្ច, សង្គម, បរិស្ថាន, និងភាពធន់នឹងបម្រែបម្រួលអាកាសធាតុ។

៣.៥. គម្រោងថវិការដ្ឋបាលថ្នាក់ក្រោមជាតិ

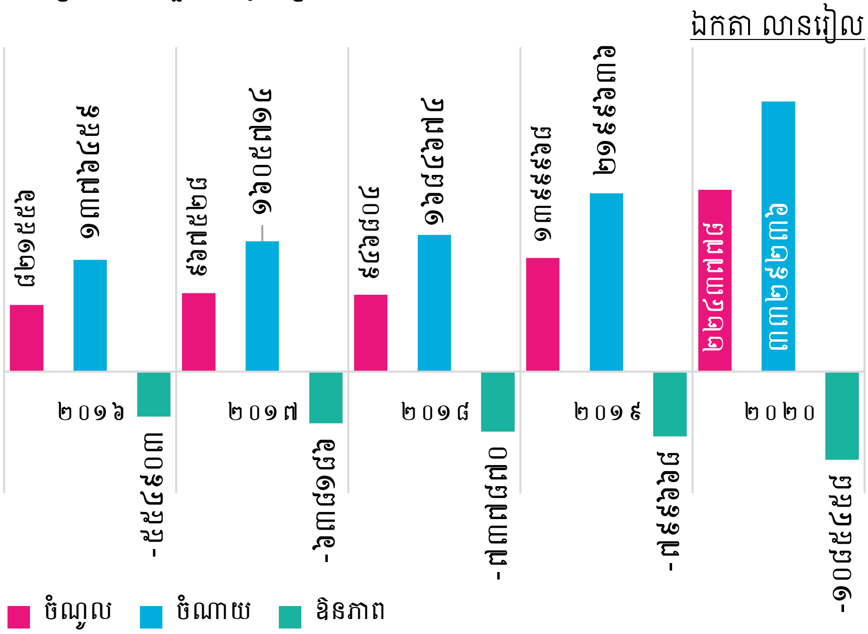

គម្រោងចំណូល-ចំណាយរបស់រដ្ឋបាលរាជធានី-ខេត្ត ក្រុង-ស្រុក និង ឃុំ-សង្កាត់ មានឱនភាពថវិកាចំនួន ១ ០៨៥ ៤៥៨ លានរៀល ដែលត្រូវបានឧបត្ថម្ភដោយថវិកាថ្នាក់ជាតិ ហើយការឧបត្ថម្ភនេះមានកំណើន ៣៥,៧% ធៀបនឹងច្បាប់ឆ្នាំ ២០១៩ ហើយត្រូវជា ០,៩១% នៃ ផសស ក្នុងនោះ÷

(១)- ឧបត្ថម្ភរាជធានី-ខេត្ត ចំនួន ៤៧ ០២៤ លានរៀល,

(២)- ឧបត្ថម្ភមូលនិធិក្រុង-ស្រុក ចំនួន ២៣៥ ១១៧ លានរៀល មានកំណើន ២២,៤% ធៀបនឹងច្បាប់ឆ្នាំ ២០១៩,

(៣)- ឧបត្ថម្ភមូលនិធិឃុំ-សង្កាត់ ចំនួន៦០៧ ៣៨៦ លានរៀល មានកំណើន ១៦,០% ធៀបនឹងច្បាប់ឆ្នាំ ២០១៩, និង

(៤)- មូលនិធិអភិវឌ្ឍន៍ឃុំ-សង្កាត់ ចំនួន ១៩៥ ៩៣១ លានរៀល ដែលជាការផ្ទេរធនធានបន្ថែមពីថវិការដ្ឋចំនួន ១% ក្នុង ១ឆ្នាំ នៃចំណូលចរន្តថ្នាក់ជាតិជូនរដ្ឋបាលឃុំ-សង្កាត់ សម្រាប់ចំណាយអភិវឌ្ឍមូលដ្ឋានចាប់ពីឆ្នាំ ២០២០ ដល់ឆ្នាំ ២០២៣។ ការឧបត្ថម្ភធនបន្ថែមនេះ, រួមជាមួយនឹងការផ្ទេរបន្ថែមនូវធនធានចំណូលមួយចំនួនពីរដ្ឋបាលថ្នាក់រាជធានី-ខេត្ត, នឹងធ្វើឱ្យទំហំមូលនិធិអភិវឌ្ឍឃុំ-សង្កាត់នីមួយៗ នឹងកើនឡើងទ្វេដងនៅឆ្នាំ ២០២០ ពីប្រមាណ ៣៥ ០០០ ដុល្លារអាមេរិកជាមធ្យមក្នុង១ ឆ្នាំ ទៅប្រមាណជាង ៧០ ០០០ ដុល្លារអាមេរិក ជាមធ្យមក្នុង ១ ឆ្នាំ។

ជារួម គួរកត់សម្គាល់ថា ចំណាយថវិកាថ្នាក់ក្រោមជាតិ (ថវិការដ្ឋបាលរាជធានី-ខេត្ត រដ្ឋបាលក្រុង-ស្រុក និងរដ្ឋបាលឃុំ-សង្កាត់) ត្រូវបានបង្កើនជាង **៤ដង** គឺពីប្រមាណតែចំនួន **៧៦៦ ប៊ីលានរៀល** នៅឆ្នាំ២០១៣ ឬសមមូលស្មើនឹង **១៩០ លានដុល្លារអាមេរិក** ដែលមានសមាមាត្រស្មើនឹង ៦,១% នៃចំណាយថវិការដ្ឋសរុប ហើយត្រូវជា ១,២៥%នៃ ផសស ទៅដល់ប្រមាណចំនួន **៣ ៣២៩ ប៊ីលានរៀល** នៅឆ្នាំ២០២០ ឬសមមូលស្មើនឹង **៨២១ លានដុល្លារអាមេរិក** ដែលមានសមាមាត្រស្មើនឹង ១០,០%នៃចំណាយថវិការដ្ឋសរុប ហើយត្រូវជា ២,៨០% នៃ ផសស ក្នុងនោះ÷

(១). ថវិការដ្ឋបាលរាជធានី-ខេត្ត ត្រូវបានបង្កើនពីប្រមាណតែចំនួន **៥០២ ប៊ីលានរៀល** ឬសមមូលស្មើនឹង **១២៥ លានដុល្លារអាមេរិក** នៅឆ្នាំ២០១៣ ទៅដល់ប្រមាណចំនួន **២ ២៧៩ ប៊ីលានរៀល** ឬសមមូលស្មើនឹង **៥៦២ លានដុល្លារអាមេរិក** នៅឆ្នាំ២០២០,

(២). ថវិការដ្ឋបាលក្រុង-ស្រុក ត្រូវបានបង្កើនពីប្រមាណតែចំនួន **៥៩ ប៊ីលានរៀល** ឬសមមូលស្មើនឹង **១៥ លានដុល្លារអាមេរិក** នៅឆ្នាំ២០១៣ ទៅដល់ប្រមាណចំនួន **២៤៧ ប៊ីលានរៀល** ឬសមមូលស្មើនឹង **៦១ លានដុល្លារអាមេរិក** នៅឆ្នាំ២០២០ និង

(៣). ថវិការដ្ឋបាល ឃុំ-សង្កាត់ ត្រូវបានបង្កើនពីប្រមាណតែចំនួន **២០៤ ប៊ីលានរៀល** ឬសមមូលស្មើនឹង **៥១ លានដុល្លារអាមេរិក** នៅឆ្នាំ២០១៣ ទៅដល់ប្រមាណចំនួន **៨០៣ ប៊ីលានរៀល** ឬសមមូលស្មើនឹង **១៩៨ លានដុល្លារអាមេរិក** នៅឆ្នាំ២០២០។

ជាមួយនឹងការបង្កើនចំណាយដើម្បីលើកកម្ពស់គុណភាព និងប្រសិទ្ធភាពនៃការផ្តល់សេវាសាធារណៈ និងការអភិវឌ្ឍន៍នៅរដ្ឋបាលថ្នាក់ក្រោមជាតិ, អាទិភាពចំណាយត្រូវបានផ្តល់ដល់ការដំឡើងប្រាក់បំណាច់ជូនដល់÷

១. ក្រុមប្រឹក្សារាជធានី ខេត្ត,
២. ក្រុង ស្រុក ខណ្ឌ,
៣. ឃុំ សង្កាត់ និង មន្ត្រីភូមិ

៣.៦. ស្ថានភាពបំណុល

សន្និធិបំណុលសាធារណៈក្រៅប្រទេស គិតត្រឹមដំណាច់ឆមាសទី១ ឆ្នាំ ២០១៩

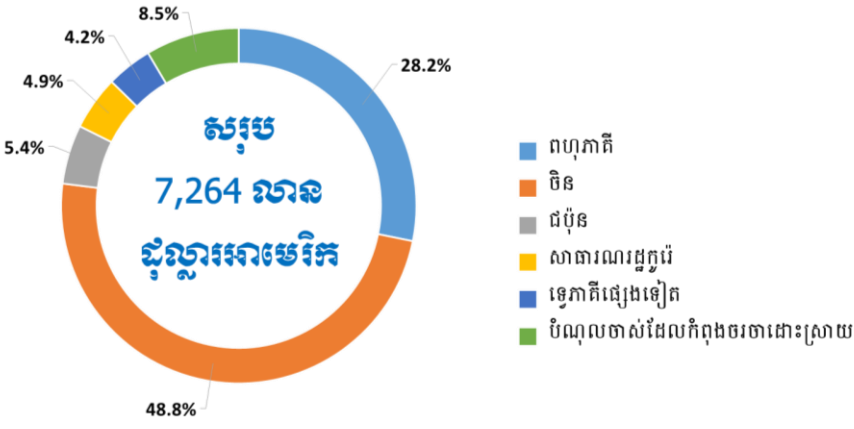

អនុបាតបំណុលគន្លឹះទាំង ៤

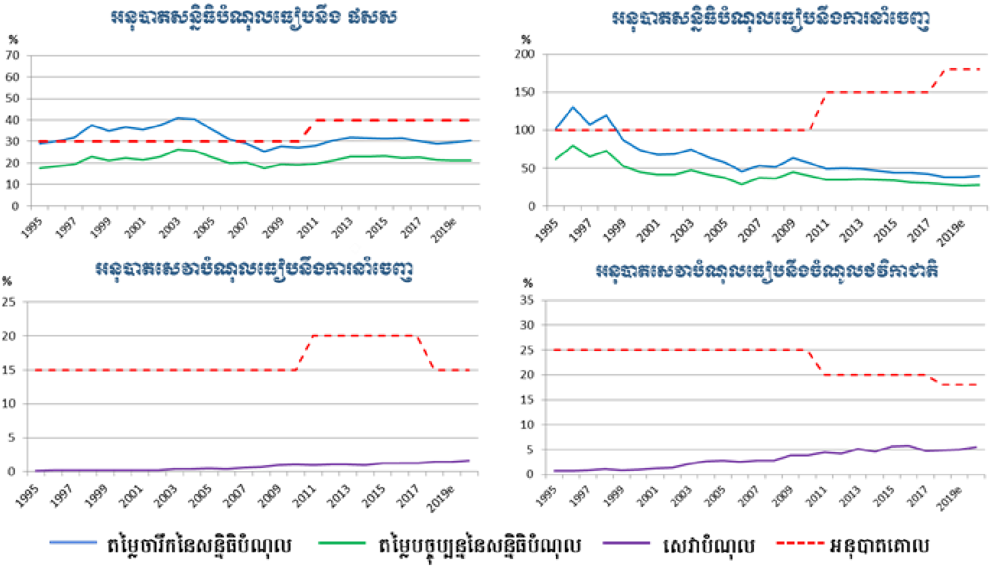

ជំពូក ៤ <u>បទប្បញ្ញត្តិស្តីពីពន្ធដារ</u>

ក្នុងគោលបំណងផ្តល់ភាពងាយស្រួល និងជួយសម្រាលបន្ទុកអ្នកជាប់ពន្ធ ឬសហគ្រាសនានា ព្រមទាំងដើម្បីជួយសម្រួលបន្ទុកជីវភាពរស់នៅរបស់មន្ត្រីរាជការ កម្មករ-និយោជិត និងក្នុងស្មារតីធានានូវសង្គតិភាពនៃច្បាប់ និង បទប្បញ្ញត្តិស្តីពីពន្ធដារ ក៏ដូចជាដើម្បីធានានូវភាពប្រកួតប្រជែង និង ការទាក់ទាញការវិនិយោគ និង ក្នុងគោលដៅជួយផ្តល់លទ្ធភាពដល់រដ្ឋបាលរាជធានី-ខេត្ត ឱ្យមានធនធានកាន់តែច្រើនថែមទៀតក្នុងការអនុវត្តបេសកកម្ម និងភារកិច្ចរបស់ខ្លួននៅមូលដ្ឋាន រាជរដ្ឋាភិបាលដាក់ចេញនូវវិធានការដូចខាងក្រោម÷

ទី១. ធ្វើវិសោធនកម្មមាត្រា ៤៧ ថ្មី(ពីរ) នៃច្បាប់ស្តីពីសារពើពន្ធ ដើម្បីដំឡើងកម្រិតអប្បបរមានៃប្រាក់បៀវត្សជាប់ពន្ធ ឱ្យឡើងដល់ ១ ៣០០ ០០០ រៀល តាមរយៈអនុក្រឹត្យរបស់រាជរដ្ឋាភិបាល ដើម្បីផ្តល់ការលើកទឹកចិត្ត និង ក្នុងស្មារតីជួយសម្រួលបន្ទុកជីវភាពមួយកម្រិតថែមទៀតសម្រាប់មន្ត្រីរាជការស៊ីវិល និង កងកម្លាំងប្រដាប់អាវុធ ជាពិសេស គ្រូបង្រៀន និង គ្រូពេទ្យ ព្រមទាំងកម្មករ-និយោជិត ដែលមានប្រាក់បៀវត្សទាបនៅក្នុងបរិការណ៍នៃការអនុវត្ត

គោលនយោបាយរបស់រាជរដ្ឋាភិបាល សំដៅដំឡើងប្រាក់បៀវត្សជូនមន្ត្រីរាជការឱ្យបានកាន់តែខ្ពស់ជាង ១ លានរៀល ក្នុងមួយខែ នៅឆ្នាំ ២០២០ និង ការអនុវត្តគោលនយោបាយដំឡើងប្រាក់ឈ្នួលអប្បបរមាជូនដល់កម្មករ-និយោជិតក្នុងវិស័យវាយនភណ្ឌកាត់ដេរ និងផលិតស្បែកជើងជារៀងរាល់ឆ្នាំ ហើយដែលប្រាក់ឈ្នួលអប្បបរមានេះនឹងកើនឡើងដល់ចំនួន ១៩០ ដុល្លារអាមេរិក នៅឆ្នាំ ២០២០ ។ គួរបញ្ជាក់ដែរថា រាជរដ្ឋាភិបាលបានរៀបចំកែសម្រួលដំឡើងកម្រិតអប្បបរមានៃប្រាក់បៀវត្សត្រូវជាប់ពន្ធដែលមានចែងក្នុងមាត្រា ៤៧ នៃច្បាប់ស្តីពីសារពើពន្ធជាបន្តបន្ទាប់សរុបចំនួន ៣ លើករួចហើយ។ ជារួម ការកែសម្រួលនេះនឹងបានជាគុណប្រយោជន៍ដល់ប្រជាពលរដ្ឋដ៏ច្រើនកុះករ ទាំងសម្រាប់មន្ត្រីរាជការ កម្មករ-និយោជិតទូទៅ ក៏ដូចជាចូលរួមចំណែកលើកកម្ពស់គុណភាពសេវាអប់រំ និង សុខាភិបាលផងដែរ។

ទី២. ធ្វើវិសោធនកម្មមាត្រា ២០ ថ្មី(មួយ) នៃច្បាប់ស្តីពីសារពើពន្ធ ដើម្បីឱ្យមានសង្គតិភាពជាមួយនឹងការអនុវត្តពន្ធលើប្រាក់បៀវត្ស និង ដើម្បីធានានូវសមធម៌រវាងនិយោជិតដែលទទួលប្រាក់បៀវត្សក្នុងក្របខណ្ឌបំពេញសកម្មភាពការងារ និង រូបវន្តបុគ្គលដែលទទួលចំណូលពីសកម្មភាពអាជីវកម្ម។ ភាគនៃប្រាក់ចំណូលជាប់ពន្ធដែលសម្រេចបានដោយរូបវន្តបុគ្គល, សហគ្រាសឯកបុគ្គល, និងចំណែកដែលត្រូវបែងចែកឱ្យសមាជិកម្នាក់ៗ របស់ក្រុមហ៊ុនសហកម្មសិទ្ធិដែលមិនត្រូវបានចាត់ទុកជានីតិបុគ្គល ត្រូវធ្វើការកែសម្រួលឱ្យបានប្រហាក់ប្រហែលនឹង ១២ ដងនៃភាគបៀវត្សប្រចាំខែត្រូវជាប់ពន្ធ ហើយនឹងត្រូវកំណត់ដោយអនុក្រឹត្យដូចពន្ធលើប្រាក់បៀវត្សដែរ។

ទី៣. ធ្វើវិសោធនកម្មមាត្រា២៣ថ្មី (មួយ) នៃច្បាប់ស្តីពីសារពើពន្ធ ទៅជាមាត្រា ២៣ថ្មី (ពីរ) ដើម្បីឱ្យស្របទៅនឹងការវិវត្តសេដ្ឋកិច្ច-សង្គម និងស្របទៅនឹងការអនុវត្តល្អជាអន្តរជាតិ សំដៅកែលម្អថែមទៀតនូវបរិយាកាសវិនិយោគ និងធុរកិច្ច លើកកម្ពស់ភាពប្រកួតប្រជែង និងទាក់ទាញការវិនិយោគផ្ទាល់ពីបរទេស ជាពិសេស តាមរយៈគម្រោងវិនិយោគដែលមានលក្ខណៈសម្បត្តិគ្រប់គ្រាន់។

ទី៤. ធ្វើវិសោធនកម្មមាត្រា ៩ ថ្មី, មាត្រា ២២ ថ្មី, មាត្រា ៣១ ថ្មី, មាត្រា ៣២, មាត្រា ៣៧ ថ្មី, និង មាត្រា ៥៣ នៃច្បាប់ស្តីពីសារពើពន្ធ ដោយកែសម្រួល ឬ លុបវាក្យស័ព្ទមួយចំនួន ដើម្បីឱ្យមានសង្គតិភាពជាមួយនឹងការធ្វើវិសោធនកម្មមាត្រា ២៣ ថ្មី (មួយ) ខាងលើ ។

ទី៥. ធ្វើវិសោធនកម្មមាត្រា ១៣១ និង មាត្រា ១៣២ នៃច្បាប់ស្តីពីសារពើពន្ធ ដើម្បីផ្តល់ការអនុគ្រោះបន្ថយអត្រាការប្រាក់យឺតយ៉ាវក្នុងការបង់ប្រាក់ពន្ធពីចំនួន ២% ទៅ ១,៥% សំដៅជួយសម្រាលបន្ទុកអ្នកជាប់ពន្ធ ឬ សហគ្រាសនានា ដែលប្រកបអាជីវកម្មនៅក្នុងព្រះរាជាណាចក្រកម្ពុជា។

ទី៦. ធ្វើវិសោធនកម្មមាត្រា ៤៦, មាត្រា ៤៧, មាត្រា ៤៨, និង មាត្រា ៤៩ ស្តីពីពន្ធតែមប្រើសារពើពន្ធនៃច្បាប់ស្តីពីហិរញ្ញវត្ថុសម្រាប់ការគ្រប់គ្រងឆ្នាំ ១៩៩៥ ដែលត្រូវបានប្រកាសឱ្យប្រើដោយព្រះរាជក្រមលេខ ១១ ន.ស.៩៤ ចុះថ្ងៃទី ៣១ ខែ ធ្នូ ឆ្នាំ ១៩៩៤ ដើម្បីឱ្យមានសង្គតិភាពជាមួយបទប្បញ្ញត្តិស្តីពីពន្ធតែមប្រើសារពើពន្ធ ដែលរាជរដ្ឋាភិបាលបានដាក់ចេញកន្លងមក ក៏ដូចជាជំរុញការអនុវត្តប្រមូលពន្ធនេះឱ្យមានប្រសិទ្ធភាពខ្ពស់ តាមរយៈការបង្កើនកិច្ចសហការក្នុងចំណោមអាជ្ញាធរមានសមត្ថកិច្ចពាក់ព័ន្ធ និង ការផ្ទេរប្រភេទចំណូលពន្ធនេះទៅជូនរដ្ឋបាលរាជធានី-ខេត្ត។

***ចំណាំ÷** *សម្រាប់ខ្លឹមសារលម្អិតនៃបទប្បញ្ញត្តិស្តីពីពន្ធដារ គឺមានចែងនៅក្នុងជំពូកទី៣ នៃច្បាប់ស្តីពីហិរញ្ញវត្ថុសម្រាប់ការគ្រប់គ្រងឆ្នាំ ២០២០ ដែលបានដាក់ផ្សព្វផ្សាយជាសាធារណៈនៅលើគេហទំព័ររបស់ក្រសួងសេដ្ឋកិច្ចនិងហិរញ្ញវត្ថុ។*

ជំពូក ៥ <u>សេចក្តីសន្និដ្ឋាន</u>

ថវិកាឆ្នាំ ២០២០ ត្រូវបានរៀបចំក្រោមការគិតគូរប្រកបដោយភាពប្រយ័ត្នប្រយែង និងត្រូវបានវិភាជសម្រាប់អនុវត្តសកម្មភាពដែលឆ្លើយតបនឹងអាទិភាពគោលនយោបាយធំៗរបស់រាជរដ្ឋាភិបាល និងតម្រូវការចាំបាច់ជាមូលដ្ឋានរបស់ក្រសួង-ស្ថាប័ននានា ជាពិសេសសម្រាប់ការអនុវត្តឱ្យចេញជាលទ្ធផលជាក់ស្តែងប្រកបដោយប្រសិទ្ធភាពនូវកម្មវិធីនយោបាយ និងយុទ្ធសាស្ត្រចតុកោណ-ដំណាក់កាលទី៤ ព្រមទាំងផែនការយុទ្ធសាស្ត្រអភិវឌ្ឍន៍ជាតិឆ្នាំ ២០១៩-២០២៣ របស់រាជរដ្ឋាភិបាលដែលជាមាគ៌ារយៈពេលមធ្យម ដើម្បីឈានទៅសម្រេចបាននូវបំណងប្រាថ្នារយៈពេលវែងរបស់ប្រជាជនកម្ពុជា។ ក្នុងន័យនេះ ថវិកាឆ្នាំ ២០២០ នឹងដើរតួនាទីជាឧបករណ៍ដ៏មានប្រសិទ្ធភាពមួយក្នុងការជួយឱ្យរាជរដ្ឋាភិបាលអាចឆ្លើយតបទៅនឹងបញ្ហាប្រឈម និងហានិភ័យទាំងក្នុង និងក្រៅប្រទេស ហើយក៏ឆ្លើយតបទៅនឹងបំណងប្រាថ្នារបស់ប្រជាជន ក៏ដូចជាជួយឱ្យកម្ពុជាអាចសម្រេចបុព្វហេតុចម្បងៗរបស់ខ្លួន ជាពិសេស ការបង្កើនល្បឿននៃ

ការអភិវឌ្ឍ ការលើកកម្ពស់ប្រសិទ្ធភាពសេវាសាធារណៈ និងការចូលរួមដោះស្រាយបញ្ហាជាច្រើនទៀតរបស់ជាតិ និងប្រជាជន ដែលស្តែងឡើងតាមរយៈការបន្តដំឡើងប្រាក់បៀវត្សជូនមន្ត្រីរាជការទូទៅឱ្យកាន់តែខ្ពស់ជាង ១ លានរៀល ក្នុងឆ្នាំ ២០២០ និងការបង្កើនការផ្តល់នូវមធ្យោបាយ និងធនធានសមស្របដល់ក្រសួង-ស្ថាប័ន ដើម្បីបំពេញភារកិច្ចរបស់ខ្លួនស្របតាមទិសដៅនៃការកែទម្រង់ស៊ីជម្រៅឱ្យកាន់តែមានប្រសិទ្ធភាព ព្រមទាំងបន្តគាំទ្រការវិនិយោគចាំបាច់នានាដើម្បីទ្រទ្រង់កំណើនសេដ្ឋកិច្ច។

សរុបមក ថវិកាឆ្នាំ ២០២០ គឺត្រូវបានរៀបចំឡើងតាមគោលនយោបាយវិត្ថារកម្មថវិកា ដោយផ្តោតការយកចិត្តទុកដាក់ជាពិសេសលើមនុស្ស និងការកែទម្រង់រចនាសម្ព័ន្ធ ដែលមានអភិបាលកិច្ចជាស្នូល ហើយអាចប្រសិទ្ធនាមបានថាជា “**ថវិកាយុទ្ធសាស្ត្រនៃការផ្តួបកម្លាំងសរុប ដើម្បីទប់ទល់នឹងបញ្ហាប្រឈម និងហានិភ័យទាំងក្នុង និងក្រៅប្រទេស តាមរយៈការពង្រឹងសមត្ថភាពផ្ទៃក្នុង ដោយជំរុញឱ្យបានខ្លាំងក្លានូវការកែទម្រង់ស៊ីជម្រៅ និងមុតស្រួច ដើម្បីធានាសុខសន្តិភាព ស្ថិរភាព និងចីរភាពនៃកំណើនសេដ្ឋកិច្ច សំដៅលើកកម្ពស់សុខុមាលភាពជូនប្រជាជន លើមាគ៌ាឆ្ពោះទៅរកចក្ខុវិស័យឆ្នាំ ២០៣០ និងឆ្នាំ២០៥០**”៕

ជំពូក ៦ តារាងឧបសម្ព័ន្ធ

៦.១. គម្រោងចំណាយថវិកាចរន្តរបស់ក្រសួង ស្ថាប័ន តាមកម្មវិធី អនុកម្មវិធី (ឯកតា លានរៀល)

តារាង ១ ÷ គម្រោងចំណាយថវិកាក្រសួងអប់រំ យុវជន និងកីឡា តាមកម្មវិធី-អនុកម្មវិធី	ច្បាប់ ២០២០
សរុបរួម	**3,207,220.0**
១.កម្មវិធីទី១៖ ការអភិវឌ្ឍការអប់រំក្នុងប្រព័ន្ធ ក្រៅប្រព័ន្ធ និងមិនផ្លូវការ	**283,822.9**
១.១.អនុកម្មវិធីទី១៖ការពង្រីកការអប់រំកុមារតូច	12,336.1
១.២.អនុកម្មវិធីទី២៖ការពង្រឹងគុណភាព និងប្រសិទ្ធភាពនៃការអប់រំនៅបឋមសិក្សា	3,568.4
១.៣.អនុកម្មវិធីទី៣៖ការចូលរៀនប្រកបដោយសមធម៌ ការពង្រឹងគុណភាព និងប្រសិទ្ធភាពនៃការអប់រំនៅមធ្យមសិក្សា	7,830.9
១.៤.អនុកម្មវិធីទី៤៖ការពង្រីកការអប់រំក្រៅប្រព័ន្ធ	2,293.0
១.៥.អនុកម្មវិធីទី៥៖ការពង្រឹង និងការពង្រីកកម្មវិធីលើកកម្ពស់សុខភាពសិក្សា	778.7
១.៦.អនុកម្មវិធីទី៦៖លើកកម្ពស់គុណភាព និងប្រសិទ្ធភាពនៃការអនុវត្តកម្មវិធីអប់រំបច្ចេកទេស	3,902.6
១.៧.អនុកម្មវិធីទី៧៖ការអភិវឌ្ឍការងារបណ្តុះបណ្តាល និងវិក្រឹតការគ្រូបង្រៀន	11,767.1
១.៨.អនុកម្មវិធីទី៨៖ការអភិវឌ្ឍកម្មវិធីសិក្សា សម្ភារៈសិក្សា និងបណ្ណាល័យ	28,956.5
១.៩.អនុកម្មវិធីទី៩៖ពង្រីកការអប់រំបរិយាបន្នគ្រប់ភូមិសិក្សា	2,734.9
១.១០.អនុកម្មវិធីទី១០៖ សេវាគាំទ្រការអភិវឌ្ឍការអប់រំក្នុងប្រព័ន្ធ ក្រៅប្រព័ន្ធ និងមិនផ្លូវការរបស់មន្ទីរជំនាញរាជធានី ខេត្ត	209,654.7
២.កម្មវិធីទី២៖ ការអភិវឌ្ឍឧត្តមសិក្សា និងការស្រាវជ្រាវ	**40,200.9**
២.១.អនុកម្មវិធីទី១៖ការលើកកម្ពស់គុណភាពនិងភាពឆ្លើយតបនៃការអប់រំឧត្តមសិក្សា	3,312.6
២.២.អនុកម្មវិធីទី២៖ការអភិវឌ្ឍការស្រាវជ្រាវនៅឧត្តមសិក្សា	1,035.6
២.៣.អនុកម្មវិធីទី៣៖ការពង្រឹងគុណភាព និងការឆ្លើយតបនៃការបណ្តុះបណ្តាលកម្រិតឧត្តម និងក្រោយឧត្តមប្រកបដោយប្រសិទ្ធភាព	3,956.2
២.៤.អនុកម្មវិធីទី៤៖ការពង្រឹងគុណភាព និងប្រសិទ្ធភាពនៃការបណ្តុះបណ្តាល និងការស្រាវជ្រាវ	1,612.1
២.៥.អនុកម្មវិធីទី៥៖លើកកម្ពស់គុណភាពនៃការបណ្តុះបណ្តាល និងការស្រាវជ្រាវ	3,125.5
២.៦.អនុកម្មវិធីទី៦៖ការអភិវឌ្ឍការបណ្តុះបណ្តាល និងការស្រាវជ្រាវ	5,791.7
២.៧.អនុកម្មវិធីទី៧៖ការពង្រឹងគុណភាព និងប្រសិទ្ធភាពនៃការបណ្តុះបណ្តាល និងការស្រាវជ្រាវ	7,272.8
២.៨.អនុកម្មវិធីទី៨៖ការលើកកម្ពស់គុណភាពនៃការបណ្តុះបណ្តាល និងការស្រាវជ្រាវ	3,872.5
២.៩.អនុកម្មវិធីទី៩៖ការពង្រឹងគុណភាព និងប្រសិទ្ធភាពនៃការបណ្តុះបណ្តាល និងស្រាវជ្រាវ	1,864.7
២.១០.អនុកម្មវិធីទី១០៖ការពង្រឹងគុណភាព ប្រសិទ្ធភាពអប់រំ និងការស្រាវជ្រាវ	2,205.0
២.១៣.អនុកម្មវិធីទី១៣៖ការទទួលស្គាល់គុណភាពអប់រំឧត្តមសិក្សា	1,005.0
២.១៤.អនុកម្មវិធីទី១៤៖ការពង្រឹងគុណភាព និងប្រសិទ្ធភាពនៃការបណ្តុះបណ្តាល ការស្រាវជ្រាវ និងសេវាសហគមន៍	2,264.9
២.១៥.អនុកម្មវិធីទី១៥៖ការពង្រឹងគុណភាព និងប្រសិទ្ធភាពនៃការបណ្តុះបណ្តាល និងការស្រាវជ្រាវ	1,267.4
២.១៦.អនុកម្មវិធីទី១៦៖ការពង្រឹងគុណភាព ប្រសិទ្ធភាពអប់រំ និងស្រាវជ្រាវលើផ្នែកបច្ចេកទេសនិងវិជ្ជាជីវៈ	1,614.9

តារាង ១ ÷ គម្រោងចំណាយថវិកាក្រសួងអប់រំ យុវជន និងកីឡា តាមកម្មវិធី-អនុកម្មវិធី	ច្បាប់ ២០២០
៣.កម្មវិធីទី៣៖ ការអភិវឌ្ឍវិស័យអប់រំកាយ និងកីឡា	**67,892.5**
៣.១.អនុកម្មវិធីទី១៖ការអភិវឌ្ឍកីឡាមហាជន	13,193.7
៣.២.អនុកម្មវិធីទី២៖ការអភិវឌ្ឍអប់រំកាយ និងកីឡាសិស្ស និស្សិត	7,677.3
៣.៣.អនុកម្មវិធីទី៣៖ការបណ្តុះបណ្តាលធនធានមនុស្សផ្នែកអប់រំកាយ និងកីឡា	2,016.4
៣.៤.អនុកម្មវិធីទី៤៖ការអភិវឌ្ឍកីឡាកម្រិតខ្ពស់	27,065.9
៣.៥.អនុកម្មវិធីទី៥៖សេវាគាំទ្រការអភិវឌ្ឍវិស័យអប់រំកាយ និងកីឡារបស់មន្ទីរជំនាញរាជធានី ខេត្ត	17,939.2
៤.កម្មវិធីទី៤៖ ការអភិវឌ្ឍជំនាញបច្ចេកទេស និងជំនាញទន់សម្រាប់យុវជន	**18,464.1**
៤.១.អនុកម្មវិធីទី១៖ពង្រឹងសកម្មភាពយុវជន	7,026.0
៤.២.អនុកម្មវិធីទី២៖ការអភិវឌ្ឍមជ្ឈមណ្ឌលយុវជន	3,395.4
៤.៣.អនុកម្មវិធីទី៣៖ការអភិវឌ្ឍកាយវិទ្ធកម្ម	1,555.1
៤.៤.អនុកម្មវិធីទី៤៖សេវាគាំទ្រអភិវឌ្ឍជំនាញបច្ចេកទេស និងជំនាញទន់សម្រាប់យុវជនរបស់មន្ទីរជំនាញ រាជធានី ខេត្ត	6,487.6
៥.កម្មវិធីទី៥៖ ការគាំទ្រសេវាអប់រំ និងអភិបាលកិច្ចល្អ	**2,796,839.6**
៥.១.អនុកម្មវិធីទី១៖ការអភិវឌ្ឍនិងពង្រឹងប្រព័ន្ធផែនការអប់រំ	2,019.4
៥.២.អនុកម្មវិធីទី២៖ការគ្រប់គ្រង និងពង្រឹងប្រសិទ្ធភាពធនធានមនុស្ស	83,709.3
៥.៣.អនុកម្មវិធីទី៣៖ការអភិវឌ្ឍសមត្ថភាព ការងារគ្រប់គ្រង ផែនការហិរញ្ញវត្ថុ និងមូលដ្ឋានសម្ភារៈ	80,648.0
៥.៤.អនុកម្មវិធីទី៤៖ពង្រឹងការងារសវនកម្មផ្ទៃក្នុង	989.1
៥.៥.អនុកម្មវិធីទី៥៖ការវាយតម្លៃលទ្ធផលសិក្សា និងអធិការកិច្ចគុណភាពអប់រំ	3,550.5
៥.៦.អនុកម្មវិធីទី៦៖អធិការកិច្ចរដ្ឋបាល និងហិរញ្ញវត្ថុ	591.8
៥.៧.អនុកម្មវិធីទី៧៖ការប្រមូល ផ្សព្វផ្សាយព័ត៌មានអប់រំ និងសហប្រតិបត្តិការក្នុងក្របខ័ណ្ឌអាស៊ាននិងស៊ីមេអូ	1,152.9
៥.៨.អនុកម្មវិធីទី៨៖ការពង្រឹងការងារនីតិកម្មសម្រាប់វិស័យអប់រំ	1,092.5
៥.៩.អនុកម្មវិធីទី៩៖ការពង្រឹងការគ្រប់គ្រងហេដ្ឋារចនាសម្ព័ន្ធអប់រំ	6,918.8
៥.១០.អនុកម្មវិធីទី១០៖ការពង្រឹងការគ្រប់គ្រង ការផ្គត់ផ្គង់សម្ភារៈ និងទ្រព្យសម្បត្តិរដ្ឋ	3,645.0
៥.១១.អនុកម្មវិធីទី១១៖ការអភិវឌ្ឍ និងពង្រឹងប្រសិទ្ធភាពការគ្រប់គ្រង និងការធានាភាពស័ក្តិសិទ្ធ នៃសេវារដ្ឋបាលអប់រំ	2,974.4
៥.១២.អនុកម្មវិធីទី១២៖ការអភិវឌ្ឍកិច្ចសហប្រតិបត្តិការជាតិ អន្តរជាតិលើវិស័យអប់រំ	5,118.7
៥.១៣.អនុកម្មវិធីទី១៣៖ការអភិវឌ្ឍប្រព័ន្ធព័ត៌មានគ្រប់គ្រងអប់រំ	1,748.8
៥.១៤.អនុកម្មវិធីទី១៤៖ការស្រាវជ្រាវ និងអភិវឌ្ឍគោលនយោបាយអប់រំ	1,476.9
៥.១៥.អនុកម្មវិធីទី១៥៖ ការអភិវឌ្ឍ និងពង្រឹងប្រព័ន្ធពិនិត្យ តាមដាន និងវាយតម្លៃ	1,030.6
៥.១៦.អនុកម្មវិធីទី១៦៖ ការអភិវឌ្ឍបច្ចេកវិទ្យាព័ត៌មានសម្រាប់ការងារអប់រំ យុវជន និងកីឡា	1,106.8
៥.១៨.អនុកម្មវិធីទី១៨៖សេវាគាំទ្រសេវាអប់រំ និងអភិបាលកិច្ចល្អ របស់មន្ទីរជំនាញរាជធានី ខេត្ត	2,599,066.1

តារាង ២ ÷ គម្រោងចំណាយថវិកាក្រសួងសុខាភិបាល តាមកម្មវិធី-អនុកម្មវិធី	ច្បាប់ ២០២០
សរុបរួម	**1,636,498.0**
១.កម្មវិធីទី ១ ÷ សុខភាពបន្តពូជ យុវវ័យ មាតា ទារក កុមារ និងអាហារូបត្ថម្ភ	**117,723.5**
១.១.អនុកម្មវិធីទី ១ ÷ អាហារូបត្ថម្ភ	827.4
១.២.អនុកម្មវិធីទី ២ ៖ សុខភាពបន្តពូជ	8,990.8
១.៣.អនុកម្មវិធីទី ៣ ៖ សុខភាពមាតា និងទារក	6,174.8
១.៤.អនុកម្មវិធីទី ៤ ៖ សុខភាពកុមារ	90,706.5
១.៥.អនុកម្មវិធីទី ៥ ៖ សេវាគាំទ្រសុខភាពបន្តពូជ យុវវ័យ មាតា ទារក កុមារ និងអាហារូបត្ថម្ភ សម្រាប់ថ្នាក់រាជធានី ខេត្ត	11,024.0
២.កម្មវិធីទី ២ ÷ ប្រយុទ្ធជំងឺឆ្លង	**22,302.8**
២.១.អនុកម្មវិធីទី ១ ៖ បង្ការ និងថែទាំព្យាបាលជំងឺអេដស៍	9,192.4
២.២.អនុកម្មវិធីទី ២ ៖ បង្ការ និងថែទាំព្យាបាលជំងឺរបេង	9,164.1
២.៣.អនុកម្មវិធីទី ៣ ៖ បង្ការ និងថែទាំព្យាបាលជំងឺគ្រុនចាញ់ និងគ្រុនឈាម	1,256.9
២.៤.អនុកម្មវិធីទី ៤ ៖ បង្ការ និងឆ្លើយតបជំងឺឆ្លងដទៃទៀត	620.7
២.៥.អនុកម្មវិធីទី ៥ ៖ សេវាគាំទ្រប្រយុទ្ធជំងឺឆ្លង សម្រាប់ថ្នាក់រាជធានី ខេត្ត	2,068.7
៣.កម្មវិធីទី ៣ ÷ ប្រយុទ្ធជំងឺមិនឆ្លង និងបញ្ហាសុខភាពសាធារណៈដទៃទៀត	**3,028.1**
៣.១.អនុកម្មវិធីទី ១ ៖ សុខភាពភ្នែក	100.0
៣.២.អនុកម្មវិធីទី ២ ៖ សុខភាពផ្លូវចិត្ត និងបំពានគ្រឿងញៀន	724.3
៣.៣.អនុកម្មវិធីទី ៣ ៖ សុខភាពមាត់-ធ្មេញ	107.3
៣.៤.អនុកម្មវិធីទី ៤ ៖ ជំងឺរាំរ៉ៃ	67.3
៣.៥.អនុកម្មវិធីទី ៥ ៖ បញ្ហាសុខភាពសាធារណៈផ្សេងៗទៀត	839.5
៣.៦.អនុកម្មវិធីទី ៦ ៖ សេវាគាំទ្រប្រយុទ្ធជំងឺមិនឆ្លង និងបញ្ហាសុខភាពសាធារណៈដទៃទៀត សម្រាប់ថ្នាក់រាជធានី ខេត្ត	1,189.7
៤.កម្មវិធីទី ៤ ÷ ពង្រឹងប្រព័ន្ធសុខាភិបាល	**1,493,443.6**
៤.១.អនុកម្មវិធីទី ១ ៖ ការផ្តល់សេវាសុខាភិបាល	711,348.7
៤.២.អនុកម្មវិធីទី ២ ៖ ហិរញ្ញប្បទានសុខាភិបាល	5,481.7
៤.៣.អនុកម្មវិធីទី ៣ ៖ អភិវឌ្ឍន៍ធនធានមនុស្ស	112,602.4
៤.៤.អនុកម្មវិធីទី ៤ ៖ ប្រព័ន្ធព័ត៌មានសុខាភិបាល	156.0
៤.៥.អនុកម្មវិធីទី ៥ ៖ អភិបាលកិច្ចវិស័យសុខាភិបាល	3,101.2
៤.៦.អនុកម្មវិធីទី ៦ ៖ សេវាគាំទ្រពង្រឹងប្រព័ន្ធសុខាភិបាល សម្រាប់ថ្នាក់រាជធានី ខេត្ត	660,753.6

តារាង ៣ ÷ គម្រោងចំណាយថវិកាក្រសួងសង្គមកិច្ច អតីតយុទ្ធជន និងយុវនីតិសម្បទា តាមកម្មវិធី-អនុកម្មវិធី	ច្បាប់ ២០២០
សរុបរួម	**1,137,061.0**
១. កម្មវិធីទី ១ ៖ សេវាសុខុមាលភាពសង្គម	**40,172.4**
១.១. អនុកម្មវិធីទី ១ ៖ ការផ្តល់សេវាសុខុមាលភាពសម្រាប់ជនរងគ្រោះនិងងាយរងគ្រោះ និងកិច្ចការគ្រួសារ	10,028.6
១.២. អនុកម្មវិធីទី ២ ៖ កិច្ចការពារជនរងគ្រោះដោយអំពើជួញដូរមនុស្ស និងរំលោភបំពានផ្លូវភេទ	204.3
១.៣. អនុកម្មវិធីទី ៣ ៖ ការផ្តល់សេវាសុខុមាលភាព និងកិច្ចការពារកុមារ	1,206.1
១.៤. អនុកម្មវិធីទី ៤ ៖ កិច្ចការពារអនីតិជនទំនាស់នឹងច្បាប់ និងស្តារនីតិសម្បទាអ្នកញៀនគ្រឿងញៀន	2,604.0
១.៥. អនុកម្មវិធីទី ៥ ៖ ការផ្តល់សេវាសុខុមាលភាព និងកិច្ចការពារជនមានពិការភាព	2,088.2
១.៦. អនុកម្មវិធីទី ៦ ៖ កិច្ចគាំពារសុខុមាលភាពមនុស្សចាស់	360.0
១.៧. អនុកម្មវិធីទី ៧ ៖ ការគ្រប់គ្រង និងសម្របសម្រួលសកម្មភាពផ្តល់សេវាសុខុមាលភាពសង្គម	4,366.2
១.៨. អនុកម្មវិធីទី ៨ ៖ សេវាគាំទ្រសេវាសុខុមាលភាពសង្គមដោយរាជធានី ខេត្ត	19,315.0
២. កម្មវិធីទី ២ ៖ ការគ្រប់គ្រងរបបសន្តិសុខសង្គម និងសេវាស្តារលទ្ធភាពពលកម្មកាយសម្បទាជនពិការ	**1,026,396.0**
២.១. អនុកម្មវិធីទី ១ ៖ ការផ្តល់របបសន្តិសុខសង្គមសម្រាប់មន្ត្រីរាជការស៊ីវិល	459,142.3
២.២. អនុកម្មវិធីទី ២ ៖ ការផ្តល់របបសន្តិសុខសង្គមសម្រាប់អតីតយុទ្ធជន និងគ្រួសារអតីតយុទ្ធជន	558,158.2
២.៣. អនុកម្មវិធីទី ៣ ៖ ស្តារលទ្ធភាពពលកម្មកាយសម្បទា និងការគាំទ្រមុខរបរជនពិការ	9,095.5
៣. កម្មវិធីទី ៣ ៖ ការគ្រប់គ្រងស្ថាប័ន និងសេវាគាំទ្រទូទៅ	**70,492.6**
៣.១. អនុកម្មវិធីទី ១ ៖ ការពង្រឹងសមត្ថភាពស្ថាប័ន និងកិច្ចសហការភាពជាដៃគូ	29,914.6
៣.២. អនុកម្មវិធីទី ២ ៖ អភិវឌ្ឍភាពធនធានមនុស្ស	343.0
៣.៣.អនុកម្មវិធីទី ៣ ៖ សេវាគាំទ្រការគ្រប់គ្រងស្ថាប័ន និងសេវាគាំទ្រទូទៅដោយរាជធានី ខេត្ត	40,235.0

តារាង ៤ ÷ គម្រោងចំណាយថវិកាក្រសួងការងារ និងបណ្តុះបណ្តាលវិជ្ជាជីវៈ តាមកម្មវិធី-អនុកម្មវិធី	ច្បាប់ ២០២០
សរុបរួម	**267,355.4**
១. កម្មវិធីទី ១ ÷ ការអភិវឌ្ឍលក្ខខណ្ឌការងារ និងសុខដុមនីយកម្មនៃទំនាក់ទំនងវិជ្ជាជីវៈ	**36,899.9**
១.១ អនុកម្មវិធីទី ១ ៖ លើកកម្ពស់លក្ខខណ្ឌការងារឱ្យកាន់តែប្រសើរឡើង	14,321.9
១.២ អនុកម្មវិធីទី ២ ៖ ពង្រឹងលក្ខខណ្ឌសុវត្ថិភាព និងសុខភាពការងារ	0.0
១.៣ អនុកម្មវិធីទី ៣ ៖ ទប់ស្កាត់ការប្រើប្រាស់ទម្រង់ធ្ងន់ធ្ងរបំផុតនៃពលកម្មកុមារ និងការងារដោយបង្ខំ	1,301.6
១.៤ អនុកម្មវិធីទី ៤ ៖ យន្តការកំណត់ប្រាក់ឈ្នួលអប្បបរមា និងអត្ថប្រយោជន៍របស់កម្មករនិយោជិត	800.0
១.៥ អនុកម្មវិធីទី ៥ ៖ ភាពសុខដុមរមនានៅក្នុងទំនាក់ទំនងវិជ្ជាជីវៈ	18,694.0
១.៦.អនុកម្មវិធីទី ៦ ៖ សេវាគាំទ្រការអភិវឌ្ឍលក្ខខណ្ឌការងារ និងសុខដុមនីយកម្មនៃទំនាក់ទំនងវិជ្ជាជីវៈ របស់មន្ទីរជំនាញរាជធានី ខេត្ត	1,782.4
២. កម្មវិធីទី ២ ÷ ទំនើបកម្មប្រព័ន្ធអប់រំបណ្តុះបណ្តាលបច្ចេកទេស និងវិជ្ជាជីវៈ	**58,352.3**
២.១ អនុកម្មវិធីទី ១ ៖ គុណភាពអប់រំបណ្តុះបណ្តាលបច្ចេកទេស និងវិជ្ជាជីវៈ	40,946.7
២.២ អនុកម្មវិធីទី ២ ៖ ការបណ្តុះបណ្តាលជំនាញដើម្បីគាំទ្រគោលនយោបាយអភិវឌ្ឍសេដ្ឋកិច្ច និងសង្គម	16,179.9
២.៣ អនុកម្មវិធីទី ៣ ៖ ភាពជាដៃគូរវាងរដ្ឋ និងឯកជន និងដៃគូនានា	137.2
២.៤ អនុកម្មវិធីទី ៤ ៖ ប្រព័ន្ធអភិបាលកិច្ចវិស័យអប់រំបណ្តុះបណ្តាលបច្ចេកទេស និងវិជ្ជាជីវៈ	656.5
២.៥ អនុកម្មវិធីទី ៥ ៖ ជំរុញការស្រាវជ្រាវ និងនវានុវត្តន៍បច្ចេកវិទ្យាអនុវត្តន៍	120.5
២.៦ អនុកម្មវិធីទី ៦ ៖ សេវាគាំទ្រទំនើបកម្មប្រព័ន្ធអប់រំបណ្តុះបណ្តាលបច្ចេកទេស និងវិជ្ជាជីវៈរបស់មន្ទីរជំនាញ រាជធានី ខេត្ត	311.5
៣. កម្មវិធីទី ៣ ÷ បរិយាកាសមុខរបរ និងការងារកាន់តែទូលំទូលាយ	**3,949.1**
៣.១ អនុកម្មវិធីទី ១ ៖ បង្កើនឱកាសការងារសមរម្យ និងផលិតភាពការងារខ្ពស់	37.7
៣.២ អនុកម្មវិធីទី ២ ៖ ការពង្រីកយន្តការ វិសាលភាព និងប្រសិទ្ធភាពការផ្តល់សេវាមុខរបរ និងការងារឱ្យឆ្លើយតប កាន់តែប្រសើរតាមតម្រូវការអ្នកប្រើប្រាស់សេវា	1,632.8
៣.៣ អនុកម្មវិធីទី ៣ ៖ ពង្រឹងយន្តការវេទិកាការងារ និងបង្កើនការប្រមូលផ្សព្វផ្សាយ និងបញ្ជ្រាបព័ត៌មានទីផ្សារការងារ	1,597.2
៣.៤ អនុកម្មវិធីទី ៤ ៖ ពង្រឹងយន្តការគ្រប់គ្រងការប្រើប្រាស់កម្លាំងពលកម្មក្នុងប្រទេស និងការពារពលករទេសន្តរ-ប្រវេសន៍ខ្មែរ	111.4
៣.៥ អនុកម្មវិធីទី ៥ ៖ បង្កើនផលិតភាពកម្លាំងពលកម្មដែលកំពុងស្ថិតក្នុងទីផ្សារការងារ	570.0
៥. កម្មវិធីទី ៥ ÷ ការគ្រប់គ្រងស្ថាប័ន និងសេវាគាំទ្រទូទៅ	**168,154.1**
៥.១ អនុកម្មវិធីទី ១ ៖ ការងាររដ្ឋបាល វិមជ្ឈការ វិសហមជ្ឈការ និងសេវាសាធារណៈ	67,537.6
៥.២ អនុកម្មវិធីទី ២ ៖ ពង្រឹងការគ្រប់គ្រងហិរញ្ញវត្ថុ និងធនធាន	34,183.5
៥.៣ អនុកម្មវិធីទី ៣ ៖ អភិវឌ្ឍសមត្ថភាពមន្រ្តីរាជការ ផែនការ ស្ថិតិ និងកសាងលិខិតបទដ្ឋានគតិយុត្តពាក់ព័ន្ធ	2,623.6
៥.៤ អនុកម្មវិធីទី ៤ ៖ កិច្ចសហប្រតិបត្តិការជាតិ អន្តរជាតិ សមភាពយេនឌ័រ និងសេវាសង្គម	6,060.8
៥.៥.អនុកម្មវិធីទី ៥ ៖ ការតាមដាន ត្រួតពិនិត្យ និងវាយតម្លៃ ការអនុវត្តផែនការសកម្មភាពរបស់ក្រសួង និង គោលនយោបាយពាក់ព័ន្ធនឹងវិស័យការងារ និងបណ្តុះបណ្តាលវិជ្ជាជីវៈ	240.0
៥.៦ អនុកម្មវិធីទី ៦ ៖ ការគ្រប់គ្រងស្ថាប័ន និងសេវាគាំទ្រទូទៅរបស់មន្ទីរជំនាញរាជធានី ខេត្ត	57,508.6

តារាង ៥ ÷ គម្រោងចំណាយថវិកាក្រសួងបរិស្ថាន តាមកម្មវិធី-អនុកម្មវិធី	ច្បាប់ ២០២០
សរុបរួម	**95,716.0**
១. កម្មវិធីទី ១ ÷ កិច្ចគាំពារបរិស្ថាន	**3,173.6**
១.១. អនុកម្មវិធីទី ១ ៖ ការត្រួតពិនិត្យតាមដានគុណភាពបរិស្ថាន (គុណភាពទឹក-ដី-ខ្យល់)	118.8
១.២. អនុកម្មវិធីទី ២ ៖ ការត្រួតពិនិត្យការបំពុលបរិស្ថាន (ដោយសំណល់រឹង-រាវ ផ្សែង-សំឡេង-រំញ័រ)	215.4
១.៣. អនុកម្មវិធីទី ៣ ៖ ការវាយតម្លៃហេតុប៉ះពាល់បរិស្ថាន	344.2
១.៤. អនុកម្មវិធីទី ៤ ៖ សេវាគាំទ្រកិច្ចគាំពារបរិស្ថាន	1,894.9
១.៥. អនុកម្មវិធីទី ៥ ៖ សេវាគាំទ្រកិច្ចគាំពារបរិស្ថាន របស់មន្ទីររាជធានី ខេត្ត	600.3
២. កម្មវិធីទី ២ ÷ ការគ្រប់គ្រង និងអភិរក្សធនធានធម្មជាតិ និងការអភិវឌ្ឍសហគមន៍មូលដ្ឋាន	**8,547.9**
២.១. អនុកម្មវិធីទី ១ ៖ សេវាគាំទ្រការងារគ្រប់គ្រង និងពង្រឹងការអនុវត្តច្បាប់	1,861.1
២.២. អនុកម្មវិធីទី ២ ៖ ការអភិរក្សតំបន់ការពារធម្មជាតិជីគោក	1,670.4
២.៣. អនុកម្មវិធីទី ៣៖ ការគ្រប់គ្រងតំបន់ដីសើមទឹកសាប	600.5
២.៤. អនុកម្មវិធីទី ៤ ៖ការគ្រប់គ្រងធនធានសមុទ្រ និងតំបន់ឆ្នេរ	415.7
២.៥. អនុកម្មវិធីទី ៥ ៖ សេវាគាំទ្រការងារគ្រប់គ្រងសហគមន៍មូលដ្ឋាន	1,769.4
២.៦. អនុកម្មវិធីទី ៦ ៖ ការអភិវឌ្ឍសហគមន៍តំបន់ការពារធម្មជាតិ	421.5
២.៧. អនុកម្មវិធីទី៧៖ ការអភិរក្សបេតិកភណ្ឌធម្មជាតិ-វប្បធម៌	337.4
២.៨. អនុកម្មវិធីទី៨៖ ការអភិវឌ្ឍទេសចរណ៍ធម្មជាតិក្នុងតំបន់ការពារធម្មជាតិ	152.8
២.៩.អនុកម្មវិធីទី ៩ ៖ សេវាការគ្រប់គ្រង និងអភិរក្សធនធានធម្មជាតិ និងការអភិវឌ្ឍសហគមន៍មូលដ្ឋាន របស់មន្ទីររាជធានី ខេត្ត	1,319.1
៣. កម្មវិធីទី ៣ ÷ ការគ្រប់គ្រងការអភិវឌ្ឍន៍ដោយចីរភាព	**2,248.6**
៣.១. អនុកម្មវិធីទី ១ ៖ ការអភិវឌ្ឍសេដ្ឋកិច្ចបៃតង និងលើកកម្ពស់ការអនុវត្តវិទ្យាសាស្ត្រ និងបច្ចេកវិទ្យា	1,516.0
៣.២. អនុកម្មវិធីទី ២ ៖ ជំរុញការអនុវត្តឆ្លើយតបនឹងការប្រែប្រួលអាកាសធាតុ	232.0
៣.៣. អនុកម្មវិធីទី ៣ ៖ការអភិរក្សជីវៈចម្រុះ និងជីវសុវត្ថិភាព	435.4
៣.៤.អនុកម្មវិធីទី ៤ ៖ សេវាគាំទ្រការគ្រប់គ្រងការអភិវឌ្ឍដោយចីរភាព របស់មន្ទីររាជធានី ខេត្ត	65.2
៤. កម្មវិធីទី ៤ ÷ ការគ្រប់គ្រងចំណេះដឹង និងព័ត៌មានបរិស្ថាន	**2,791.0**
៤.១. អនុកម្មវិធីទី ១ ៖ លើកកម្ពស់ចំណេះដឹង និងមេត្រីភាពបរិស្ថាន	547.4
៤.២. អនុកម្មវិធីទី ២៖ សេវាកម្មព័ត៌មានភូមិសាស្ត្រ និងទិន្នន័យបរិស្ថាន	1,041.7
៤.៣. អនុកម្មវិធីទី ៣ ៖ សេវាកម្មគាំទ្រការងារគ្រប់គ្រងចំណេះដឹង និងព័ត៌មានបរិស្ថាន	768.9
៤.៤.អនុកម្មវិធីទី ៤ ៖ សេវាគាំទ្រការគ្រប់គ្រងចំណេះដឹង និងព័ត៌មានបរិស្ថាន របស់មន្ទីររាជធានី ខេត្ត	433.0
៥. កម្មវិធីទី ៥ ÷ សេវាគាំទ្រការងារបរិស្ថាន និងធនធានធម្មជាតិ	**78,954.9**
៥.១. អនុកម្មវិធីទី ១ ៖ ការគ្រប់គ្រងការងាររដ្ឋបាល	134.0
៥.២. អនុកម្មវិធីទី ២ ការគ្រប់គ្រង និងបណ្តុះបណ្តាលធនធានមនុស្ស	20,337.5
៥.៣. អនុកម្មវិធីទី ៣ ៖ ការគ្រប់គ្រងហិរញ្ញវត្ថុ និងទ្រព្យសម្បត្តិរដ្ឋ	11,916.0
៥.៤. អនុកម្មវិធីទី ៤ ៖ ការងារផែនការនិងថវិកា រិមជ្ឈការ និងសហរិមជ្ឈការ	905.5
៥.៥. អនុកម្មវិធីទី ៥ ៖ ការបញ្ជ្រាបយេនឌ័រ ស្ត្រី យុវជន និងកុមារក្នុងវិស័យបរិស្ថាន	237.0
៥.៦. អនុកម្មវិធីទី ៦ ៖ ការងារអធិការកិច្ច	218.0
៥.៧. អនុកម្មវិធីទី ៧ ៖ ការងារសវនកម្មផ្ទៃក្នុង	124.5
៥.៨.អនុកម្មវិធីទី ៨ ៖ ការងារខុទ្ទកាល័យ	865.0
៥.៨.អនុកម្មវិធីទី ៩ ៖ សេវាគាំទ្រការងារបរិស្ថាន និងធនធានធម្មជាតិ របស់មន្ទីររាជធានី ខេត្ត	44,217.4

តារាង ៦ ÷ គម្រោងចំណាយថវិកាក្រសួងវប្បធម៌ និងវិចិត្រសិល្បៈ តាមកម្មវិធី-អនុកម្មវិធី	ច្បាប់ ២០២០
សរុបរួម	**185,150.7**
១. កម្មវិធីទី ១ ÷ កិច្ចគាំពារបេតិកភណ្ឌវប្បធម៌រូបី	**2,995.0**
១.១ អនុកម្មវិធីទី ១៖ ការបង្កើនកិច្ចអភិរក្សបេតិកភណ្ឌវប្បធម៌រូបី	1,597.5
១.២អនុកម្មវិធីទី ២៖ ការលើកតម្កើងតម្លៃបេតិកភណ្ឌវប្បធម៌រូបី	880.1
១.៣.អនុកម្មវិធីទី ៣៖ សេវាគាំទ្រកិច្ចគាំពារបេតិកភណ្ឌវប្បធម៌រូបី ថ្នាក់រាជធានី ខេត្ត	517.4
២. កម្មវិធី២ ÷ ការលើកស្ទួយបេតិកភណ្ឌវប្បធម៌អរូបី	**3,578.3**
២.១.អនុកម្មវិធីទី ១៖ ការពង្រឹងកិច្ចអភិរក្សបេតិកភណ្ឌវប្បធម៌អរូបី	915.0
២.២.អនុកម្មវិធីទី ២៖ ការលើកតម្លៃបេតិកភណ្ឌវប្បធម៌អរូបី	2,049.8
២.៣.អនុកម្មវិធីទី ៣៖ សេវាគាំទ្រការលើកស្ទួយបេតិកភណ្ឌវប្បធម៌អរូបី ថ្នាក់រាជធានី ខេត្ត	613.5
៣. កម្មវិធីទី ៣ ÷ ការពង្រឹងសេវាគាំទ្រទូទៅ	**178,577.4**
៣.១.អនុកម្មវិធីទី ១៖ ការពង្រឹងអភិបាលកិច្ច	63,020.8
៣.២.អនុកម្មវិធីទី ២៖ ការបណ្តុះបណ្តាលធនធានមនុស្សលើវិស័យវប្បធម៌ (សាលាមធ្យមវិចិត្រសិល្បៈ)	3,012.0
៣.៣.អនុកម្មវិធីទី ៣៖ ការបណ្តុះបណ្តាលធនធានមនុស្សលើវិស័យវប្បធម៌ (សាកលវិទ្យាល័យភូមិន្ទវិចិត្រសិល្បៈ)	2,032.0
៣.៤.អនុកម្មវិធីទី ៤៖ កិច្ចគាំពារនិងលើកតម្កើងតម្លៃបេតិកភណ្ឌវប្បធម៌ (អាជ្ញាធរជាតិសំបូរព្រៃគុក)	2,838.7
៣.៥.អនុកម្មវិធីទី ៥៖ កិច្ចគាំពារនិងលើកតម្កើងតម្លៃបេតិកភណ្ឌវប្បធម៌ (អាជ្ញាធរជាតិព្រះវិហារ)	8,338.7
៣.៦.អនុកម្មវិធីទី ៦៖ កិច្ចគាំពារនិងលើកតម្កើងតម្លៃបេតិកភណ្ឌវប្បធម៌ (អាជ្ញាធរអប្សរា)	65,508.2
៣.៧.អនុកម្មវិធីទី ៧៖ការពង្រឹងយន្តការការងាររបស់គណៈកម្មាធិការជាតិបេតិកភណ្ឌពិភពលោក	550.0
៣.៨.អនុកម្មវិធីទី ៨៖ការពង្រឹងយន្តការការងាររបស់គណៈកម្មការជាតិយូណេស្កូកម្ពុជា	580.0
៣.៩.អនុកម្មវិធីទី ៩៖ សេវាគាំទ្រការងារវប្បធម៌ និងវិចិត្រសិល្បៈ ថ្នាក់រាជធានី ខេត្ត	32,697.0

តារាង ៧ ÷ គម្រោងចំណាយថវិកាក្រសួងព័ត៌មាន តាមកម្មវិធី-អនុកម្មវិធី	ច្បាប់ ២០២០
សរុបរួម	**90,170.3**
១. កម្មវិធីទី ១ ÷ ការគ្រប់គ្រង និងអភិវឌ្ឍវិស័យព័ត៌មាន	**90,170.3**
១.១. អនុកម្មវិធីទី ១ ៖ កិច្ចការព័ត៌មាន និងសោតទស្សន៍	1,235.0
១.២. អនុកម្មវិធីទី ២ ៖ ការងារផ្សព្វផ្សាយរបស់ទូរទស្សន៍ជាតិកម្ពុជា	2,222.0
១.៣. អនុកម្មវិធីទី ៣ ៖ ការងារផ្សព្វផ្សាយរបស់វិទ្យុជាតិកម្ពុជា	1,285.0
១.៤. អនុកម្មវិធីទី ៤ ៖ ការងារផ្សព្វផ្សាយរបស់ទីភ្នាក់ងារសារព័ត៌មានកម្ពុជា AKP	1,050.0
១.៥. អនុកម្មវិធីទី ៥ ៖ សេវាគាំទ្រទូទៅ	55,589.6
១.៦. អនុកម្មវិធីទី ៦ ៖ សេវាគាំទ្រលើកកម្ពស់វិស័យព័ត៌មាន របស់មន្ទីរជំនាញរាជធានី ខេត្ត	28,788.7

តារាង ៨ ÷ គម្រោងចំណាយថវិកាក្រសួងកិច្ចការនារី តាមកម្មវិធី-អនុកម្មវិធី	ច្បាប់ ២០២០
សរុបរួម	**55,262.0**
១.កម្មវិធីទី ១ ÷ កែប្រែស្ថានភាពសេដ្ឋកិច្ច សង្គមរបស់ស្ត្រី	**6,103.1**
១.១ អនុកម្មវិធីទី ១ ៖ លើកកម្ពស់សីលធម៌សង្គម តម្លៃស្ត្រី និងគ្រួសារខ្មែរ	190.0
១.២ អនុកម្មវិធីទី ២ ៖ លើកកម្ពស់ការអប់រំ និងសុខុមាលភាពសង្គម	374.2
១.៣ អនុកម្មវិធីទី ៣ ៖ អភិវឌ្ឍន៍សេដ្ឋកិច្ចស្ត្រី និងគ្រួសារ	3,730.1
១.៤ អនុកម្មវិធីទី ៤ ៖ ការលើកកម្ពស់សុខភាពរបស់ស្ត្រី និងកុមារ	344.3
១.៥ អនុកម្មវិធីទី ៥ ៖ កែប្រែស្ថានភាពសេដ្ឋកិច្ចសង្គម របស់ស្ត្រី ថ្នាក់រាជធានី ខេត្ត	1,464.5
២.កម្មវិធីទី ២ ÷ កិច្ចការពារផ្លូវច្បាប់ចំពោះស្ត្រី និងកុមារ	**1,972.5**
២.១ អនុកម្មវិធីទី ១ ៖ ទប់ស្កាត់ការរំលោភបំពានលើស្ត្រី និងក្មេងស្រី	312.0
២.២ អនុកម្មវិធីទី ២ ៖ ពង្រឹងសមត្ថភាព មន្ត្រី/ភ្នាក់ងារនគរបាលយុត្តិធម៌	206.0
២.៣ អនុកម្មវិធីទី ៣ ៖ ទប់ស្កាត់គ្រឿងញៀន និងអំពើជួញដូរមនុស្ស	417.4
២.៤ អនុកម្មវិធីទី ៤ ៖ ទប់ស្កាត់អំពើហិង្សាលើស្ត្រី និងកុមារ	293.6
២.៥ អនុកម្មវិធីទី ៥ ៖ លើកកម្ពស់កិច្ចការពារស្ត្រីពិការ	207.2
២.៦.អនុកម្មវិធីទី ៦ ៖ កិច្ចការពារផ្លូវច្បាប់ចំពោះស្ត្រី និងក្មេងស្រី ថ្នាក់រាជធានី ខេត្ត	536.3
៣.កម្មវិធីទី ៣ ÷ ការបញ្ជ្រាបយេនឌ័រក្នុងគោលនយោបាយ ជាតិ និងតាមវិស័យ	**3,544.1**
៣.១ អនុកម្មវិធីទី ១ ៖ អភិវឌ្ឍន៍សមត្ថភាពស្តីពី ការបញ្ជ្រាបយេនឌ័រ	166.7
៣.២ អនុកម្មវិធីទី ២ ៖ ផ្សព្វផ្សាយកម្មវិធីនារីរតនៈ	1,021.9
៣.៣ អនុកម្មវិធីទី ៣ ៖ ការអនុវត្តអនុសញ្ញាអន្តរជាតិស្តីពី ការលុបបំបាត់រាល់ទម្រង់នៃការរើសអើងលើស្ត្រី (CEDAW)	1,208.6
៣.៤ អនុកម្មវិធីទី ៤ ៖ ស្ត្រី និងការធ្វើសេចក្តីសម្រេច	175.1
៣.៥ អនុកម្មវិធីទី ៥ ៖ ការបញ្ជ្រាបយេនឌ័រ ក្នុងកំណែទម្រង់វិមជ្ឈការ និងវិសហមជ្ឈការ	161.1
៣.៦ អនុកម្មវិធីទី ៦ ៖ លើកកម្ពស់សមភាពយេនឌ័រ ថ្នាក់រាជធានី-ខេត្ត	810.7
៤.កម្មវិធីទី ៤ ÷ ការគ្រប់គ្រង និងការអភិវឌ្ឍស្ថាប័ន	**43,642.3**
៤.១ អនុកម្មវិធីទី ១ ៖ ការរៀបចំផែនការស្ថិតិ និងការត្រួតពិនិត្យ វាយតម្លៃឆ្លើយតបនឹងយេនឌ័រ	311.4
៤.២ អនុកម្មវិធីទី ២ ៖ ពង្រឹងការងារហិរញ្ញវត្ថុ សវនកម្មផ្ទៃក្នុង និងអធិការកិច្ច	178.2
៤.៣ អនុកម្មវិធីទី ៣ ៖ កិច្ចសហប្រតិបត្តិការអន្តរជាតិ ដើម្បីសមភាពយេនឌ័រ	590.2
៤.៤ អនុកម្មវិធីទី ៤ ៖ អភិវឌ្ឍន៍សមត្ថភាពលើការងារគ្រប់គ្រងរដ្ឋបាល	246.1
៤.៥ អនុកម្មវិធីទី ៥ ៖ សេវាគាំទ្រដល់ការអនុវត្តផែនការយុទ្ធសាស្ត្រនារីរតនៈ	14,964.9
៤.៦ អនុកម្មវិធីទី ៦ ៖ សេវាគាំទ្រដល់ការអនុវត្តផែនការយុទ្ធសាស្ត្រនារីរតនៈ ថ្នាក់រាជធានី-ខេត្ត	27,351.5

តារាង ៩ ÷ គម្រោងចំណាយថវិកាក្រសួងធម្មការ និងសាសនា តាមកម្មវិធី-អនុកម្មវិធី	ច្បាប់ ២០២០
សរុបរួម	**73,427.0**
១. កម្មវិធីទី ១ ÷ សុខដុមនីយកម្មសាសនានៅកម្ពុជា	**73,427.0**
១.១. អនុកម្មវិធីទី ១ ÷ ការអប់រំវិស័យពុទ្ធិកសិក្សា	5,499.5
១.២. អនុកម្មវិធីទី ២ ÷ ការផ្សព្វផ្សាយព្រះពុទ្ធសាសនា និងរក្សាសុខដុមនីយកម្មខាងជំនឿសាសនា	2,500.3
១.៣. អនុកម្មវិធីទី ៣ ÷ ការផ្តល់សេវាគាំទ្រទូទៅ	19,373.2
១.៤. អនុកម្មវិធីទី ៤ ÷ សេវាគាំទ្រទូទៅរាជធានី ខេត្ត	46,054.0

តារាង ១០ ÷ គម្រោងចំណាយថវិកាក្រសួងទេសចរណ៍ តាមកម្មវិធី-អនុកម្មវិធី	ច្បាប់ ២០២០
សរុបរួម	**102,966.0**
១.កម្មវិធីទី១៖ ការគ្រប់គ្រងឧស្សាហកម្មទេសចរណ៍	**8,152.0**
១.១. អនុកម្មវិធីទី១៖ ពង្រឹងគុណភាពឧស្សាហកម្មនិងសេវាកម្មទេសចរណ៍ "សេវាមួយស្តង់ដារមួយ"	1,553.6
១.២. អនុកម្មវិធីទី២៖ ពង្រឹងការបណ្តុះបណ្តាលវិជ្ជាជីវៈ ការរៀបចំសាលាបណ្តុះបណ្តាលវិជ្ជាជីវៈទេសចរណ៍ "បុគ្គលិកមួយ ជំនាញមួយ"	1,700.0
១.៣. អនុកម្មវិធីទី៣៖ ជំរុញទេសចរណ៍ក្នុងស្រុក ការយល់ដឹងសាធារណៈ និងការអនុវត្តប្រព័ន្ធ (IT) ក្នុងវិស័យទេសចរណ៍	1,917.3
១.៤. អនុកម្មវិធីទី៤៖ ជំរុញចលនាប្រឡងប្រណាំង "ទីក្រុងស្អាត រមណីយដ្ឋានស្អាត សេវាល្អ បដិសណ្ឋារកិច្ចល្អ"	1,913.1
១.៥. អនុកម្មវិធីទី៥៖ ពង្រឹងការគ្រប់គ្រងឧស្សាហកម្មទេសចរណ៍និងជំរុញចលនាប្រឡងប្រណាំង "ទីក្រុងស្អាត រមណីយដ្ឋានស្អាត សេវាល្អ បដិសណ្ឋារកិច្ចល្អ"រាជធានី-ខេត្ត	1,068.0
២.កម្មវិធីទី២៖ ការអភិវឌ្ឍទេសចរណ៍និងសហប្រតិបត្តិការអន្តរជាតិ	**21,603.2**
២.១. អនុកម្មវិធីទី១៖ ផែនការ ការអភិវឌ្ឍផលិតផល និងវិនិយោគទេសចរណ៍	5,491.8
២.២. អនុកម្មវិធីទី២៖ ពង្រឹងនិងពង្រីកទំនាក់ទំនងកិច្ចសហប្រតិបត្តិការទេសចរណ៍	3,066.0
២.៣. អនុកម្មវិធីទី៣៖ ការសិក្សាទីផ្សារនិងផ្សព្វផ្សាយទេសចរណ៍ក្រៅប្រទេស	11,636.0
២.៤. អនុកម្មវិធីទី៤៖ ការសិក្សាស្រាវជ្រាវវិភាគទេសចរណ៍ រៀបចំគោលនយោបាយផែនការយុទ្ធសាស្ត្រ និងការគ្រប់គ្រងស្ថិតិទេសចរណ៍	443.1
២.៥. អនុកម្មវិធីទី៥៖ ផែនការ ការអភិវឌ្ឍផលិតផល និងវិនិយោគទេសចរណ៍ រាជធានី-ខេត្ត	966.3
៣.កម្មវិធីទី៣៖ សេវាគាំទ្រដំណើរការទូទៅរបស់ស្ថាប័ន	**73,210.8**
៣.១. អនុកម្មវិធីទី១៖ បង្កើនប្រសិទ្ធភាព និងគុណភាពសេវារដ្ឋបាលសាធារណៈ សម្រួលការធ្វើដំណើរការដឹកជញ្ជូន និងសន្តិសុខសុវត្ថិភាពទេសចរណ៍	666.5
៣.២. អនុកម្មវិធីទី២៖ ពង្រឹងការគ្រប់គ្រងនិងអភិវឌ្ឍន៍សមត្ថភាពមន្ត្រី	19,142.2
៣.៣. អនុកម្មវិធីទី៣៖ ពង្រឹងការគ្រប់គ្រងគណនេយ្យនិងហិរញ្ញវត្ថុប្រកបដោយតម្លាភាព ប្រសិទ្ធភាព និងគណនេយ្យភាព	9,380.9
៣.៤. អនុកម្មវិធីទី៤៖ បង្កើនការកសាង ជំរុញការអនុវត្តបទដ្ឋានគតិយុត្ត ការងារសវនកម្មផ្ទៃក្នុង និងអធិការកិច្ច	649.9
៣.៥. អនុកម្មវិធីទី៥៖ លើកកម្ពស់សមភាពយេនឌ័រ សុវត្ថិភាពកុមារ គាំទ្រជនពិការ ការងារវិមជ្ឈការ និងវិសហមជ្ឈការ ការងារ AIDS ការងារប្រយុទ្ធប្រឆាំងគ្រឿងញៀន និងការងារបរិស្ថានគ្មានផ្សែងបារីក្នុងវិស័យទេសចរណ៍	614.6
៣.៦. អនុកម្មវិធីទី៦៖ ពង្រឹងការប្រមូលចំណូលពីការលក់សំបុត្រចូលទស្សនារមណីយដ្ឋានអង្គរ	20,859.0
៣.៧. អនុកម្មវិធីទី៧៖ សេវាគាំទ្រទេសចរណ៍ រាជធានី-ខេត្ត	21,897.7

តារាង ១១ ÷ គម្រោងចំណាយថវិកាក្រសួងធនធានទឹក និងឧតុនិយម តាមកម្មវិធី-អនុកម្មវិធី	ច្បាប់ ២០២០
សរុបរួម	**164,042.0**
១.កម្មវិធីទី១៖ ការគ្រប់គ្រង និងការអភិវឌ្ឍធនធានទឹក	**94,257.7**
១.១. អនុកម្មវិធីទី១៖ កិច្ចដំណើរការ និងការជួសជុលថែទាំប្រព័ន្ធធារាសាស្ត្រ (ន.ធារាសាស្ត្រកសិកម្ម)	73,110.4
១.២. អនុកម្មវិធីទី២៖ ស្តារ ជួសជុល និងសាងសង់ហេដ្ឋារចនាសម្ព័ន្ធធារាសាស្ត្រ (ន.វិស្វកម្ម)	133.0
១.៣. អនុកម្មវិធីទី៣៖ ការបង្កើតសហគមន៍កសិករប្រើប្រាស់ទឹក (ន.សហគមន៍កសិករប្រើប្រាស់ទឹក)	60.4
១.៤. អនុកម្មវិធីទី៤៖ ការគ្រប់គ្រងសហគមន៍កសិករប្រើប្រាស់ទឹកប្រកបដោយនិរន្តរភាព (ន.សហគមន៍កសិករប្រើប្រាស់ទឹក)	9,081.0
១.៥. អនុកម្មវិធីទី៥៖ ការធ្វើឱ្យប្រសើរឡើងនូវផែនការការងារប្រចាំឆ្នាំនីមួយៗ ដោយផ្អែកតាមផែនការយុទ្ធសាស្ត្រ ឆ្នាំ២០១៦-២០២០ និងការអនុវត្តដោយប្រសិទ្ធភាពនូវនីតិវិធីប្រើប្រាស់ទឹក និងប្រព័ន្ធគ្រប់គ្រងទិន្នន័យ ព័ត៌មាននិងចំណេះដឹង សម្រាប់ការគ្រប់គ្រង និងអភិវឌ្ឍន៍ធនធានទឹកក្នុងក្របខណ្ឌគណៈកម្មការ ទន្លេមេគង្គ (គណៈកម្មាធិការជាតិទន្លេមេគង្គកម្ពុជា)	620.0
១.៦. អនុកម្មវិធីទី៦៖ ពង្រឹងយន្តការសម្របសម្រួល និងកិច្ចសហប្រតិបត្តិការរវាងប្រទេសជាសមាជិក MRC និងដៃគូពាក់ព័ន្ធ ជាយុទ្ធសាស្ត្រ នៅក្នុងតំបន់ក្នុងការគ្រប់គ្រងធនធានទឹកឆ្លងដែនដើម្បីជានាឱ្យបាននូវការអភិវឌ្ឍ ប្រកបដោយនិរន្តរភាព តាមរយៈការអនុវត្តកិច្ចព្រមព្រៀងមេគង្គឆ្នាំ ១៩៩៥ (គណៈកម្មាធិការជាតិទន្លេ មេគង្គកម្ពុជា)	800.0
១.៧. អនុកម្មវិធីទី៧៖ សេវាគាំទ្រកិច្ចដំណើរការ ការជួសជុល និងថែទាំហេដ្ឋារចនាសម្ព័ន្ធប្រព័ន្ធធារាសាស្ត្ររបស់ មន្ទីរជំនាញរាជធានី-ខេត្ត	10,452.9
២.កម្មវិធីទី២៖ ការគ្រប់គ្រងគ្រោះទឹកជំនន់ និងគ្រោះរាំងស្ងួត	**5,733.9**
២.១. អនុកម្មវិធីទី១៖ ការងារអន្តរាគមន៍បូមទឹកសង្គ្រោះស្រូវ និងទប់ទល់គ្រោះធម្មជាតិ (ន.ធារាសាស្ត្រកសិកម្ម)	3,749.5
២.២. អនុកម្មវិធីទី២៖ សាងសង់ ជួសជុល និងថែទាំម៉ាស៊ីនបូមទឹកចល័ត និងស្ថានីយបូមទឹក (ន.ធារាសាស្ត្រកសិកម្ម)	840.5
២.៣. អនុកម្មវិធីទី៣៖ ការគ្រប់គ្រងគ្រោះទឹកជំនន់ និងគ្រោះរាំងស្ងួត របស់មន្ទីរជំនាញរាជធានី-ខេត្ត	1,143.9
៣.កម្មវិធីទី៣៖ ការការពារ និងអភិរក្សធនធានទឹក	**2,348.3**
៣.១. អនុកម្មវិធីទី១៖ ការគ្រប់គ្រងធនធានទឹកចំរុះ និងអាងទន្លេប្រកបដោយនិរន្តរភាព (ន.គ្រប់គ្រង និងអភិរក្សធនធានទឹក)	148.3
៣.២. អនុកម្មវិធីទី២៖ សម្របសម្រួលការអភិរក្ស និងអភិវឌ្ឍន៍តំបន់ទន្លេសាបក្នុងស្មារតី ការការពារប្រព័ន្ធអេកូឡូស៊ីជីវចម្រុះ នៅតំបន់បឹងទន្លេសាប និងតំបន់ពាក់ព័ន្ធនៅតំបន់ទន្លេសាប និងតំបន់ពាក់ព័ន្ធ (អាជ្ញាធរទន្លេសាប)	2,200.0
៤.កម្មវិធីទី៤៖ ការគ្រប់គ្រងព័ត៌មានស្តីពីធនធានទឹក និងឧតុនិយម	**2,619.4**
៤.១. អនុកម្មវិធីទី១៖ រៀបចំចងក្រង គ្រប់គ្រងប្រព័ន្ធទិន្នន័យស្ថិតិរបស់ក្រសួង និងលើកផែនការអភិវឌ្ឍន៍ជាទូទៅរយៈពេលខ្លី មធ្យម និងវែង លើគ្រប់ផ្នែកទាំងអស់របស់ក្រសួងទូទាំងប្រទេស (ន.ផែនការ និងសហប្រតិបត្តិការអន្តរជាតិ)	110.7
៤.២. អនុកម្មវិធីទី២៖ ការគ្រប់គ្រងប្រព័ន្ធទិន្នន័យជលសាស្ត្រ ការគ្រប់គ្រងច្រាំងទន្លេ និងការត្រួតពិនិត្យគុណភាពទឹក (ន.ជលសាស្ត្រ និងការងារទន្លេ)	497.3
៤.៣. អនុកម្មវិធីទី៣៖ គ្រប់គ្រងព័ត៌មានឧតុនិយមប្រកបដោយប្រសិទ្ធភាព (ន.ឧតុនិយម)	1,506.3
៤.៤. អនុកម្មវិធីទី៤៖ ការគ្រប់គ្រងធនធានទឹកក្រោមដី និងការសិក្សាស្រាវជ្រាវចងក្រងទិន្នន័យ ដោយផ្អែកលើមូលដ្ឋាន នៃអណ្តូងដែលបាន និងកំពុងប្រើប្រាស់ស្ថិតនៅក្នុងខេត្តព្រៃវែង ខេត្តស្វាយរៀង ខេត្តកំពង់ស្ពឺ (ន.ទឹកស្អាត និងអនាម័យ)	378.1
៤.៥. អនុកម្មវិធីទី៥៖ គាំទ្រសេវាការគ្រប់គ្រងប្រព័ន្ធទិន្នន័យឧតុនិយម និងជលសាស្ត្ររបស់មន្ទីរជំនាញរាជធានី-ខេត្ត	127.0

តារាង ១១ ÷ គម្រោងចំណាយថវិកាក្រសួងធនធានទឹក និងឧតុនិយម តាមកម្មវិធី-អនុកម្មវិធី	ច្បាប់ ២០២០
៥.កម្មវិធីទី៥៖ ការគ្រប់គ្រងរដ្ឋបាល និងសេវាទូទៅ	**59,082.7**
៥.១. អនុកម្មវិធីទី១៖ ការកែលម្អការគ្រប់គ្រងរដ្ឋបាល និងការកសាង អភិវឌ្ឍន៍សមត្ថភាពមន្ត្រី (ន.រដ្ឋបាល និងធនធានមនុស្ស)	1,027.6
៥.២. អនុកម្មវិធីទី២៖ ការរៀបចំផែនការគោលនយោបាយយុទ្ធសាស្ត្រ និងអភិវឌ្ឍន៍វិស័យធនធានទឹក និងឧតុនិយម (ន.ផែនការ និងសហប្រតិបត្តិការអន្តរជាតិ)	583.8
៥.៣. អនុកម្មវិធីទី៣៖ បង្កើនប្រសិទ្ធភាពការគ្រប់គ្រង និងការអនុវត្តថវិកា (ន.ហិរញ្ញវត្ថុ)	23,696.3
៥.៤. អនុកម្មវិធីទី៤៖ ការអភិវឌ្ឍធនធានមនុស្សលើវិស័យធនធានទឹក (TSC)	805.4
៥.៥. អនុកម្មវិធីទី៥៖ ធ្វើឱ្យប្រសើរឡើងប្រព័ន្ធគ្រប់គ្រងផ្ទៃក្នុងរបស់សវនដ្ឋាន (ន.សវនកម្មផ្ទៃក្នុង)	222.4
៥.៦. អនុកម្មវិធីទី៦៖ អភិបាលកិច្ចការគ្រប់គ្រងរដ្ឋបាល បុគ្គលិក ហិរញ្ញវត្ថុ និងកិច្ចសហប្រតិបត្តិការ ដើម្បីលើកកម្ពស់ប្រសិទ្ធភាពការងាររបស់អាជ្ញាធរទន្លេសាប (អាជ្ញាធរទន្លេសាប)	2,100.0
៥.៧. អនុកម្មវិធីទី៧៖ ពង្រឹងប្រសិទ្ធភាព សមត្ថភាព និងអភិបាលកិច្ចលើការ គ្រប់គ្រងរដ្ឋបាលហិរញ្ញវត្ថុ បុគ្គលិក និងអភិវឌ្ឍន៍ធនធានមនុស្សរបស់គណៈកម្មាធិការជាតិទន្លេមេគង្គកម្ពុជា (គណៈកម្មាធិការជាតិទន្លេមេគង្គកម្ពុជា)	4,319.0
៥.៨. អនុកម្មវិធីទី៨៖ ពង្រឹងសេវាគាំទ្ររដ្ឋបាល ហិរញ្ញវត្ថុ និងការកសាងសមត្ថភាពរបស់មន្ទីរជំនាញរាជធានី-ខេត្ត	26,328.2

តារាង ១២ ÷ គម្រោងចំណាយថវិកាក្រសួងកសិកម្ម រុក្ខាប្រមាញ់ និងនេសាទ តាមកម្មវិធី-អនុកម្មវិធី	ច្បាប់ ២០២០
សរុបរួម	**283,076.0**
១.កម្មវិធីទី១៖ ការបង្កើនផលិតភាព ពិពិធកម្មកម្មដំណាំកសិកម្ម និងកសិ-ធុរកិច្ច	**30,808.9**
១.១. អនុកម្មវិធីទី១៖ ការជំរុញអភិវឌ្ឍន៍ដំណាំស្រូវ	3,629.3
១.២. អនុកម្មវិធីទី២៖ ការជំរុញអភិវឌ្ឍន៍សាកវប្បកម្ម	1,325.1
១.៣. អនុកម្មវិធីទី៣៖ ការជំរុញអភិវឌ្ឍន៍ដំណាំឧស្សាហកម្ម	1,466.5
១.៤. អនុកម្មវិធីទី៤៖ ការពង្រឹងសេវាគាំទ្រ និងសមត្ថភាពស្ថាប័ន	4,395.1
១.៥. អនុកម្មវិធីទី៥៖ ការជំរុញការអភិវឌ្ឍកៅស៊ូធម្មជាតិ	2,126.6
១.៦. អនុកម្មវិធីទី៦៖ ការលើកកម្ពស់គុណភាពការងារពិសោធន៍និងស្រាវជ្រាវកៅស៊ូ	2,539.0
១.៧. អនុកម្មវិធីទី៧៖ ការលើកកម្ពស់ការអភិវឌ្ឍកសិ-ឧស្សាហកម្ម	1,952.0
១.៨. អនុកម្មវិធីទី៨៖ ការស្រាវជ្រាវដើម្បីអភិវឌ្ឍន៍កសិកម្មប្រកបដោយចីរភាព	4,557.0
១.៩. អនុកម្មវិធីទី៩៖ ការបង្កើនផលិតភាពកសិកម្មរបស់មន្ទីរជំនាញរាជធានី-ខេត្ត	8,818.3
២.កម្មវិធីទី២៖ ការលើកកម្ពស់ផលិតកម្មសត្វ និងសុខភាពសត្វ	**18,259.3**
២.១. អនុកម្មវិធីទី១៖ ការលើកកម្ពស់ផលិតកម្មសត្វ	1,938.9
២.២. អនុកម្មវិធីទី២៖ ការលើកកម្ពស់សុខភាពសត្វ	8,880.1
២.៣. អនុកម្មវិធីទី៣៖ ការពង្រឹងសមត្ថភាព និងសេវាគាំទ្រអង្គភាព	3,672.3
២.៤. អនុកម្មវិធីទី៤៖ ការជំរុញការចិញ្ចឹមសត្វ និងសុខភាពសត្វរបស់មន្ទីរជំនាញរាជធានី-ខេត្ត	3,768.0
៣.កម្មវិធីទី៣៖ ការគ្រប់គ្រងធនធានជលផល និងការអភិវឌ្ឍវារីវប្បកម្ម	**19,664.5**
៣.១. អនុកម្មវិធីទី១៖ ការគ្រប់គ្រង និងការអភិរក្សធនធានជលផល	5,016.7
៣.២. អនុកម្មវិធីទី២៖ ការអភិវឌ្ឍវារីវប្បកម្ម និងខ្សែច្រវាក់តម្លៃជលផល	2,450.0
៣.៣. អនុកម្មវិធីទី៣៖ ការពង្រឹងសមត្ថភាព និងសេវាគាំទ្រអង្គភាព	7,577.2
៣.៤. អនុកម្មវិធីទី៤៖ ការពង្រឹងការគ្រប់គ្រងធនធានជលផលរាជធានី-ខេត្ត	4,620.6

តារាង ១២ ៖ គម្រោងចំណាយថវិកាក្រសួងកសិកម្ម រុក្ខាប្រមាញ់ និងនេសាទ តាមកម្មវិធី-អនុកម្មវិធី	ច្បាប់ ២០២០
៤.កម្មវិធីទី៤៖ ការគ្រប់គ្រងនិងអភិវឌ្ឍន៍ធនធានព្រៃឈើ និងសត្វព្រៃ	**17,748.0**
៤.១. អនុកម្មវិធីទី១៖ ការគ្រប់គ្រងព្រៃឈើ	2,405.2
៤.២. អនុកម្មវិធីទី២៖ ការអភិវឌ្ឍ និងស្រាវជ្រាវព្រៃឈើ និងសត្វព្រៃ	5,709.4
៤.៣. អនុកម្មវិធីទី៣៖ ការពង្រឹងការគ្រប់គ្រង និងសេវាគាំទ្រ	4,684.5
៤.៤. អនុកម្មវិធីទី៤៖ ការពង្រឹងការគ្រប់គ្រងធនធានព្រៃឈើនិងសត្វព្រៃរាជធានី-ខេត្ត	4,948.9
៥.កម្មវិធីទី៥៖ ការបង្កើនប្រសិទ្ធភាព សេវាគាំទ្រ និងការអភិវឌ្ឍធនធានមនុស្ស	**196,595.3**
៥.១. អនុកម្មវិធីទី១៖ ការលើកកម្ពស់ការកសាងនិងការអនុវត្តផែនការគោលនយោបាយ និងវិនិយោគកសិកម្ម (នផក)	1,995.6
៥.២. អនុកម្មវិធីទី២៖ ការបង្កើនប្រសិទ្ធភាពការរៀបចំការគ្រប់គ្រង និងការអនុវត្តថវិកា (នគហ)	2,144.6
៥.៣. អនុកម្មវិធីទី៣៖ ការពង្រឹងការគ្រប់គ្រងស្ថាប័ននិងអភិវឌ្ឍន៍ធនធានមនុស្ស (នបុ.អភធ)	73,946.7
៥.៤. អនុកម្មវិធីទី៤៖ ការបង្កើនប្រសិទ្ធភាពការងារសវនកម្មផ្ទៃក្នុង (នសវក)	542.7
៥.៥. អនុកម្មវិធីទី៥៖ ការលើកកម្ពស់សមត្ថភាព និងប្រសិទ្ធភាពការងារសហប្រតិបត្តិការអន្តរជាតិ (នសហ)	5,763.3
៥.៦. អនុកម្មវិធីទី៦៖ ការពង្រឹងប្រសិទ្ធភាពការអនុវត្តច្បាប់ស្តីពីការគ្រប់គ្រងថ្នាំកសិកម្ម និងជីកសិកម្ម (នទក)	422.0
៥.៧. អនុកម្មវិធីទី៧៖ ការពង្រឹងការងាររដ្ឋបាលនិងការបញ្ជាបយេនឌ័រ (នាយកដ្ឋានកិច្ចការរដ្ឋបាល)	5,611.8
៥.៨. អនុកម្មវិធីទី៨៖ ការបង្កើនប្រសិទ្ធភាពការងារអធិការកិច្ច (អគ្គាធិការដ្ឋាន)	421.1
៥.៩. អនុកម្មវិធីទី៩៖ ការគ្រប់គ្រងឯកសារ និងប្រព័ន្ធព័ត៌មានកសិកម្ម (AIDOC)	405.3
៥.១០. អនុកម្មវិធីទី១០៖ ការពង្រឹងគុណភាពអប់រំ និងបណ្តុះបណ្តាលធនធានមនុស្សក្នុងវិស័យកសិកម្ម និងពាក់ព័ន្ធនៅ សាកលវិទ្យាល័យភូមិន្ទកសិកម្ម (RUA)	4,449.0
៥.១១. អនុកម្មវិធីទី១១៖ ការលើកកម្ពស់គុណភាពអប់រំ និងបណ្តុះបណ្តាលបច្ចេកទេសកសិកម្មនៅសាលាជាតិ កសិកម្មព្រែកលៀប	3,404.0
៥.១២. អនុកម្មវិធីទី១២៖ ការពង្រឹងគុណភាពអប់រំ និងបណ្តុះបណ្តាលធនធានមនុស្សក្នុងវិស័យកសិកម្មរបស់សាលាជាតិ កសិកម្មកំពង់ចាម	3,175.0
៥.១៣. អនុកម្មវិធីទី១៣៖ ការលើកកម្ពស់ការងារផ្សព្វផ្សាយ កសិកម្ម រុក្ខាប្រមាញ់ និងនេសាទ	2,468.0
៥.១៤. អនុកម្មវិធីទី១៤៖ ការពង្រឹងសេវាគាំទ្ររបស់មន្ទីរជំនាញរាជធានី-ខេត្ត	91,846.2

តារាង ១៣ ៖ គម្រោងចំណាយថវិកាក្រសួងពាណិជ្ជកម្ម តាមកម្មវិធី-អនុកម្មវិធី	ច្បាប់ ២០២០
សរុបរួម	**126,476.0**
១.កម្មវិធីទី១៖ ការផ្តល់សេវាសាធារណៈ និងអភិវឌ្ឍន៍វិស័យឯកជន	**20,298.6**
១.១. អនុកម្មវិធីទី១៖ ពង្រឹងការគ្រប់គ្រង និងត្រួតពិនិត្យការផ្តល់អាជ្ញាប័ណ្ណ	2,712.5
១.២. អនុកម្មវិធីទី២៖ ពិពិធកម្មទីផ្សារ និងការអភិវឌ្ឍផ្នែកឯកជន	14,616.5
១.៣. អនុកម្មវិធីទី៣៖ ការផ្តល់សេវាសាធារណៈ ជំរុញពាណិជ្ជកម្ម និងការអភិវឌ្ឍផ្នែកឯកជន នៅមន្ទីរពាណិជ្ជកម្មរាជធានី-ខេត្ត	2,969.6
២.កម្មវិធីទី២៖ ការត្រួតពិនិត្យគុណភាព សុវត្ថិភាពផលិតផលទំនិញនិងសេវា	**14,556.0**
២.១. អនុកម្មវិធីទី១៖ ពង្រឹងការត្រួតពិនិត្យផលិតផលទំនិញនិងសេវា និងការឃ្លាំពិនិត្យទីផ្សារ	7,699.5
២.២. អនុកម្មវិធីទី២៖ ពង្រឹង និងអភិវឌ្ឍន៍សមត្ថភាពមន្ទីរពិសោធន៍	6,856.5
៣.កម្មវិធីទី៣៖ កិច្ចសហប្រតិបត្តិការសេដ្ឋកិច្ច ពាណិជ្ជកម្មក្នុងនិងក្រៅប្រទេស និងសេវាគាំទ្រទូទៅ	**91,621.4**
៣.១. អនុកម្មវិធីទី១៖ កិច្ចសហប្រតិបត្តិការ និងសមាហរណកម្មសេដ្ឋកិច្ច ពាណិជ្ជកម្មក្នុងក្របខ័ណ្ឌទ្វេភាគី អនុតបន់ តំបន់ និងពិភពលោក	5,687.2
៣.២. អនុកម្មវិធីទី២៖ ពង្រឹងស្ថាប័ន អភិវឌ្ឍន៍ធនធានមនុស្ស និងយេនឌ័រ	66,906.8
៣.៣. អនុកម្មវិធីទី៣៖ សេវាគាំទ្ររដ្ឋបាល ហិរញ្ញវត្ថុ និងកសាងសមត្ថភាពរបស់មន្ទីរពាណិជ្ជកម្មរាជធានី-ខេត្ត	19,027.4

តារាង ១៤ ÷ គម្រោងចំណាយថវិកាក្រសួងរ៉ែ និងថាមពល តាមកម្មវិធី-អនុកម្មវិធី	ច្បាប់ ២០២០
សរុបរួម	**74,247.0**
១.កម្មវិធីទី១៖ ការអភិវឌ្ឍធនធានរ៉ែ	**2,098.5**
១.១. អនុកម្មវិធីទី១៖ បង្កើតបន្ថែមខឿនឧស្សាហកម្មនិស្សារណកម្មពីវិស័យរ៉ែ	947.3
១.២. អនុកម្មវិធីទី២៖ ពង្រឹងយន្តការគ្រប់គ្រង ដើម្បីបង្កើនលំហូរចំណូលជាតិពីវិស័យរ៉ែ	234.3
១.៣. អនុកម្មវិធីទី៣៖ ពង្រឹងភាពអនុលោមនៃការធ្វើប្រតិបត្តិការធនធានរ៉ែ	18.2
១.៤. អនុកម្មវិធីទី៤៖ ពង្រឹងសមត្ថភាពស្ថាប័នក្នុងកិច្ចដំណើរការគ្រប់គ្រងវិស័យរ៉ែ	898.7
២.កម្មវិធីទី២៖ ការអភិវឌ្ឍវិស័យប្រេងកាត	**1,271.7**
២.១. អនុកម្មវិធីទី១៖ បង្កើតបន្ថែមខឿនឧស្សាហកម្មនិស្សារណកម្មពីវិស័យប្រេងកាត	299.4
២.២. អនុកម្មវិធីទី២៖ បង្កើនប្រសិទ្ធភាពក្នុងការគ្រប់គ្រងលំហូរចំណូលជាតិពីវិស័យប្រេងកាត	55.0
២.៣. អនុកម្មវិធីទី៣៖ ការការពារបរិស្ថាននិងសង្គមក្នុងប្រតិបត្តិការប្រេងកាត	330.2
២.៤. អនុកម្មវិធីទី៤៖ ការងារគាំទ្រនិងកិច្ចសហប្រតិបត្តិការក្នុងវិស័យប្រេងកាត	587.1
៣.កម្មវិធីទី៣៖ ការអភិវឌ្ឍ និងការគ្រប់គ្រងវិស័យថាមពល	**1,193.6**
៣.១. អនុកម្មវិធីទី១៖ អភិវឌ្ឍន៍ គ្រប់គ្រង និងការងាររៀបចំផែនការយុទ្ធសាស្ត្រ និងការវិនិយោគវិស័យថាមពល	451.0
៣.២. អនុកម្មវិធីទី២៖ បង្កើនប្រសិទ្ធភាពការគ្រប់គ្រងបច្ចេកទេសអគ្គិសនី គោលនយោបាយអាជីវកម្ម និងគោលនយោបាយប្រសិទ្ធភាពនិងសន្សំសំចៃថាមពល	89.2
៣.៣. អនុកម្មវិធីទី៣៖ អភិវឌ្ឍន៍ និងគ្រប់គ្រងការងារបរមាណូស៊ីវិល រួមទាំងវិទ្យុសកម្ម	158.2
៣.៤. អនុកម្មវិធីទី៤៖ ពង្រឹងការអនុវត្តប្រសិទ្ធភាពការងារ និងគាំទ្រប្រតិបត្តិការអភិវឌ្ឍវិស័យថាមពលនិងផ្នែកបរមាណូស៊ីវិលរួមទាំងវិទ្យុសកម្ម	495.2
៤.កម្មវិធីទី៤៖ ការគ្រប់គ្រងស្ថាប័ន និងសេវាគាំទ្រទូទៅ	**69,683.2**
៤.១. អនុកម្មវិធីទី១៖ ការកសាងសមត្ថភាពស្ថាប័ន គាំទ្រនិងពង្រឹងប្រសិទ្ធភាពប្រតិបត្តិការថ្នាក់ជាតិ	41,994.8
៤.២. អនុកម្មវិធីទី២៖ ការគាំទ្រសេវាផ្នែកច្បាប់ កិច្ចសហប្រតិបត្តិការ ការងារទំនាក់ទំនងសាធារណៈ និងការងារវិមជ្ឈការនិងវិសហមជ្ឈការ	1,125.3
៤.៣. អនុកម្មវិធីទី៣៖ ពង្រឹងអភិបាលកិច្ចស្ថាប័ន	225.1
៤.៤. អនុកម្មវិធីទី៤៖ គ្រប់គ្រងនិងពង្រឹងយន្តការស្វយសារ និងប្រតិបត្តិការវិស័យរ៉ែនិងថាមពលរាជធានី-ខេត្ត	26,338.0

តារាង ១៥ ÷ គម្រោងចំណាយថវិកាក្រសួងសាធារណការ និងដឹកជញ្ជូន តាមកម្មវិធី-អនុកម្មវិធី	ច្បាប់ ២០២០
សរុបរួម	**406,902.0**
១.កម្មវិធីទី១៖ អភិវឌ្ឍ ជួសជុល ថែទាំ និងគ្រប់គ្រងសំណង់សាធារណការ ហេដ្ឋារចនាសម្ព័ន្ធដឹកជញ្ជូន និងភស្តុភារកម្ម	**286,474.0**
១.១.អនុកម្មវិធីទី១៖ សិក្សា គ្រប់គ្រង ត្រួតពិនិត្យ បណ្តុះបណ្តាល និងសម្របសម្រួល បទប្បញ្ញត្តិ និងស្តង់ដារបច្ចេកទេស សំណង់ហេដ្ឋារចនាសម្ព័ន្ធសាធារណការ និងដឹកជញ្ជូន	317.5
១.២.អនុកម្មវិធីទី២៖ គ្រប់គ្រង សម្របសម្រួល តម្រង់ទិស ណែនាំតាមដានត្រួតពិនិត្យ ការស្ថាបនាជួសជុល ថែទាំ ហេដ្ឋារចនាសម្ព័ន្ធសាធារណការ និងដឹកជញ្ជូន	280,267.5
១.៣.អនុកម្មវិធីទី៣៖ គ្រប់គ្រង សម្របសម្រួលការងារដឹកជញ្ជូនផ្លូវគោក	2,884.0
១.៤.អនុកម្មវិធីទី៤៖ គ្រប់គ្រង សម្របសម្រួលការងារដឹកជញ្ជូនផ្លូវទឹក ផ្លូវសមុទ្រ និងកំពង់ផែ	1,717.5
១.៥.អនុកម្មវិធីទី៥៖ គ្រប់គ្រង សម្របសម្រួលការងារភស្តុភារកម្ម	1,203.5
១.៦.អនុកម្មវិធីទី៦៖ គ្រប់គ្រង សម្របសម្រួល តម្រង់ទិស ណែនាំតាមដានត្រួតពិនិត្យ ការស្ថាបនា ជួសជុល ថែទាំ ហេដ្ឋារចនាសម្ព័ន្ធផ្លូវដែក	84.0
២.កម្មវិធីទី២៖ គាំទ្រគោលនយោបាយសាធារណការ, ដឹកជញ្ជូន ការអភិវឌ្ឍន៍ធនធានមនុស្ស និងគ្រប់គ្រងរដ្ឋបាលទូទៅ	**120,428.0**
២.១.អនុកម្មវិធីទី១៖ គ្រប់គ្រង សម្របសម្រួល កិច្ចការរដ្ឋបាល បុគ្គលិក ហិរញ្ញវត្ថុ នីតិកម្ម សហប្រតិបត្តិការអន្តរជាតិ សវនកម្ម និងលទ្ធកម្ម	57,500.1
២.២.អនុកម្មវិធីទី២៖ គ្រប់គ្រង សម្របសម្រួល រៀបចំផែនការប្រព័ន្ធព័ត៌មាន គោលនយោបាយ តាមដាន និងវាយតម្លៃ វិស័យសាធារណការ និងដឹកជញ្ជូន	287.5
២.៣.អនុកម្មវិធីទី៣៖ ពង្រឹងយន្តការអធិការកិច្ច	235.0
២.៤.អនុកម្មវិធីទី៤៖ គ្រប់គ្រង ថែទាំ និងអភិវឌ្ឍន៍ប្រព័ន្ធព័ត៌មានវិទ្យា ស្វ័យប្រវត្តិកម្ម និងទំនាក់ទំនងសាធារណៈ	403.5
២.៥.អនុកម្មវិធីទី៥៖ គ្រប់គ្រងចំណូល-ចំណាយរដ្ឋបាល និងសេវាសាធារណៈ ២៥ រាជធានី-ខេត្ត	62,001.9

តារាង ១៦ ÷ គម្រោងចំណាយថវិកាក្រសួងអភិវឌ្ឍន៍ជនបទ តាមកម្មវិធី-អនុកម្មវិធី	ច្បាប់ ២០២០
សរុបរួម	**196,723.0**
១.កម្មវិធីទី១.អភិវឌ្ឍន៍ហេដ្ឋារចនាសម្ព័ន្ធរូបវន្ត និងគមនាគមន៍	**117,748.5**
១.១.អនុកម្មវិធីទី១៖ ការជួសជុល និងរក្សាគុណភាពផ្លូវជនបទ	100,498.1
១.៣.អនុកម្មវិធីទី៣៖ ការរៀបចំបញ្ជីសារពើភ័ណ្ឌ និងមូលដ្ឋានទិន្នន័យផ្លូវជនបទ	683.0
១.៤ អនុកម្មវិធីទី៤៖ ការផ្តល់សេវាហេដ្ឋារចនាសម្ព័ន្ធរូបវន្តជនបទដោយមន្ទីរជំនាញ ២៥	16,567.4
២.កម្មវិធីទី ២៖ កែលម្អលក្ខខណ្ឌនៃការរស់នៅរបស់សហគមន៍ជនបទ	13,334.3
២.១.អនុកម្មវិធីទី១៖ ការស្ថាបនាហេដ្ឋារចនាសម្ព័ន្ធទឹកស្អាតជនបទ	5,605.7
២.២.អនុកម្មវិធីទី២៖ ការបង្កើនប្រសិទ្ធភាពនៃការប្រើប្រាស់ទឹកស្អាតជនបទ	1,185.3
២.៣.អនុកម្មវិធីទី៣៖ ការស្ថាបនាហេដ្ឋារចនាសម្ព័ន្ធរូបវន្តអនាម័យជនបទ	2,301.4
២.៤.អនុកម្មវិធីទី៤៖ ការលើកកម្ពស់ការរស់នៅស្អាត ការអប់រំសុខភាព និងអនាម័យជនបទ	1,530.3
២.៥ អនុកម្មវិធីទី៥៖ ការផ្តល់សេវាសុខភាពនិងលក្ខខ័ណ្ឌនៃការរស់នៅសម្រាប់សាធារណៈជនដោយមន្ទីរជំនាញ ២៥	2,711.6
៣.កម្មវិធីទី៣៖ ពិពិធកម្មសកម្មភាពសេដ្ឋកិច្ចជនបទ	5,713.7
៣.១. អនុកម្មវិធីទី១៖ ការជំរុញបង្កើតការងារ និងមុខរបរនៅជនបទ	356.8
៣.២.អនុកម្មវិធីទី២៖ ការជំរុញសកម្មភាពសេដ្ឋកិច្ចគ្រួសារនៅជនបទ	276.4
៣.៣ អនុកម្មវិធីទី៣៖ ការបណ្តុះបណ្តាលធនធានមនុស្ស និងជំនាញអាជីព	1,877.1
៣.៤ អនុកម្មវិធីទី៤៖ ជំរុញការអភិវឌ្ឍចម្រុះសម្រាប់សហគមន៍ជនបទ	1,937.6
៣.៥ អនុកម្មវិធីទី៥៖ ការអភិវឌ្ឍ និងអភិរក្សជនជាតិដើមភាគតិច	374.0
៣.៦ អនុកម្មវិធីទី៦៖ ការលើកកម្ពស់កម្រិតជីវភាពរស់នៅតាមជនបទ ដោយមន្ទីរជំនាញទាំង២៥	891.8
៤.កម្មវិធីទី៤៖ ពង្រឹងសេវាគាំទ្ររដ្ឋបាល និងកិច្ចការទូទៅ	59,926.5
៤.១. អនុកម្មវិធីទី១៖ ការពង្រឹងគុណភាពប្រព័ន្ធគ្រប់គ្រងផែនការអភិវឌ្ឍន៍ជនបទ	796.3
៤.២.អនុកម្មវិធីទី២៖ ការបង្កើនប្រសិទ្ធភាពនៃការប្រើប្រាស់ថវិកាកម្មវិធី	849.7
៤.៣ អនុកម្មវិធីទី៣៖ ការបង្កើនប្រសិទ្ធភាពសវនកម្មផ្ទៃក្នុង និងអធិការកិច្ច	355.0
៤.៤ អនុកម្មវិធីទី៤៖ ការពង្រឹងប្រសិទ្ធភាពគ្រប់គ្រងរដ្ឋបាលនិងយេនឌ័រ	347.0
៤.៥ អនុកម្មវិធីទី៥ ៖ សេវាគាំទ្រគោលនយោបាយ	23,785.9
៤.៦ អនុកម្មវិធីទី៦៖ ការពង្រឹងសមត្ថភាព និងសេវាគាំទ្រដោយមន្ទីររាជធានី ខេត្តទាំង ២៥	33,792.6

តារាង ១៧ ៖ គម្រោងចំណាយថវិកាក្រសួងប្រៃសណីយ៍ និងទូរគមនាគមន៍ តាមកម្មវិធី-អនុកម្មវិធី	ច្បាប់ ២០២០
សរុបរួម	**79,594.6**
១.កម្មវិធីទី១៖ ការគ្រប់គ្រង និងអភិវឌ្ឍវិស័យប្រៃសណីយ៍,ទូរគមនាគន៍ និងការគ្រប់គ្រងធនធានវិសាលគមន៍ប្រេកង់វិទ្យុ	**4,111.4**
១.១.អនុកម្មវិធីទី១៖ ការរៀបចំនិងតាមដានការអនុវត្តគោលនយោបាយអភិវឌ្ឍវិស័យទូរគមនាគមន៍ និងការគ្រប់គ្រងទិន្នន័យទូរគមនាគមន៍	1,852.7
១.២.អនុកម្មវិធីទី២៖ ការរៀបចំនិងតាមដានការអនុវត្តគោលនយោបាយអភិវឌ្ឍវិស័យប្រៃសណីយ៍	1,306.8
១.៣.អនុកម្មវិធីទី៣៖ ការគ្រប់គ្រងធនធានវិសាលគមន៍ប្រេកង់វិទ្យុ	951.9
២.កម្មវិធីទី២៖ ការគ្រប់គ្រង និងអភិវឌ្ឍវិស័យបច្ចេកវិទ្យាគមនាគមន៍និងព័ត៌មាន	**11,473.4**
២.១.អនុកម្មវិធីទី១៖ ជំរុញការអភិវឌ្ឍរដ្ឋាភិបាលអេឡិកត្រូនិក និងគ្រប់គ្រងសន្តិសុខ បច្ចេកវិទ្យាគមនាគមន៍ និងព័ត៌មាន	952.4
២.២.អនុកម្មវិធីទី២៖ ការអភិវឌ្ឍន៍វិស័យបច្ចេកវិទ្យាគមនាគមន៍និងព័ត៌មាន	705.0
២.៣.អនុកម្មវិធីទី៣៖ ការគ្រប់គ្រងហេដ្ឋារចនាសម្ព័ន្ធព័ត៌មានជាតិនិងប្រព័ន្ធវិជេអូនៃសន្និសីទរបស់រាជរដ្ឋាភិបាល	8,045.1
២.៤.អនុកម្មវិធីទី៤៖ ការគ្រប់គ្រងការអភិវឌ្ឍកម្មវិធីកុំព្យូទ័រ និងមាតិកាព័ត៌មាន	887.0
២.៥.អនុកម្មវិធីទី៥៖ ការគ្រប់គ្រងរដ្ឋបាល និងរៀបចំគោលនយោបាយអភិវឌ្ឍវិស័យបច្ចេកវិទ្យាគមនាគមន៍ និងព័ត៌មាន	883.9
៣.កម្មវិធីទី៣៖ ការគាំទ្រផ្នែកស្ថាប័ន	**64,009.8**
៣.១.អនុកម្មវិធីទី១៖ ការគ្រប់គ្រងរដ្ឋបាល ហិរញ្ញវត្ថុ និងថវិកា និងកិច្ចការអន្តរវិស័យ	6,470.9
៣.២.អនុកម្មវិធីទី២៖ ការគ្រប់គ្រងធនធានមនុស្ស	31,009.3
៣.៣.អនុកម្មវិធីទី៣៖ ពង្រឹងការត្រួតពិនិត្យ និងអភិបាលកិច្ច	1,470.9
៣.៤.អនុកម្មវិធីទី៤៖ កិច្ចការនីតិកម្ម និងទំនាក់ទំនងអន្តរជាតិ	1,513.2
៣.៥.អនុកម្មវិធីទី៥៖ អប់រំបណ្តុះបណ្តាល ស្រាវជ្រាវ និងនវានុវត្តន៍ក្នុងវិស័យ បទ និង ICT	3,773.3
៣.៦.អនុកម្មវិធីទី៦៖ ការគ្រប់គ្រងវិស័យប្រៃសណីយ៍ និងទូរគមនាគមន៍ និង ICT នៅមូលដ្ឋាន	19,772.2

តារាង ១៨ ៖ គម្រោងចំណាយថវិកាក្រសួងឧស្សាហកម្ម និងសិប្បកម្ម តាមកម្មវិធី-អនុកម្មវិធី	ច្បាប់ ២០២០
សរុបរួម	**62,644.0**
១.កម្មវិធីទី១. ការអភិវឌ្ឍវិស័យឧស្សាហកម្ម សហគ្រាសធុនតូច មធ្យម និងសិប្បកម្ម និងការផ្គត់ផ្គង់ទឹកស្អាត	**3,516.7**
១.១.អនុកម្មវិធីទី១-ការធ្វើពិពិធកម្មមុខទំនិញឧស្សាហកម្ម	2,167.8
១.២.អនុកម្មវិធីទី២-ការអភិវឌ្ឍនិងទំនើបកម្មសហគ្រាសធុនតូច និងមធ្យម	746.8
១.៣.អនុកម្មវិធីទី៣-ការពង្រឹង និងពង្រីកវិសាលភាពការផ្គត់ផ្គង់ទឹកស្អាត	602.1
២.កម្មវិធីទី២៖ ការគ្រប់គ្រងស្តង់ដារ និងមាត្រាសាស្ត្រ	**4,590.1**
២.១.អនុកម្មវិធីទី១៖ ស្តង់ដារូបនីយកម្មផលិតផល និងសេវាកម្ម	2,487.0
២.២.អនុកម្មវិធីទី២៖ ការអភិវឌ្ឍមាត្រាសាស្ត្រ	2,103.1
៣.កម្មវិធីទី៣៖ សេវាទ្រទ្រង់ដំណើរការកិច្ចការទូទៅ ក្នុងការអភិវឌ្ឍវិស័យឧស្សាហកម្ម និងសិប្បកម្ម	**54,537.2**
៣.១.អនុកម្មវិធីទី១៖ ការគាំទ្រដំណើរការទូទៅ និងកសាងសមត្ថភាពស្ថាប័ន	32,934.2
៣.២.អនុកម្មវិធីទី២៖ ការគាំទ្រកិច្ចដំណើរការអភិវឌ្ឍឧស្សាហកម្ម សិប្បកម្ម និងផ្គត់ផ្គង់ទឹកស្អាត របស់មន្ទីរឧស្សាហកម្ម និងសិប្បកម្មរាជធានី ខេត្ត	21,603.0

តារាង ១៩ ÷ គម្រោងចំណាយថវិការដ្ឋលេខាធិការដ្ឋានអាកាសចរស៊ីវិល តាមកម្មវិធី-អនុកម្មវិធី	ច្បាប់ ២០២០
សរុបរួម	**60,164.0**
១. កម្មវិធីទី១ ៖ សុវត្ថិភាព សន្តិសុខ និងអភិវឌ្ឍហេដ្ឋារចនាសម្ព័ន្ធអាកាសចរស៊ីវិល	**6,036.9**
១.១. អនុកម្មវិធីទី១ ៖ កែលម្អសុវត្ថិភាព និងសន្តិសុខអាកាសចរស៊ីវិល	4,335.4
១.២. អនុកម្មវិធីទី២ ៖ ការត្រួតពិនិត្យសន្តិសុខ និងសុវត្ថិភាពអាកាសចរស៊ីវិល	1,298.5
១.៣. អនុកម្មវិធីទី៣ ៖ ការផ្តល់សេវាកម្មអាកាសចរស៊ីវិល	403.0
២. កម្មវិធីទី២ ៖ ការអភិវឌ្ឍស្ថាប័ន និងសេវាគាំទ្រទូទៅ	**54,127.1**
២.១. អនុកម្មវិធីទី១ ៖ ពង្រឹងការអភិវឌ្ឍធនធានមនុស្ស និងពង្រឹងអភិបាលកិច្ចល្អ	35,646.0
២.២. អនុកម្មវិធីទី២ ៖ ការពង្រឹងស្ថាប័ន និងសេវាគាំទ្រ	18,481.1

តារាង ២០ ÷ គម្រោងចំណាយថវិកាក្រសួងសេដ្ឋកិច្ចនិងហិរញ្ញវត្ថុ តាមកម្មវិធី-អនុកម្មវិធី	ច្បាប់ ២០២០
សរុបរួម	**886,019.0**
១.កម្មវិធីទី១÷ ពង្រឹងនិងបង្កើនប្រសិទ្ធភាព នៃការគ្រប់គ្រងសេដ្ឋកិច្ច	**6,691.2**
១.១.អនុកម្មវិធីទី១.១÷ ពង្រឹង និងបង្កើនការរៀបចំ អភិវឌ្ឍ វិភាគ ព្យាករណ៍ តាមដាន និងវាយតម្លៃការអនុវត្តគោលនយោបាយម៉ាក្រូសេដ្ឋកិច្ច និងហិរញ្ញវត្ថុសាធារណៈប្រកបដោយសុក្រឹតភាព	4,563.6
១.២.អនុកម្មវិធីទី១.២÷ ការរៀបចំអនុសាសន៍ ការវិភាគ ការព្យាករណ៍ការតាមដាន និងការវាយតម្លៃការអនុវត្តក្របខណ្ឌគោលនយោបាយ ក្របខណ្ឌយុទ្ធសាស្ត្រ និងគោលនយោបាយសេដ្ឋកិច្ចពលកម្ម ផលិតភាពពលកម្ម និងភាពប្រកួតប្រជែង	695.9
១.៣.អនុកម្មវិធីទី១.៣÷ គាំទ្រប្រមុខរាជរដ្ឋាភិបាលក្នុងការរៀបចំ ការអនុវត្ត និងការវាយតម្លៃរបៀបវារៈ គោលនយោបាយ និងយុទ្ធសាស្ត្រអភិវឌ្ឍសង្គម-សេដ្ឋកិច្ច	1,300.0
១.៤.អនុកម្មវិធីទី១.៤÷គាំទ្រការគ្រប់គ្រង និងអភិវឌ្ឍវិស័យសេដ្ឋកិច្ចនៅរាជធានី ខេត្ត	131.7
២.កម្មវិធីទី២÷ ពង្រឹងនិងបង្កើនប្រសិទ្ធភាព នៃការគ្រប់គ្រង ការត្រួតពិនិត្យ និងការអភិវឌ្ឍវិស័យហិរញ្ញវត្ថុ	**8,766.5**
២.១.អនុកម្មវិធីទី២.១÷ គ្រប់គ្រង ត្រួតពិនិត្យ អភិវឌ្ឍន៍វិស័យឧស្សាហកម្មហិរញ្ញវត្ថុ	3,561.5
២.២.អនុកម្មវិធីទី២.២÷ ពង្រឹង និងបង្កើនប្រសិទ្ធភាព និងស័ក្តិសិទ្ធភាពនៃការរៀបចំ និងអនុវត្តគោលនយោបាយ យុទ្ធសាស្ត្រ អភិវឌ្ឍ ក្របខណ្ឌគតិយុត្ត ការគ្រប់គ្រង ការត្រួតពិនិត្យ ការដោះស្រាយវិវាទ ការអនុវត្ត ការពិនិត្យតាមដាន និងការវាយតម្លៃលើការអនុវត្តប្រព័ន្ធគណនេយ្យ និងសវនកម្ម	1,194.7
២.៣.អនុកម្មវិធីទី២.៣÷ ការគ្រប់គ្រង ត្រួតពិនិត្យ អភិវឌ្ឍន៍ និងការធ្វើសមាហរណកម្មវិស័យមូលបត្រ	3,168.4
២.៤.អនុកម្មវិធីទី២.៤÷ ពង្រឹង និងបង្កើនប្រសិទ្ធភាពនៃការគ្រប់គ្រង ការត្រួតពិនិត្យនិងការអភិវឌ្ឍប្រព័ន្ធគាំពារសង្គម	841.9
៣.កម្មវិធីទី៣÷ ពង្រឹងនិងបង្កើនស័ក្តិសិទ្ធភាពនិងប្រសិទ្ធភាពនៃការគ្រប់គ្រង ការកៀរគរចំណូលថវិកាជាតិ និងទ្រព្យសម្បត្តិរដ្ឋ	**722,145.5**
៣.១.អនុកម្មវិធីទី៣.១÷ គ្រប់គ្រង អនុវត្ត ត្រួតពិនិត្យ តាមដាន និងវាយតម្លៃ លើការប្រមូលចំណូលគយនិងរដ្ឋាករ	459,194.4
៣.២.អនុកម្មវិធីទី៣.២÷ គ្រប់គ្រងនិងពង្រឹងការកៀរគរចំណូលពន្ធដារ	251,685.0
៣.៣.អនុកម្មវិធីទី៣.៣÷ គ្រប់គ្រង សម្របសម្រួល ត្រួតពិនិត្យការប្រមូលចំណូលមិនមែនសារពើពន្ធ និងការគ្រប់គ្រងទ្រព្យសម្បត្តិរដ្ឋ	10,731.6
៣.៤.អនុកម្មវិធីទី៣.៤÷ គ្រប់គ្រង ណែនាំអនុវត្ត និងគាំទ្រការរៀបចំបញ្ជីសារពើភណ្ឌទ្រព្យសម្បត្តិរដ្ឋ និងការកៀរគរចំណូលមិនមែនសារពើពន្ធ នៅរាជធានី ខេត្ត	534.5

តារាង ២០ ÷ គម្រោងចំណាយថវិកាក្រសួងសេដ្ឋកិច្ចនិងហិរញ្ញវត្ថុ តាមកម្មវិធី-អនុកម្មវិធី	ច្បាប់ ២០២០
៤.កម្មវិធីទី៤÷ ពង្រឹងនិងបង្កើនស័ក្តិសិទ្ធភាព និងប្រសិទ្ធភាព នៃការគ្រប់គ្រងចំណាយសាធារណៈ	**57,384.2**
៤.១.អនុកម្មវិធីទី៤.១÷ ការរៀបចំថវិកាជាតិ និងការត្រួតពិនិត្យតាមដានការអនុវត្តថវិកាថ្នាក់ជាតិ	10,575.0
៤.២.អនុកម្មវិធីទី៤.២÷ គាំទ្រ សម្របសម្រួល គ្រប់គ្រងនិងតាមដានលើការរៀបចំនិងអនុវត្តថវិកា និងការងារកែទម្រង់ប្រព័ន្ធថវិការបស់រដ្ឋបាលថ្នាក់ក្រោមជាតិ	3,197.6
៤.៣.អនុកម្មវិធីទី៤.៣÷ ការគាំទ្រ សម្របសម្រួល និងគ្រប់គ្រងលទ្ធកម្មសាធារណៈ	3,289.5
៤.៤.អនុកម្មវិធីទី៤.៤÷ បង្កើនប្រសិទ្ធភាពនៃការគ្រប់គ្រងសាច់ប្រាក់ បច្ចុប្បន្នកម្មនៃប្រព័ន្ធកត់ត្រា និងការរៀបចំរបាយការណ៍ហិរញ្ញវត្ថុតាមស្តង់ដារអន្តរជាតិ	20,492.3
៤.៥.អនុកម្មវិធីទី៤.៥÷ ការគ្រប់គ្រង តាមដាននិងត្រួតពិនិត្យលើការរៀបចំ និងអនុវត្តហិរញ្ញប្បទានសហប្រតិបត្តិការ និងគ្រប់គ្រងបំណុលសាធារណៈ	18,030.5
៤.៦.អនុកម្មវិធីទី៤.៦÷ គាំទ្រ សម្របសម្រួល និងគ្រប់គ្រងគម្រោងវិនិយោគ តាមយន្តការភាពជាដៃគូរវាងរដ្ឋ និងឯកជន	411.6
៤.៧.អនុកម្មវិធីទី៤.៧÷គ្រប់គ្រង ត្រួតពិនិត្យហិរញ្ញវត្ថុ សម្របសម្រួល តាមដានការអនុវត្តថវិការបស់មន្ទីរជំនាញ រដ្ឋបាលថ្នាក់ក្រោមជាតិ និងការងារលទ្ធកម្មសាធារណៈនៅរាជធានី ខេត្ត	1,387.7
៥.កម្មវិធីទី៥÷ ពង្រឹងនិងបង្កើនស័ក្តិសិទ្ធភាព និងប្រសិទ្ធភាពនៃការគាំទ្រទូទៅ និងការធានាគណនេយ្យភាព ក្នុងការគ្រប់គ្រងហិរញ្ញវត្ថុសាធារណៈ	**91,031.6**
៥.១.អនុកម្មវិធីទី៥.១÷ ពង្រឹង និងបង្កើនប្រសិទ្ធភាព និងស័ក្តិសិទ្ធភាពនៃការទ្រទ្រង់កម្មវិធីកែទម្រង់ការគ្រប់គ្រងហិរញ្ញវត្ថុសាធារណៈ ឆ្ពោះទៅកាន់ស្តង់ដារអន្តរជាតិ	0.0
៥.២.អនុកម្មវិធីទី៥.២÷ ពង្រឹង និងបង្កើនប្រសិទ្ធភាព និងស័ក្តិសិទ្ធភាព នៃការផ្តល់សេវាគាំទ្រទូទៅថ្នាក់កណ្តាល	54,392.0
៥.៣.អនុកម្មវិធីទី៥.៣÷ គាំទ្រកិច្ចដំណើរការរបស់មន្ទីរសេដ្ឋកិច្ចនិងហិរញ្ញវត្ថុ និងសម្របសម្រួលការងារកែទម្រង់ការគ្រប់គ្រងហិរញ្ញវត្ថុសាធារណៈ នៅរាជធានី ខេត្ត	26,597.1
៥.៤.អនុកម្មវិធីទី៥.៤÷ អនុវត្តមុខងារអធិការកិច្ចហិរញ្ញវត្ថុប្រកបដោយប្រសិទ្ធភាព និងស័ក្តិសិទ្ធភាព	3,288.7
៥.៥.អនុកម្មវិធីទី៥.៥÷ ការរៀបចំនិងការអនុវត្តគោលនយោបាយ និងយុទ្ធសាស្ត្រអភិវឌ្ឍមុខងារសវនកម្មផ្ទៃក្នុង ក្របខណ្ឌស្តង់ដាសវនកម្មផ្ទៃក្នុង និងធ្វើសវនកម្មលើដំណើរការប្រព័ន្ធគ្រប់គ្រងផ្ទៃក្នុង	1,565.4
៥.៦.អនុកម្មវិធីទី៥.៦÷ ផ្តល់សេវាគាំទ្រ សម្របសម្រួលលើការសិក្សាស្រាវជ្រាវ និងបណ្តុះបណ្តាលនីតិក្រិតការសមត្ថភាពមន្ត្រីរាជការលើមុខជំនាញពាក់ព័ន្ធការអនុវត្តថវិកាកម្មវិធី និង ការអនុវត្តការកែទម្រង់ការគ្រប់គ្រងហិរញ្ញវត្ថុសាធារណៈជូនកសហវ និងក្រសួងស្ថាប័នពាក់ព័ន្ធ	2,111.3
៥.៧.អនុកម្មវិធីទី៥.៧÷ គាំទ្រដល់ការរៀបចំ និងគ្រប់គ្រងការអនុវត្តការងារដោះស្រាយផលប៉ះពាល់ដោយសារគម្រោងអភិវឌ្ឍន៍សំដៅធានាសង្គតិភាព អនុលោមភាព និងប្រសិទ្ធភាព	1,399.3
៥.៨.អនុកម្មវិធីទី៥.៨÷ ពង្រឹងនិងបង្កើនប្រសិទ្ធភាពនិងស័ក្តិសិទ្ធភាព នៃការផ្តល់សេវាគាំទ្រផ្នែកច្បាប់ជូនក្រសួងសេដ្ឋកិច្ចនិងហិរញ្ញវត្ថុ	1,677.8

តារាង ២១ ÷ គម្រោងចំណាយថវិកាគណៈកម្មាធិការជាតិរៀបចំការបោះឆ្នោត តាមកម្មវិធី-អនុកម្មវិធី	ច្បាប់ ២០២០
សរុបរួម	**64,622.0**
១.កម្មវិធីទី១៖រៀបចំបទបញ្ញា និងនីតិវិធីសម្រាប់ការចុះឈ្មោះបោះឆ្នោត និងការបោះឆ្នោត	**30,617.1**
១.១.អនុកម្មវិធីទី១÷ រៀបចំបទបញ្ញា និងនីតិវិធីសម្រាប់ការចុះឈ្មោះបោះឆ្នោត និងការបោះឆ្នោត	30,617.1
២.កម្មវិធីទី២៖ កិច្ចដំណើរការចុះឈ្មោះបោះឆ្នោត និងការបោះឆ្នោត	**34,004.9**
២.១.អនុកម្មវិធីទី១÷ កិច្ចដំណើរការចុះឈ្មោះបោះឆ្នោត	34,004.9

តារាង ២២ ÷ គម្រោងចំណាយថវិកាក្រសួងរៀបចំដែនដី នគរូបនីយកម្ម និងសំណង់ តាមកម្មវិធី-អនុកម្មវិធី	ច្បាប់ ២០២០
សរុបរួម	**137,259.0**
១.កម្មវិធីទី ១ ÷ ពង្រឹងការគ្រប់គ្រងដីធ្លី	**29,725.4**
១.១.អនុកម្មវិធីទី១ ÷ ការផ្សព្វផ្សាយពាក់ព័ន្ធនឹងការចុះបញ្ជីដីធ្លី និងការគាំទ្រដល់ការកសាងប្រព័ន្ធវាយតម្លៃថ្លៃអចលនទ្រព្យ	301.3
១.២.អនុកម្មវិធីទី២ ÷ ការណែនាំ និងគាំទ្របច្ចេកទេសវាស់វែងសុរិយោដី	673.0
១.៣.អនុកម្មវិធីទី៣ ÷ ការងារអភិរក្សសុរិយោដី	395.2
១.៤.អនុកម្មវិធីទី៤ ÷ ការធ្វើបច្ចុប្បន្នភាពទិន្នន័យផែនទីរដ្ឋបាលនៃកម្ពុជា	729.1
១.៥.អនុកម្មវិធីទី៥÷ ការគាំទ្របច្ចេកវិទ្យាព័ត៌មានសុរិយោដី	325.1
១.៦.អនុកម្មវិធីទី ៦ ÷ ការដោះស្រាយវិវាទដីធ្លី	2,675.0
១.៧.អនុកម្មវិធីទី៧ ÷ អនុវិស័យរដ្ឋបាលដីធ្លី	24,300.8
១.៨.អនុកម្មវិធីទី៨÷ ការងារសុរិយោដី និងភូមិសាស្ត្រគាំទ្រដល់កម្មវិធីទី ១ របស់មន្ទីររាជធានី-ខេត្ត	325.9
២.កម្មវិធីទី ២ ÷ ពង្រឹងការរៀបចំដែនដី និងនគរូបនីយកម្ម	**4,401.4**
២.១.អនុកម្មវិធីទី១÷ ជម្រុញការកសាងផែនការប្រើប្រាស់ដីនៅក្នុងថ្នាក់ឃុំ/សង្កាត់ និងកសាងបទប្បញ្ញត្តិរៀបចំដែនដីនិងនគរូនីយកម្ម	603.2
២.២.អនុកម្មវិធីទី២÷ ការគាំទ្រការងាររៀបចំដែនដី និងគាំទ្របច្ចេកទេសកសាងប្លង់គោលប្រើប្រាស់ដីថ្នាក់ស្រុក	491.0
២.៣.អនុកម្មវិធីទី៣÷ការគាំទ្រការងារនគរូបនីយកម្ម និងគាំទ្របច្ចេកទេសកសាងប្លង់គោល និងផែនការប្រើប្រាស់ដីទីក្រុង	496.1
២.៤.អនុកម្មវិធីទី៤÷ ជំរុញ និងពង្រឹងកម្មវិធីអនុវិស័យរៀបចំដែនដី	219.7
២.៥.អនុកម្មវិធីទី៥÷ ការកសាង និងសម្របសម្រួលការងាររៀបចំដែនដី និងនគរូបនីយកម្ម	833.0
២.៦.អនុកម្មវិធីទី៦÷ ការគ្រប់គ្រង និងអភិវឌ្ឍតំបន់ឆ្នេរសមុទ្រកម្ពុជា	1,382.0
២.៧.អនុកម្មវិធីទី៧÷ ការពង្រឹងវិស័យវិជ្ជាជីវៈស្ថាបត្យកម្ម	174.0
២.៨.អនុកម្មវិធីទី៨÷ ការងាររៀបចំដែនដី និងនគរូបនីយកម្មគាំទ្រដល់កម្មវិធីទី ២ របស់មន្ទីររាជធានី-ខេត្ត	202.4

តារាង ២២ ÷ គម្រោងចំណាយថវិកាក្រសួងរៀបចំដែនដី នគរូបនីយកម្ម និងសំណង់ តាមកម្មវិធី-អនុកម្មវិធី	ច្បាប់ ២០២០
៣.កម្មវិធីទី៣ ÷ ពង្រឹងការគ្រប់គ្រងវិស័យសំណង់	**1,710.4**
៣.១.អនុកម្មវិធីទី១÷ ការរៀបចំឯកសារគតិយុត្តសម្រាប់ការងារសិក្សាគម្រោងប្លង់	276.5
៣.២.អនុកម្មវិធីទី២÷ ការត្រួតពិនិត្យតាមដានវិស័យសំណង់	432.2
៣.៣.អនុកម្មវិធីទី៣÷ ការរៀបចំឯកសារគតិយុត្តសម្រាប់ការងារស្រាវជ្រាវបច្ចេកទេសសំណង់	677.3
៣.៤.អនុកម្មវិធីទី៤÷ការពង្រឹងវិស័យវិជ្ជាជីវៈស្ថាបត្យកម្ម	117.0
៣.៥.អនុកម្មវិធីទី៥ ÷ ការងារមន្ទីរពិសោធន៍សំណង់	0.0
៣.៦.អនុកម្មវិធីទី៥÷ ការងារសំណង់គាំទ្រដល់ កម្មវិធីទី ៣ របស់មន្ទីររបស់មន្ទីររាជធានី-ខេត្ត	207.4
៤.កម្មវិធីទី៤ ÷ ការគាំទ្រដំណើរការរដ្ឋបាល និងអភិវឌ្ឍន៍ស្ថាប័ន	**99,386.4**
៤.១.អនុកម្មវិធីទី ១÷ ការបង្កើនប្រសិទ្ធភាព និងភាពសក្តិសិទ្ធ នៃការគ្រប់គ្រងចំណូលចំណាយសាធារណៈ និងគាំទ្រប្រតិបត្តិការទូទៅរបស់ក្រសួង	37,823.9
៤.២.អនុកម្មវិធីទី២ ÷ ប្រសិទ្ធភាពនៃការផ្តល់សេវាសាធារណៈលើវិស័យដីធ្លី និងសំណង់	318.0
៤.៣.អនុកម្មវិធីទី៣ ÷ ប្រសិទ្ធភាពនៃដំណើរការរដ្ឋបាល និងដំណើរការទូទៅ	601.0
៤.៤.អនុកម្មវិធីទី៤÷ ការគ្រប់គ្រងធនធានមនុស្ស	573.1
៤.៥.អនុកម្មវិធីទី៥ ÷ ការបណ្តុះបណ្តាលវិជ្ជាជីវៈ និងការផ្សព្វផ្សាយអប់រំច្បាប់ និងគោលនយោបាយពាក់ព័ន្ធនឹងវិស័យការងាររបស់ក្រសួង	807.0
៤.៦.អនុកម្មវិធីទី៦ ÷ ការងារបញ្ហាបយេនឌ័រលើវិស័យដីធ្លី និងការគាំទ្រការងារសង្គមផ្សេងៗ	309.0
៤.៧.អនុកម្មវិធីទី៧ ÷ អធិការកិច្ចលើដំណើរការរដ្ឋបាល និងគុណភាពបច្ចេកទេស	787.0
៤.៨.អនុកម្មវិធីទី៨ ÷ នីតិកម្ម កិច្ចការគតិយុត្តនិងការផ្សព្វផ្សាយគោលនយោបាយនិងបទដ្ឋានគតិយុត្ត	2,550.5
៤.៩.អនុកម្មវិធីទី៩ ÷ អភិវឌ្ឍសេដ្ឋកិច្ច កិច្ចការវិនិយោគ និងការងារស្ថិតិ	268.5
៤.១០.អនុកម្មវិធីទី១០÷ ការអភិវឌ្ឍន៍សវនដ្ឋាន	240.0
៤.១១.អនុកម្មវិធីទី១១ ÷ ការអនុវត្តកិច្ចលទ្ធកម្មសាធារណៈ	205.0
៤.១២.អនុកម្មវិធីទី១២÷ ការងាររដ្ឋបាលគាំទ្រដល់កម្មវិធីទី ៤របស់មន្ទីររបស់មន្ទីររាជធានី-ខេត្ត	54,903.4
៥.កម្មវិធីទី៥ ÷ លំនៅឋាន	**2,035.4**
៥.១.អនុកម្មវិធីទី១÷ ពង្រឹងកិច្ចការបទប្បញ្ញត្តិ ផែនការ និងទំនាក់ទំនងសហប្រតិបត្តិការការងារលំនៅឋាន	426.0
៥.២.អនុកម្មវិធីទី២÷ បទដ្ឋានបច្ចេកទេស និងគតិយុត្តលំនៅឋាន	510.0
៥.៣.អនុកម្មវិធីទី ៣ ÷ មូលនិធិ និងឥណទានលំនៅឋាន	575.0
៥.៤.អនុកម្មវិធីទី៤÷ សម្បទានដីសង្គមកិច្ច និងការសាងសង់ផ្ទះជូនគ្រួសារយោធិន និងនគរបាល	402.5
៥.៥.អនុកម្មវិធីទី៥÷ ការងារលំនៅឋានគាំទ្រដល់កម្មវិធីទី៥របស់មន្ទីររាជធានី-ខេត្ត	121.9

តារាង ២៣ ÷ គម្រោងចំណាយថវិកាក្រសួងមុខងារសាធារណៈ តាមកម្មវិធី-អនុកម្មវិធី	ច្បាប់ ២០២០
សរុបរួម	**61,238.0**
១.កម្មវិធីទី១៖ កំណែទម្រង់រដ្ឋបាលសាធារណៈ	**5,375.0**
១.១.អនុកម្មវិធីទី១៖ ការលើកកម្ពស់សមត្ថភាពស្ថាប័ន	907.0
១.២.អនុកម្មវិធីទី២៖ ការពង្រឹងភាពស្អាតស្អំក្នុងរដ្ឋបាលសាធារណៈ	1,115.0
១.៣.អនុកម្មវិធីទី៣៖ ការពង្រឹងប្រសិទ្ធភាពអនុវត្តការងារ	1,580.0
១.៤.អនុកម្មវិធីទី៤៖ ការតាមដាន ត្រួតពិនិត្យ និងវាយតម្លៃការអនុវត្តកម្មវិធីជាតិកំណែទម្រង់រដ្ឋបាលសាធារណៈ	675.0
១.៥.អនុកម្មវិធីទី៥៖ ការងារកែទម្រង់របស់រាជរដ្ឋាភិបាលនិងផ្សព្វផ្សាយសកម្មភាពកាងារកែទម្រង់រដ្ឋបាលសាធារណៈ	1,098.0
២.កម្មវិធីទី២៖ ការអភិវឌ្ឍធនធានមនុស្សក្នុងវិស័យសាធារណៈ	**6,937.0**
២.១.អនុកម្មវិធីទី១៖ ការបណ្តុះបណ្តាល និងអភិវឌ្ឍន៍សមត្ថភាពមន្ត្រីរាជការ	3,370.0
២.២.អនុកម្មវិធីទី២៖ ការស្រាវជ្រាវ និង សហប្រតិបត្តិការអន្តរជាតិ	3,567.0
៣.កម្មវិធីទី៣៖ ការគ្រប់គ្រងមន្ត្រីរាជការស៊ីវិលនិងកែលម្អរបៀបរបបគ្រប់គ្រងនិងចាត់ចែងការងារ	**2,043.1**
៣.១.អនុកម្មវិធីទី១៖ ការត្រួតពិនិត្យរដ្ឋបាលមន្ត្រីរាជការ និងការគ្រប់គ្រងក្របខណ្ឌ	320.0
៣.២.អនុកម្មវិធីទី២៖ ការលើកកម្ពស់ប្រសិទ្ធភាពការងារនីតិកម្មកិច្ចការមុខងារសាធារណៈអាស៊ាន និងអន្តរជាតិ និងការគាំទ្រទូទៅ	438.0
៣.៣.អនុកម្មវិធីទី៣៖ ទំនើបកម្មបច្ចេកទេសព័ត៌មានវិទ្យានិងការកែលម្អការចាត់ចែងការងារ	213.0
៣.៤.អនុកម្មវិធីទី៤៖ ការពង្រឹងប្រសិទ្ធភាពក្នុងការគ្រប់គ្រងមន្ត្រីរាជការ និងបណ្តុះបណ្តាលនៅថ្នាក់ក្រោមជាតិ	1,072.1
៤.កម្មវិធីទី៤៖ ការគាំទ្រ សម្របសម្រួលទូទៅរបស់ក្រសួង និងមន្ទីរមុខងារសាធារណៈរាជធានី ខេត្ត	**46,882.9**
៤.១.អនុកម្មវិធីទី១៖ ការគ្រប់គ្រងចាត់ចែងកិច្ចការទូទៅ និងការគ្រប់គ្រងបុគ្គលិកក្នុងក្របខណ្ឌក្រសួងមុខងារសាធារណៈ	349.4
៤.២.អនុកម្មវិធីទី២៖ ការរៀបចំ និងគ្រប់គ្រងថវិកា កិច្ចការហិរញ្ញវត្ថុ ការផ្គត់ផ្គង់ និងការអភិវឌ្ឍហេដ្ឋារចនាសម្ព័ន្ធ	25,157.6
៤.៣.អនុកម្មវិធីទី៣៖ ការធ្វើអធិការកិច្ចមុខងារសាធារណៈ និងការធ្វើសវនកម្មផ្ទៃក្នុង	205.0
៤.៤.អនុកម្មវិធីទី៤៖ ការងារកែទម្រង់រដ្ឋបាលក្នុងក្របខណ្ឌក្រសួង	80.0
៤.៥.អនុកម្មវិធីទី៥៖ ការគាំទ្រ និងការសម្របសម្រួលកិច្ចការទូទៅរបស់មន្ទីរមុខងារសាធារណៈរាជធានី ខេត្តទាំង២៥	21,090.9

តារាង ២៤ ÷ គម្រោងចំណាយថវិកាក្រសួងផែនការ តាមកម្មវិធី-អនុកម្មវិធី	ច្បាប់ ២០២០
សរុបរួម	**97,271.0**
១. កម្មវិធីទី១៖ អភិវឌ្ឍយុទ្ធសាស្ត្រសម្រាប់ការអភិវឌ្ឍន៍ក្នុងវិស័យផែនការ	**11,965.3**
១.១. អនុកម្មវិធីទី១៖ ការរៀបចំផែនការយុទ្ធសាស្ត្រ ដើម្បីអភិវឌ្ឍជាតិ	8,689.0
១.២. អនុកម្មវិធីទី២៖ ការរៀបចំគាំទ្រដល់ការងាររៀបចំផែនការយុទ្ធសាស្ត្រអភិវឌ្ឍជាតិ	2,091.0
១.៣. អនុកម្មវិធីទី៣៖ កិច្ចសហប្រតិបត្តិការជាមួយបណ្តាប្រទេសនៅក្នុងតំបន់ក្នុងក្របខណ្ឌការងារផែនការនិងស្ថិតិ	545.0
១.៤. អនុកម្មវិធីទី៤៖ ការពង្រឹងការងារផែនការ របស់មន្ទីរផែនការ រាជធានីខេត្តទាំង២៥	640.3
២. កម្មវិធីទី២៖ ពង្រឹងនិងពង្រីកប្រព័ន្ធស្ថិតិជាតិ	**2,565.6**
២.១. អនុកម្មវិធីទី១៖ លើកកម្ពស់ស្ថិតិជាតិ និងថ្នាក់ក្រោមជាតិ	791.0
២.២. អនុកម្មវិធីទី២៖ ប្រមូលចងក្រង ផលិតទិន្នន័យស្ថិតិនិងវិភាគទិន្នន័យអង្កេត និងផ្សព្វផ្សាយ	1,388.0
២.៣. អនុកម្មវិធីទី៣៖ ការពង្រឹងការងារស្ថិតិ របស់មន្ទីរផែនការ រាជធានីខេត្តទាំង២៥	386.6
៣. កម្មវិធីទី៣៖ សម្របសម្រួល និងជំរុញការអនុវត្តគោលនយោបាយជាតិប្រជាជន២០១៦-២០៣០	**1,496.0**
៣.១. អនុកម្មវិធីទី១៖ ការបញ្ជ្រាបគោលនយោបាយជាតិប្រជាជន និងការអភិវឌ្ឍន៍	1,296.0
៣.២. អនុកម្មវិធីទី២៖ ការពង្រឹងការងារគោលនយោបាយជាតិប្រជាជន និងការអភិវឌ្ឍន៍របស់មន្ទីរផែនការរាជធានីខេត្ត	200.0
៤. កម្មវិធីទី៤៖ សម្របសម្រួល និងជំរុញការអភិវឌ្ឍវិទ្យាសាស្ត្រ និងបច្ចេកវិទ្យា	**1,013.1**
៤.១. អនុកម្មវិធីទី១៖ កសាងមូលដ្ឋាន និងបង្កើតបរិយាកាសសម្រាប់អភិវឌ្ឍវិទ្យាសាស្ត្រនិងបច្ចេកវិទ្យា	466.2
៤.២. អនុកម្មវិធីទី២៖ ការស្រាវជ្រាវនិងអភិវឌ្ឍ និងសហប្រតិបត្តិការជាតិ និងអន្តរជាតិ ផ្នែកវិទ្យាសាស្ត្រនិងបច្ចេកវិទ្យា	209.8
៤.៣. អនុកម្មវិធីទី៣៖ តាមដាន ត្រួតពិនិត្យនិងវាយតម្លៃ	154.0
៤.៤. អនុកម្មវិធីទី២៖ ការពង្រឹងការងារវិទ្យាសាស្ត្រ និងបច្ចេកវិទ្យា របស់មន្ទីរផែនការ រាជធានីខេត្តទាំង២៥	183.1
៥. កម្មវិធីទី៥៖ ការគាំទ្រកិច្ចការរដ្ឋបាលទូទៅ និងការអភិវឌ្ឍស្ថាប័ន	**80,231.0**
៥.១. អនុកម្មវិធីទី១៖ ការចូលរួមលើកកម្ពស់រដ្ឋបាលសាធារណៈ	32,253.0
៥.២. អនុកម្មវិធីទី២៖ ការពង្រឹងលើវិស័យផែនការ ស្ថិតិរបស់មន្ទីរផែនការរាជធានី ខេត្តទាំង២៥	47,978.0

តារាង ២៥ ÷ គម្រោងចំណាយថវិកាក្រសួងការបរទេស និងសហប្រតិបត្តិការអន្តរជាតិ តាមកម្មវិធី-អនុកម្មវិធី	ច្បាប់ ២០២០
សរុបរួម	**154,521.0**
១.កម្មវិធីទី១៖ពង្រឹងកិច្ចសហប្រតិបត្តិការអន្តរជាតិ និងពង្រីកទំនាក់ទំនងការងារការទូតនៅលើពិភពលោក	**154,521.0**
១.១.អនុកម្មវិធីទី១៖ បង្កើនការបណ្តុះបណ្តាលធនធានមនុស្សក្នុងវិស័យការបរទេសនិងសហប្រតិបត្តិការអន្តរជាតិ និង ការអភិវឌ្ឍន៍វិទ្យាស្ថាន។	2,407.0
១.២.អនុកម្មវិធីទី២៖ បង្កើនកិច្ចសហប្រតិបត្តិការអន្តរជាតិផ្សេងៗពាក់ពន្ធ័និងការងារអាស៊ាន។	1,362.0
១.៣.អនុកម្មវិធីទី៣៖ កិច្ចសហប្រតិបត្តិការតំបន់អាស៊ី-ប៉ាស៊ីហ្វិក និងបង្កើនកិច្ចសហប្រតិបត្តិការអន្តរជាតិនៅក្នុងបេសកកម្ម ពាក់ព័ន្ធនឹងកិច្ចការច្បាប់កិច្ចការកុងស៊ុល និងកិច្ចការព្រំដែន។	741.0
១.៤.អនុកម្មវិធីទី៤៖ បង្កើនប្រសិទ្ធភាព នៃការគាំទ្រសេវាទូទៅនៅអង្គភាពក្រោមឱវាទក្រសួង។	2,284.0
១.៥.អនុកម្មវិធីទី៥៖ បង្កើនកិច្ចសហប្រតិបត្តិការទ្វេភាគី និងពហុភាគីដើម្បីការពារប្រយោជន៍ជាតិនៅបរទេស	442.0
១.៦.អនុកម្មវិធីទី៦៖ ការពង្រឹង និងអភិវឌ្ឍន៍ធនធានមនុស្សក្នុងវិស័យការបរទេស និងធ្វើការស្រាវជ្រាវវិភាគ ព្យាករណ៍ អំពីការវិវត្តន៍នៃស្ថានការណ៍ជាតិ និងអន្តរជាតិ រៀបចំផែនការយុទ្ធសាស្ត្រនិងការងារការទូតសេដ្ឋកិច្ច	2,264.0
១.៧.អនុកម្មវិធីទី៧៖ ការបង្កើនប្រសិទ្ធភាពនៃការគាំទ្រសេវាទូទៅទាំងក្នុង និងក្រៅប្រទេស	145,021.0

តារាង ២៦ ÷ គម្រោងចំណាយថវិកាស្ថាប័នប្រឆាំងអំពើពុករលួយ តាមកម្មវិធី-អនុកម្មវិធី	ច្បាប់ ២០២០
សរុបរួម	**49,604.0**
១.កម្មវិធីទី១៖ វិធានការអប់រំបង្ការទប់ស្កាត់ និងអនុវត្តច្បាប់ប្រឆាំងអំពើពុករលួយ	**3,543.0**
១.១.អនុកម្មវិធីទី១៖ ការអប់រំផ្សព្វផ្សាយច្បាប់ប្រឆាំងអំពើពុករលួយ	1,498.0
១.២.អនុកម្មវិធីទី២៖ ការងារបង្ការទប់ស្កាត់បទល្មើសពុករលួយ	320.0
១.៣.អនុកម្មវិធីទី៣៖ ការគ្រប់គ្រងពាក្យបណ្តឹងការទទួល ការពិនិត្យ និងចំណាត់ការពាក្យប្តឹង	348.0
១.៤.អនុកម្មវិធីទី៤៖ កិច្ចសហប្រតិបត្តិការជាមួយដៃគូជាតិ និងអន្តរជាតិ	685.0
១.៥. អនុកម្មវិធីទី៥៖ យន្តការការងារបច្ចេកទេស និងកោសល្យវិច្ច័យ	282.0
១.៦. អនុកម្មវិធីទី៦៖ ការប្រមូលព័ត៌មាន និងការស៊ើបអង្កេតបទល្មើសពុករលួយ	410.0
២.កម្មវិធីទី២៖ សេវាកម្មគាំទ្រទូទៅ	**46,061.0**
២.១.អនុកម្មវិធីទី១៖ ការបង្កើនប្រសិទ្ធភាព និងគុណភាពសេវាកម្មរដ្ឋបាលសាធារណៈ	10,645.0
២.២.អនុកម្មវិធីទី២៖ បេសកកម្មពិសេស ចារកម្ម និងស៊ើបអង្កេតសម្ងាត់	9,309.0
២.៣.អនុកម្មវិធីទី៣៖ លើកកម្ពស់លក្ខខណ្ឌការងាររបស់មន្ត្រីរាជការ	24,810.0
២.៤.អនុកម្មវិធីទី៤៖ បង្កើនសមត្ថភាព និងសុខមាលភាពមន្ត្រីរាជការ	1,215.0
២.៥.អនុកម្មវិធីទី៥ ៖ ប្រសិទ្ធភាពការងារប្រកាសទ្រព្យសម្បត្តិ និងបំណុល	82.0

តារាង ២៧ ÷ គម្រោងចំណាយថវិកាក្រុមប្រឹក្សាអភិវឌ្ឍន៍កម្ពុជា តាមកម្មវិធី-អនុកម្មវិធី	ច្បាប់ ២០២០
សរុបរួម	**16,200.0**
១.កម្មវិធីទី១៖ ពង្រឹង និងពង្រីក វិស័យឯកជន និងភាពជាដៃគូក្នុងកិច្ចអភិវឌ្ឍន៍	**16,200.0**
១.១.អនុកម្មវិធីទី១៖ កិច្ចការសម្របសម្រួល ការងារវិនិយោគឯកជន និងការអនុវត្តគោលនយោបាយ អភិវឌ្ឍវិស័យឧស្សាហកម្ម	2,685.0
១.២.អនុកម្មវិធីទី២៖ ភាពជាដៃគូក្នុងកិច្ចអភិវឌ្ឍន៍	920.0
១.៣.អនុកម្មវិធីទី៣៖ ការគាំទ្រទូទៅក្នុងក្រុមប្រឹក្សាអភិវឌ្ឍន៍កម្ពុជា	12,595.0

តារាង ២៨ ÷ គម្រោងចំណាយថវិកាអាជ្ញាធរសវនកម្មជាតិ តាមកម្មវិធី-អនុកម្មវិធី	ច្បាប់ ២០២០
សរុបរួម	**14,986.0**
១.កម្មវិធីទី១៖ ការគ្រប់គ្រង និងសម្របសម្រួលការងារសវនកម្ម	**14,986.0**
១.១.អនុកម្មវិធីទី១៖ ការអនុវត្តការងារសវនកម្ម	1,129.8
១.២.អនុកម្មវិធីទី២៖ សេវាគាំទ្រទូទៅរបស់ស្ថាប័ន	13,856.2

តារាង ២៩ ÷ គម្រោងចំណាយថវិកាក្រសួងទំនាក់ទំនងជាមួយរដ្ឋសភា-ព្រឹទ្ធសភា និងអធិការកិច្ច តាមកម្មវិធី-អនុកម្មវិធី	ច្បាប់ ២០២០
សរុបរួម	**44,229.0**
១.កម្មវិធីទី១៖ កិច្ចការទំនាក់ទំនងជាមួយរដ្ឋសភា-ព្រឹទ្ធសភា និងអធិការកិច្ច	**44,229.0**
១.១.អនុកម្មវិធីទី១៖ ទំនាក់ទំនងជាមួយស្ថាប័ននីតិបញ្ញត្តិ និងអប់រំផ្សព្វផ្សាយច្បាប់	2,495.7
១.២.អនុកម្មវិធីទី២៖ ការងារអធិការកិច្ច	2,349.7
១.៣.អនុកម្មវិធីទី៣៖ សេវាគាំទ្រទូទៅ	20,535.6
១.៤.អនុកម្មវិធីទី៤៖ ការងារទំនាក់ទំនង និងសម្របសម្រួលជាមួយមន្ទីរ រាជធានី ខេត្ត	18,848.0

តារាង ៣០ ÷ គម្រោងចំណាយថវិកាអគ្គលេខាធិការដ្ឋានក្រុមប្រឹក្សាធម្មនុញ្ញ តាមកម្មវិធី-អនុកម្មវិធី	ច្បាប់ ២០២០
សរុបរួម	**13,700.0**
១.កម្មវិធីទី១៖ ធានាការគោរពនីតិរដ្ឋ ការពារឯករាជ្យភាព អនុវត្តអព្យាក្រឹតភាព	**13,700.0**
១.១.អនុកម្មវិធីទី១៖ លើកកំពស់ការអនុវត្តសមត្ថកិច្ច និងគុណតម្លៃរបស់ស្ថាប័ន	1,201.0
១.២.អនុកម្មវិធីទី២៖ ការអភិវឌ្ឍន៍ស្ថាប័ន និងគាំទ្រផ្នែករដ្ឋបាល និងហិរញ្ញវត្ថុ	12,499.0

តារាង ៣១ ÷ គម្រោងចំណាយថវិកាអគ្គលេខាធិការដ្ឋានព្រឹទ្ធសភា តាមកម្មវិធី-អនុកម្មវិធី	ច្បាប់ ២០២០
សរុបរួម	**87,309.0**
១.កម្មវិធីទី១៖ ការអនុវត្តមុខងាររបស់ព្រឹទ្ធសភា និងអគ្គលេខាធិការដ្ឋាន	**87,309.0**
១.១.អនុកម្មវិធីទី១៖ កិច្ចការនីតិកម្ម តាមដានការអនុវត្តច្បាប់ និងតំណាង	87,309.0

តារាង ៣២ ÷ គម្រោងចំណាយថវិកាអគ្គលេខាធិការដ្ឋានរដ្ឋសភា តាមកម្មវិធី-អនុកម្មវិធី	ច្បាប់ ២០២០
សរុបរួម	**193,937.0**
១.កម្មវិធីទី១៖ ការអនុវត្តមុខងារ និងតួនាទីនីតិប្បញ្ញត្តិរបស់ស្ថាប័នរដ្ឋសភា	**27,589.0**
១.១.អនុកម្មវិធីទី១៖ ការពិនិត្យ និងសិក្សាសេចក្តីព្រាងច្បាប់ សេចក្តីស្នើច្បាប់	13,000.4
១.២.អនុកម្មវិធីទី២៖ ការពិនិត្យតាមដានការលើកកម្ពស់ការអនុវត្តច្បាប់ និងការពង្រឹងតួនាទីភាពជាតំណាង	14,588.6
២.កម្មវិធីទី២៖ កិច្ចការទូតរបស់រដ្ឋសភាក្នុងតំបន់ និងក្នុងពិភពលោក	**31,798.5**
២.១.អនុកម្មវិធីទី១៖កិច្ចសហប្រតិបត្តិការទ្វេភាគី ពហុភាគី និងសមាហរណកម្ម	31,798.5
៣.កម្មវិធីទី៣៖ កិច្ចការធនធានមនុស្ស និងបង្កើនគុណភាពសេវាជូនរដ្ឋសភា	**134,549.5**
៣.១.អនុកម្មវិធីទី១៖ ការអភិវឌ្ឍធនធានមនុស្ស និងសមត្ថភាពស្ថាប័ន	134,549.5

តារាង ៣៣ ÷ គម្រោងចំណាយថវិកាក្រសួងព្រះបរមរាជវាំង តាមកម្មវិធី-អនុកម្មវិធី	ច្បាប់ ២០២០
សរុបរួម	**102,815.0**
១.កម្មវិធីទី១៖ ព្រះរាជកិច្ច ព្រះមហាក្សត្រ និង សម្តេចព្រះវររាជមាតាជាតិខ្មែរ	**102,815.0**
១.១.អនុកម្មវិធីទី១៖ ព្រះរាជកិច្ច ព្រះករុណា ជា ព្រះមហាក្សត្រ ជា ព្រះប្រមុខរដ្ឋ និង សម្តេចព្រះមហាក្សត្រី ព្រះវររាជមាតាជាតិខ្មែរ ចូលរួមព្រះរាជសកម្មភាពក្នុងវិស័យសង្គមកិច្ច មនុស្សធម៌ វប្បធម៌ សាសនា	32,514.0
១.២.អនុកម្មវិធីទី២៖ ព្រះរាជបេសកកម្មក្រៅប្រទេស ថ្វាយ ព្រះមហាក្សត្រនិងសម្តេចព្រះមហាក្សត្រី ព្រះវររាជមាតាជាតិខ្មែរ	3,655.0
១.៣.អនុកម្មវិធីទី៣៖ កិច្ចការគាំទ្រ ថ្វាយ ព្រះរាជកិច្ច និងការគ្រប់គ្រងរដ្ឋបាលទូទៅ	66,646.0

តារាង ៣៤ ÷ គម្រោងចំណាយថវិកាទីស្តីការគណៈរដ្ឋមន្ត្រី តាមកម្មវិធី-អនុកម្មវិធី	ច្បាប់ ២០២០
សរុបរួម	**427,020.0**
១.កម្មវិធីទី១៖ បន្តដឹកនាំសម្របសម្រួលការរៀបចំ និងអនុវត្តគោលនយោបាយរបស់រាជរដ្ឋាភិបាលលើគ្រប់វិស័យ ដើម្បីការអភិវឌ្ឍន៍ និងកាត់បន្ថយភាពក្រីក្រ	**427,020.0**
១.១.អនុកម្មវិធីទី១៖ការរៀបចំ និងសម្របសម្រួលអនុវត្តគោលនយោបាយរបស់រាជរដ្ឋាភិបាល	132,618.0
១.២.អនុកម្មវិធីទី២៖ កិច្ចការរបស់អាជ្ញាធរ គណៈកម្មាធិការ ក្រុមប្រឹក្សា និងអង្គភាពចំណុះទីស្តីការគណៈរដ្ឋមន្ត្រី	74,114.0
១.៣.អនុកម្មវិធីទី៣៖ សេវាគាំទ្រទូទៅផ្សេងៗរបស់ទីស្តីការគណៈរដ្ឋមន្ត្រី	220,288.0

តារាង ៣៥ ÷ គម្រោងចំណាយថវិកាក្រសួងការពារជាតិ តាមកម្មវិធី-អនុកម្មវិធី	ច្បាប់ ២០២០
សរុបរួម	**2,536,728.0**
១. កម្មវិធីទី១៖ ដឹកនាំបញ្ជា ហ្វឹកហ្វឺន ធ្វើប្រតិបត្តិការ ការពារសុខសន្តិភាព និងរក្សាសណ្តាប់ធ្នាប់សង្គម	**26,698.0**
១.១. អនុកម្មវិធីទី១៖ បញ្ជាដឹកនាំតាមជំនាញ	3,069.0
១.២. អនុកម្មវិធីទី២៖ ប្រតិបត្តិការកងទ័ពជើងគោក	2,859.0
១.៣. អនុកម្មវិធីទី៣៖ ប្រតិបត្តិការកងទ័ពជើងទឹក	5,619.0
១.៤. អនុកម្មវិធីទី៤៖ ប្រតិបត្តិការកងទ័ពជើងអាកាស	4,889.0
១.៥. អនុកម្មវិធីទី៥៖ ប្រតិបត្តិការកងរាជអាវុធហត្ថលើផ្ទៃប្រទេស	10,081.0
១.៦. អនុកម្មវិធីទី៦៖ កិច្ចការពារសុវត្ថិភាពថ្នាក់ដឹកនាំ	181.0
២. កម្មវិធីទី២៖ សហប្រតិបត្តិការយោធាក្នុងតំបន់ និងអន្តរជាតិ	**8,708.0**
២.១. អនុកម្មវិធីទី១៖ ការងារការទូត និងនយោបាយវិស័យយោធា	5,108.0
២.២. អនុកម្មវិធីទី២៖ ការងារស្រាវជ្រាវ-ចារកិច្ច	421.0
២.៣. អនុកម្មវិធីទី៣៖ ចូលរួមភារកិច្ចរក្សាសន្តិភាពរបស់អង្គការសហប្រជាជាតិ	1,217.0
២.៤. អនុកម្មវិធីទី៤៖ ទប់ស្កាត់អាវុធ និងសារធាតុគីមីសង្គ្រាម	1,962.0
៣. កម្មវិធីទី៣៖ ថែទាំគ្រឿងបំពាក់បច្ចេកទេស វិស្វកម្ម និងបញ្ជូនសារ	**34,717.0**
៣.១. អនុកម្មវិធីទី១៖ គ្រប់គ្រងថែទាំគ្រឿងបំពាក់បច្ចេកទេស	12,743.0
៣.២. អនុកម្មវិធីទី២៖ គ្រប់គ្រងការងារវិស្វកម្ម	21,264.0
៣.៣. អនុកម្មវិធីទី៣៖ គ្រប់គ្រងការងារបញ្ជូនសារ	710.0
៤. កម្មវិធីទី៤៖ សេវាគាំទ្ររដ្ឋបាលទូទៅ និងហិរញ្ញវត្ថុ	**2,466,605.0**
៤.១. អនុកម្មវិធីទី១៖ សេវារដ្ឋបាលទូទៅ	838.0
៤.២. អនុកម្មវិធីទី២៖ អនុវត្តគោលនយោបាយយោធសេវា	37,674.0
៤.៣. អនុកម្មវិធីទី៣៖ សេវាកស្តុភារហិរញ្ញវត្ថុ	2,428,093.0

តារាង ៣៦ ÷ គម្រោងចំណាយថវិកាក្រសួងមហាផ្ទៃ (ផ្នែកសន្តិសុខសាធារណៈ) តាមកម្មវិធី-អនុកម្មវិធី	ច្បាប់ ២០២០
សរុបរួម	**1,703,340.0**
១. កម្មវិធីទី១៖ ការការពារសន្តិសុខជាតិ និងសណ្តាប់ធ្នាប់សាធារណៈ	**125,663.8**
១.១. អនុកម្មវិធីទី១៖ ពង្រឹងសេវាគាំទ្រ និងការពារសន្តិសុខសង្គម	92,974.0
១.២. អនុកម្មវិធីទី២៖ ការថែរក្សាសន្តិសុខតាមព្រំដែន	1,472.6
១.៣. អនុកម្មវិធីទី៣៖ ការចូលរួមអនុវត្តសេវាយុត្តិធម៌	456.4
១.៤. អនុកម្មវិធីទី៤៖ ការរក្សាសណ្តាប់ធ្នាប់សាធារណៈ	4,484.3
១.៥. អនុកម្មវិធីទី៥៖ ការថែរក្សាសន្តិសុខ សុវត្ថិភាព និងសណ្តាប់ធ្នាប់សាធារណៈរាជធានី ខេត្ត	26,276.5
២. កម្មវិធីទី២៖ កិច្ចការអត្តសញ្ញាណបុគ្គល និងអន្តោប្រវេសន៍	**136,440.9**
២.១. អនុកម្មវិធីទី១៖ ការគ្រប់គ្រងអត្តសញ្ញាណបុគ្គល	83,312.1
២.២. អនុកម្មវិធីទី២៖ ការគ្រប់គ្រងអន្តោប្រវេសន៍	53,128.8
៣. កម្មវិធីទី៣៖ កិច្ចការសន្តិសុខមិនប្រពៃណី	**21,057.7**
៣.១. អនុកម្មវិធីទី១៖ ការប្រយុទ្ធប្រឆាំងគ្រឿងញៀន	12,385.0
៣.២. អនុកម្មវិធីទី២៖ ការប្រយុទ្ធប្រឆាំងអំពើជួញដូរមនុស្ស	5,252.0
៣.៣. អនុកម្មវិធីទី៣៖ ការគ្រប់គ្រងសុវត្ថិភាពចរាចរណ៍ផ្លូវគោក	1,726.0
៣.៤. អនុកម្មវិធីទី៤៖ ការប្រឆាំងទារុណកម្ម	1,031.0
៣.៥. អនុកម្មវិធីទី៥៖ ការប្រយុទ្ធប្រឆាំងផលិតផលក្លែងក្លាយ	663.7
៤. កម្មវិធីទី៤៖ សេវាគាំទ្រកិច្ចប្រតិបត្តិការទូទៅ	**1,420,177.6**
៤.១. អនុកម្មវិធីទី១៖ សេវារដ្ឋបាល និងអភិវឌ្ឍន៍ស្ថាប័ន	3,491.6
៤.២. អនុកម្មវិធីទី២៖ សេវាគាំទ្រហិរញ្ញវត្ថុ ភស្តុភារ និងការគ្រប់គ្រងទ្រព្យសម្បត្តិរដ្ឋ	1,402,904.0
៤.៣. អនុកម្មវិធីទី៣៖ សេវានៃការបណ្តុះបណ្តាល	12,243.6
៤.៤. អនុកម្មវិធីទី៤៖ សេវាអធិការកិច្ច	355.8
៤.៥. អនុកម្មវិធីទី៥៖ ពង្រឹងសេវាសវនកម្មផ្ទៃក្នុង	940.0
៤.៦. អនុកម្មវិធីទី៦៖ សេវាក្រុមប្រឹក្សានីតិកម្ម	242.6

តារាង ៣៧ ÷ គម្រោងចំណាយថវិកាក្រសួងមហាផ្ទៃ (ផ្នែករដ្ឋបាលទូទៅ) តាមកម្មវិធី-អនុកម្មវិធី	ច្បាប់ ២០២០
សរុបរួម	**255,261.0**
១. កម្មវិធីទី១៖ ការគ្រប់គ្រងរដ្ឋបាលដែនដី	**15,763.0**
១.១. អនុកម្មវិធីទី១៖ ការគ្រប់គ្រងរដ្ឋបាលដែនដីរបស់រាជធានី ខេត្ត	2,720.0
១.២. អនុកម្មវិធីទី២៖ ការអភិវឌ្ឍតាមបែបប្រជាធិបតេយ្យនៅថ្នាក់ក្រោមជាតិ	9,500.0
១.៣. អនុកម្មវិធីទី៣៖ ការគ្រប់គ្រងអត្តសញ្ញាណបុគ្គល	3,543.0
២. កម្មវិធីទី២៖ ការគ្រប់គ្រងពន្ធនាគារ	**69,160.0**
២.១. អនុកម្មវិធីទី១៖ ការអនុវត្តបទដ្ឋានគ្រប់គ្រងពន្ធនាគារ	62,207.0
២.២. អនុកម្មវិធីទី២៖ អភិវឌ្ឍជំនាញវិជ្ជាជីវៈ	6,953.0
៣. កម្មវិធីទី៣៖ សេវាគាំទ្រទូទៅ	**170,338.0**
៣.១. អនុកម្មវិធីទី១៖ សេវាកិច្ចការបុគ្គលិក	147,995.0
៣.២. អនុកម្មវិធីទី២៖ សេវាផ្នែករដ្ឋបាល ហិរញ្ញវត្ថុ អធិការកិច្ច និងសវនកម្មផ្ទៃក្នុង	22,343.0

តារាង ៣៨ ÷ គម្រោងចំណាយថវិកាក្រសួងយុត្តិធម៌ តាមកម្មវិធី-អនុកម្មវិធី	ច្បាប់ ២០២០
សរុបរួម	**165,049.0**
១. កម្មវិធីទី១៖ កិច្ចការច្បាប់	**10,115.9**
១.១. អនុកម្មវិធីទី១៖ សេវាអយ្យការ និងព្រហ្មទណ្ឌ	1,593.2
១.២. អនុកម្មវិធីទី២៖ សេវារដ្ឋប្បវេណី	3,642.5
១.៣. អនុកម្មវិធីទី៣៖ សេវាអភិវឌ្ឍលើវិស័យយុត្តិធម៌	4,880.2
២. កម្មវិធីទី២៖ កិច្ចការតុលាការ	**121,191.6**
២.១. អនុកម្មវិធីទី១៖ សេវារដ្ឋបាលតុលាការ	1,178.6
២.២. អនុកម្មវិធីទី២៖ សេវាផ្តល់វិជ្ជាជីវៈពាក់ព័ន្ធតុលាការ	7,916.0
២.៣. អនុកម្មវិធីទី៣៖ សេវាសាលាដំបូង និងអយ្យការអមសាលាដំបូងរាជធានី ខេត្ត	89,996.0
២.៤. អនុកម្មវិធីទី៤៖ កិច្ចការឯករាជ្យភាពចៅក្រម	6,328.0
២.៥. អនុកម្មវិធីទី៥៖ សេវាសាលាឧទ្ធរណ៍ និងមហាអយ្យការអមសាលាឧទ្ធរណ៍	7,877.0
២.៦. អនុកម្មវិធីទី៦៖ សេវាតុលាការកំពូល និងមហាអយ្យការអមតុលាការកំពូល	7,896.0
៣. កម្មវិធីទី៣៖ សេវាគាំទ្រទូទៅ	**33,741.5**
៣.១. អនុកម្មវិធីទី១៖ សេវាពង្រឹងការគ្រប់គ្រង និងធនធានមនុស្ស	18,427.8
៣.២. អនុកម្មវិធីទី២៖ សេវាគាំទ្រកិច្ចដំណើរការទូទៅ	15,313.7

៦.២. ចំណាយថវិកាសរុបរបស់ក្រសួង ស្ថាប័ន (ចំណាយចរន្ត និងចំណាយមូលធន)

តារាង ៣៩

ឯកតា លានរៀល

ល.រ	ក្រសួង-ស្ថាប័ន	ចំណាយចរន្ត	ចំណាយមូលធន	ចំណាយសរុប
1	ក្រសួងអប់រំ យុវជន និងកីឡា	*3,207,220*	*530,910*	3,738,130
2	ក្រសួងសាធារណការនិងដឹកជញ្ជូន	*406,902*	*2,811,330*	3,218,232
3	ក្រសួងការពារជាតិ	*2,536,728*	*0*	2,536,728
4	ក្រសួងសុខាភិបាល	*1,636,498*	*466,401*	2,102,899
5	ក្រសួងមហាផ្ទៃ	*1,958,601*	*124,506*	2,083,107
6	ក្រសួងសង្គមកិច្ច អតីតយុទ្ធជន និងយុវនីតិសម្បទា	*1,137,061*	*5,603*	1,142,664
7	ក្រសួងធនធានទឹកនិងឧតុនិយម	*164,042*	*961,225*	1,125,267
8	ក្រសួងសេដ្ឋកិច្ចនិងហិរញ្ញវត្ថុ	*886,019*	*20,185*	906,204
9	ក្រសួងអភិវឌ្ឍន៍ជនបទ	*196,723*	*472,250*	668,973
10	ក្រសួងកសិកម្ម រុក្ខាប្រមាញ់ និងនេសាទ	*283,076*	*339,708*	622,784
11	ក្រសួងរ៉ែនិងថាមពល	*74,247*	*504,019*	578,266
12	ទីស្តីការគណៈរដ្ឋមន្ត្រី	*427,020*	*100,925*	527,945
13	ក្រសួងឧស្សាហកម្មនិងសិប្បកម្ម	*62,644*	*408,611*	471,255
14	ក្រសួងការងារនិងបណ្តុះបណ្តាលវិជ្ជាជីវៈ	*267,355*	*64,592*	331,947
15	ក្រសួងពាណិជ្ជកម្ម	*126,476*	*127,577*	254,053
16	ក្រសួងវប្បធម៌និងវិចិត្រសិល្បៈ	*185,151*	*8,820*	193,971
17	រដ្ឋសភា	*193,937*	*0*	193,937
18	ក្រសួងរៀបចំដែនដី នគរូបនីយកម្ម និងសំណង់	*137,259*	*36,685*	173,944
19	ក្រសួងយុត្តិធម៌	*165,049*	*6,933*	171,982
20	ក្រសួងទេសចរណ៍	*102,966*	*61,481*	164,447
21	ក្រសួងការបរទេសនិងសហប្រតិបត្តិការអន្តរជាតិ	*154,521*	*0*	154,521
22	ក្រសួងប្រៃសណីយ៍និងទូរគមនាគមន៍	*79,595*	*46,273*	125,868
23	ក្រសួងបរិស្ថាន	*95,716*	*24,141*	119,857
24	ក្រសួងព័ត៌មាន	*90,170*	*21,996*	112,166
25	ព្រះបរមរាជវាំង	*102,815*	*0*	102,815

តារាង ៣៩

ឯកតា លានរៀល

លរ	ក្រសួង-ស្ថាប័ន	ចំណាយចរន្ត	ចំណាយមូលធន	ចំណាយសរុប
26	រដ្ឋលេខាធិការដ្ឋានអាកាសចរស៊ីវិល	*60,164*	*40,001*	100,165
27	ក្រសួងផែនការ	*97,271*	*0*	97,271
28	ព្រឹទ្ធសភា	*87,309*	*0*	87,309
29	ក្រសួងធម្មការនិងសាសនា	*73,427*	*0*	73,427
30	គណៈកម្មាធិការជាតិរៀបចំការបោះឆ្នោត	*64,622*	*0*	64,622
31	ក្រសួងមុខងារសាធារណៈ	*61,238*	*880*	62,118
32	ក្រសួងកិច្ចការនារី	*55,262*	*0*	55,262
33	អង្គភាពប្រឆាំងអំពើពុករលួយ	*49,604*	*1,211*	50,815
34	ក្រសួងទំនាក់ទំនងរដ្ឋសភា ព្រឹទ្ធសភា និងអធិការកិច្ច	*44,229*	*1,211*	45,440
35	ក្រុមប្រឹក្សាអភិវឌ្ឍន៍កម្ពុជា	*16,200*	*0*	16,200
36	អាជ្ញាធរសេវនកម្មជាតិ	*14,986*	*0*	14,986
37	ក្រុមប្រឹក្សាធម្មនុញ្ញ	*13,700*	*0*	13,700

នាយកដ្ឋានថវិកានីយកម្ម

អគ្គនាយកដ្ឋានថវិកា