

ព្រះរាជាណាចក្រកម្ពុជា

ជាតិ សាសនា ព្រះមហាក្សត្រ



កិច្ចព្រមព្រៀងកន្លែងនេសាទសហគមន៍ តេជោមេក្រិច និងឯកសារពាក់ព័ន្ធ

ឈ្មោះសហគមន៍នេសាទ : តេជោមេក្រិច

ភូមិ : ខ្សាច់ និងអំពៅព្រៃ

ឃុំ : កោះសំពៅ និង

ភូមិ : ស្វាយជ្រំ កោះរការ ដីស្រុក និងជ្រៃថ្មី

ឃុំ : កោះរការ

ស្រុក : ពាមជរ

ខេត្ត : ព្រៃវែង

បញ្ជីអត្ថបទ



១. កិច្ចព្រមព្រៀងកន្លែងនេសាទសហគមន៍

២. ផែនទីកន្លែងនេសាទសហគមន៍

៣. បញ្ជីឈ្មោះសមាជិកនិងគណៈកម្មការសហគមន៍នេសាទ និងចេតាសម្ព័ន្ធ

៤. លក្ខន្តិកៈសហគមន៍នេសាទ

៥. បទបញ្ជាផ្ទៃក្នុងសហគមន៍នេសាទ

៦. សេចក្តីថ្លែងការណ៍នៃការបង្កើតសហគមន៍នេសាទ

៧. ឯកសារផ្សេងៗ

ព្រះរាជាណាចក្រកម្ពុជា

ជាតិ សាសនា ព្រះមហាក្សត្រ



កិច្ចព្រមព្រៀងកន្លែងនេសាទសហគមន៍

- ឈ្មោះសហគមន៍នេសាទ : តេជោមេក៏ង
- ភូមិ : ខ្សាច់ និងអំពៅព្រៃ
- ឃុំ : កោះសំពៅ និង
- ភូមិ : ស្វាយជ្រំ កោះរការ ដីស្រុត និងជ្រៃថ្មី
- ឃុំ : កោះរការ
- ស្រុក : ពាមជរ
- ខេត្ត : ព្រៃវែង

ព្រះរាជាណាចក្រកម្ពុជា

ជាតិ សាសនា ព្រះមហាក្សត្រ



កិច្ចព្រមព្រៀងកន្លែងនេសាទសហគមន៍

ឈ្មោះសហគមន៍នេសាទ : តេជោមេកឹង
ភូមិ : ខ្សាច់ និងអំពៅព្រៃ
ឃុំ : កោះសំពៅ និង
ភូមិ : ស្វាយជ្រំ កោះរការ ដីស្រុត និងជ្រៃថ្មី
ឃុំ : កោះរការ
ស្រុក : ពាមជ័រ
ខេត្ត : ព្រៃវែង

កិច្ចព្រមព្រៀង
កន្លែងនេសាទសហគមន៍

មាត្រា ១

នាយខណ្ឌរដ្ឋបាលជលផលព្រៃវែងជាតំណាងស្របច្បាប់នៃរដ្ឋបាលជលផល មានអាសយដ្ឋាននៅភូមិ៤ សង្កាត់កំពង់លាវ ក្រុងព្រៃវែង ខេត្តព្រៃវែង ទូរស័ព្ទលេខ: ០៨៨.៨៧២.៧៧៦៦ ហៅថា "ភាគី ក" ។

និង

ប្រធានគណៈកម្មការសហគមន៍នេសាទ **គេហោមេភីខ** ជាតំណាងស្របច្បាប់ឱ្យសហគមន៍នេសាទដែល មានអាសយដ្ឋានស្ថិតនៅភូមិខ្សាច់ ឃុំកោះសំពៅ ស្រុកពាមជរ ខេត្តព្រៃវែង ទូរស័ព្ទលេខ: ០៧១ ៩៤៨ ៦៧៦៩ ហៅថា "ភាគីខ" ។

ភាគីទាំងពីរបានឯកភាពគ្នាចុះកិច្ចព្រមព្រៀងតាមលក្ខខណ្ឌដូចខាងក្រោម៖

ប្រការ ១.-

ភាគី ក ប្រគល់ដែននេសាទ ដែលជាទ្រព្យសម្បត្តិរបស់រដ្ឋឱ្យភាគី ខ ធ្វើការគ្រប់គ្រង ការពារ អភិរក្ស អភិវឌ្ឍ និង ប្រើប្រាស់ធនធានជលផលរយៈពេល៣ឆ្នាំ ចាប់ពីថ្ងៃទី៣០ ខែកក្កដា ឆ្នាំ២០១៥ រហូតដល់ថ្ងៃទី២៩ ខែកក្កដា ឆ្នាំ២០១៨ ដោយធានានូវចីរភាពតាមរយៈការរៀបចំសហគមន៍នេសាទ ។

ប្រការ ២.-

ដែននេសាទនេះ មានឈ្មោះថាកន្លែងនេសាទសហគមន៍ **គេហោមេភីខ** ដែលលាតសន្ធឹងនៅក្នុង៖

- ១- ភូមិខ្សាច់ ឃុំកោះសំពៅ ស្រុកពាមជរ
- ២- ភូមិអំពៅព្រៃ ឃុំកោះសំពៅ ស្រុកពាមជរ
- ៣- ភូមិស្វាយជ្រំ ឃុំកោះរការ ស្រុកពាមជរ
- ៤- ភូមិកោះរការ ឃុំកោះរការ ស្រុកពាមជរ
- ៥- ភូមិជីស្រុត ឃុំកោះរការ ស្រុកពាមជរ
- ៦- ភូមិជ្រៃថ្មី ឃុំកោះរការ ស្រុកពាមជរ



មាននិយាមកាកន្លែងនេសាទសហគមន៍ដូចខាងក្រោម ៖

(Datum: indian_1960_ UTM Zone 48N)

ល.រ	X	Y	ចំណុចគោលដៅ
1	522046	1205906	ប៉េសេបង្គោលលេខ២៣៩
2	522123	1206571	ភូមិកោះរការ
3	523003	1206571	វាលស្រែច្រាំង
4	522978	1212655	ភូមិស្វាយជ្រំ

5	523242	1213015	មាត់ព្រែកជ្រៅ
6	526452	1213015	ទំនប់ផ្លូវកុមារ
7	529484	1204753	ដៃបង្កង
8	529245	1204259	បង្គោលលេខ២៣៦
9	526576	1203799	បង្គោលលេខ២៣៧
10	524118	1204699	បង្គោលលេខ២៣៨

និយាមកាកន្លែងនេសាទសហគមន៍ដូចខាងក្រោម ៖

ល.រ	X	Y	ចំណុចគោលដៅ
1	527100	1205974	កន្ទុយបឹងល្វែ
2	527149	1206447	កន្ទុយព្រែកកាយ៉ុង
3	526888	1207383	ចំណុចក្បាលក្រពើ
4	526525	1207284	បឹងឈូក
5	526868	1205965	បឹងល្វែ

ដូចមានផែនទីដែលបានភ្ជាប់មកជាមួយ ។

ប្រការ ៣.-

ភាគី ៣ ត្រូវបំពេញភារកិច្ចជាអ្នកជួយសម្របសម្រួល ផ្តល់បច្ចេកទេស ទប់ស្កាត់បទល្មើស តាមដាន និងត្រួតពិនិត្យលើការរៀបចំនិងការប្រព្រឹត្តទៅរបស់សហគមន៍នេសាទ ដូចមានចែងនៅក្នុងមាត្រា២៣ នៃអនុក្រឹត្យលេខ២៥ អនក្រ.បក ចុះថ្ងៃទី២០ ខែមីនា ឆ្នាំ២០០៧ ស្តីពីការគ្រប់គ្រងសហគមន៍នេសាទ ។

ប្រការ ៤.-

ភាគី ១ ត្រូវរៀបចំ៖

- បោះបង្គោលព្រំប្រទល់កន្លែងនេសាទសហគមន៍
- បោះបង្គោលព្រំកន្លែងអភិរក្សជលផល
- ដាក់ស្លាកសញ្ញាកន្លែងអភិរក្សជលផល
- ដាំព្រៃលិចទឹក (ដើមរាំង ត្រស់ ស្មាច់ និងសណ្តាន់) នៅចំនុចបឹងល្វែទំហំ៣ហិកតា
- ស្តារបឹងល្វែ ទំហំ ៣៥០មx១០០មx(៤មx៥ម)
- លែងត្រីមេពូជ ឆ្កិន រីស ក្រាញ់ និងអណ្តែងក្នុងកន្លែងនេសាទសហគមន៍
- កន្លែងអភិរក្សជលផលចំណុចបឹងក្បាលក្រពើ និងបឹងល្វែ
- កន្លែងអភិរក្សជីវចម្រុះ
- ដាំព្រៃលិចទឹក
- ធ្វើវារីវប្បកម្ម
- ចុះល្បាត ទប់ស្កាត់បទល្មើសជលផល
- បណ្តុះបណ្តាល និងផ្សព្វផ្សាយច្បាប់ បច្ចេកទេសនានាដល់សមាជិកសហគមន៍នេសាទ
- ការងារអភិវឌ្ឍផ្សេងៗទៀត។



ប្រការ ៥.-

ភាគី ១ ត្រូវរៀបចំប្រជុំពិភាក្សាអំពី ទំហំ ចំនួន ប្រវែង និងប្រភេទឧបករណ៍នេសាទដែលអនុញ្ញាតឱ្យប្រើប្រាស់នៅក្នុងកន្លែងនេសាទសហគមន៍ ឱ្យសមស្របតាមស្ថានភាពភូមិសាស្ត្រ និងពេលវេលា ផ្អែកតាមច្បាប់ស្តីពីជលផលនិងលិខិតបទដ្ឋានគតិយុត្តិធម៌ដែលពាក់ព័ន្ធ ។

ភាគី ១ មានសិទ្ធិធ្វើនេសាទដោយបោះរបាំងធ្នស់ចាប់ត្រី ដោយមានការចូលរួមថវិកាពីគណៈកម្មការ និងសមាជិកសហគមន៍នេសាទ បន្ទាប់ពីមានការឯកភាពផ្ទៃក្នុងតាមរយៈមហាសន្និបាត ដើម្បីរកថវិកាសម្រាប់ទ្រទ្រង់ និងអភិវឌ្ឍសហគមន៍នេសាទ។ ចំណុចរបាំងធ្នស់ចាប់ត្រីមានចំនួន៩កន្លែង របាំងទប់ចាប់ត្រីតាមព្រំដែនចំនួន១ខ្សែ និងកន្លែង ដោយចាប់ត្រីចំនួន១កន្លែង ដែលមាននិយាមកាដូចខាងក្រោម៖

ល.រ	X	Y	ទីតាំងរបាំងធ្នស់	ថ្ងៃ ខែចាប់ផ្តើម	ថ្ងៃ ខែ បញ្ចប់
1	526738	1212739	ព្រែកតាជុតលបសាច់អូនក្រឡា១.៥ស.ម របាំងធ្នស់ប្រវែង១៥ម	ថ្ងៃទី១ ខែតុលា	ថ្ងៃទី២៨ ខែកុម្ភៈ
2	527215	1212064	ព្រែកតាជុ លបសាច់អូនក្រឡា១.៥ស.ម របាំងធ្នស់ប្រវែង១៥ម	ថ្ងៃទី១ ខែតុលា	ថ្ងៃទី២៨ ខែកុម្ភៈ
3	527378	1211035	ព្រែកកឹងឡាលបសាច់អូនក្រឡា១.៥ស.មរបាំងធ្នស់ប្រវែង២០ម	ថ្ងៃទី១ ខែតុលា	ថ្ងៃទី២៨ ខែកុម្ភៈ
4	527117	1209738	ព្រែកបឹងតាំង យំទំហំ(៤មx៧០ម)របាំងធ្នស់ ប្រវែង៥០ម	ថ្ងៃទី១ ខែតុលា	ថ្ងៃទី២៨ ខែកុម្ភៈ
5	527753	1208258	ព្រែកតាយើងលបសាច់អូនក្រឡា១.៥ស.ម របាំងធ្នស់ប្រវែង១៥ម	ថ្ងៃទី១ ខែតុលា	ថ្ងៃទី២៨ ខែកុម្ភៈ
6	527810	1207921	ព្រែកកតាយើងលបសាច់អូនក្រឡា១.៥ស.ម របាំងធ្នស់ប្រវែង១៥ម	ថ្ងៃទី១ ខែតុលា	ថ្ងៃទី២៨ ខែកុម្ភៈ
7	528203	1206866	ព្រែកមឿងបា យំទំហំ(៤មx៧០ម) របាំងធ្នស់ប្រវែង៧០ម	ថ្ងៃទី១ ខែតុលា	ថ្ងៃទី២៨ ខែកុម្ភៈ
8	529340	1204346	ព្រែកមេកឹង លបសាច់អូនក្រឡា១.៥ស.ម របាំងព្រួលប្រវែង៣៥០ម យំទំហំ(៤មx៧០ម) របាំងធ្នស់ប្រវែង៧០ម	ថ្ងៃទី១ ខែតុលា	ថ្ងៃទី២៨ ខែកុម្ភៈ
9	527008	1203915	ព្រែកជៀស្តក យំទំហំ(៤មx៧០ម) របាំងធ្នស់ប្រវែង២០ម	ថ្ងៃទី១ ខែតុលា	ថ្ងៃទី២៨ ខែកុម្ភៈ
ល.រ	X	Y	ទីតាំងរបាំងទប់ចាប់ត្រីតាមព្រំដែន	ថ្ងៃ ខែចាប់ផ្តើម	ថ្ងៃ ខែ បញ្ចប់
10	522159	1205943	តាមបណ្តោយព្រំដែនពីបង្គោល២៣៦ ទៅ បង្គោល២៣៩ របាំងព្រួលទប់ចាប់ត្រី ប្រវែង៧.៥៣៨ម នេសាទពីខែកក្កដាដល់ខែមករា	ថ្ងៃទី១ ខែសីហា	ថ្ងៃទី៣០ ខែមករា
	526509	1203942			
	529260	1204363			
ល.រ	X	Y	ទីតាំងដោយចាប់ត្រី	ថ្ងៃ ខែចាប់ផ្តើម	ថ្ងៃ ខែ បញ្ចប់
	529340	1204346	ចំណុចព្រែកមេកឹង ដោយចាប់ត្រីទំហំ៨ម x ២៤ម x ១.៥ម	ថ្ងៃទី១ ខែសីហា	ថ្ងៃទី៣០ ខែកញ្ញា

មុនចាប់ផ្តើមបោះរបាំងធ្នស់ចាប់ត្រី គណៈកម្មការសហគមន៍នេសាទត្រូវដាក់ពាក្យស្នើសុំមករដ្ឋបាលជលផល ថ្នាក់កណ្តាល។

ប្រការ ៦.-

- ភាគី ១ មានកាតព្វកិច្ចថែរក្សាការពារធនធានធម្មជាតិដូចខាងក្រោម៖
- គ្រប់គ្រងធនធានជលផលក្នុងកន្លែងនេសាទសហគមន៍ឱ្យបានយូរអង្វែង
 - ការពារព្រៃលិចទឹកដែលមានស្រាប់ឱ្យបានគង់វង្ស ចាត់វិធានការទប់ស្កាត់ និងបង្ការភ្លើងនេះព្រៃ
 - រក្សា និងការពារដីទំនាបលិចទឹកសម្រាប់ដាំព្រៃលិចទឹកឡើងវិញ
 - ការពារកន្លែងអភិរក្សជលផល
 - លែងទៅក្នុងធម្មជាតិវិញ នូវវារីសត្វដែលកំពុងរងគ្រោះថ្នាក់ជិតផុតពូជនៅពេលដែលធ្វើនេសាទបាន

- ការពារសត្វព្រៃគ្រប់ប្រភេទនៅក្នុងដែននេសាទ ឬ ព្រៃលិចទឹក ។

ប្រការ ៧.-

ភាគី ៖ មិនត្រូវធ្វើសកម្មភាពដែលបង្កឱ្យខូចដែននេសាទឬគ្រោះថ្នាក់ដល់ធនធានជលផលដូចខាងក្រោម៖

- ចាប់នូវធនធានជលផលដែលកំពុងរងគ្រោះថ្នាក់ ដូចមានចែងក្នុងប្រកាសរបស់ក្រសួងកសិកម្ម រុក្ខាប្រមាញ់ និងនេសាទ ។
- លើកទំនប់ លុប ឬដឹក បឹង ព្រែក ប្រឡាយ រណ្តៅ ចៀ ស្រះ ដែលពុំមានការអនុញ្ញាតពីស្ថាប័នជំនាញ
- កាប់ ធ្លុក គាស់ រាន ឈូសឆាយព្រៃលិចទឹកក្នុងគោលបំណងហ៊ុំព័ទ្ធយកដីជាកម្មសិទ្ធិ ឬ វាតដីធ្វើស្រែ ចំការ ឬ គោលបំណងផ្សេងៗទៀត ។
- ធ្វើនេសាទ កាប់ព្រៃ ឬអុសក្នុងកន្លែងអភិរក្សជលផល និងក្នុងកន្លែងនេសាទសហគមន៍
- ប្រើប្រាស់ឧបករណ៍ហាមឃាត់ ជាពិសេសឧបករណ៍នេសាទឆក់ត្រី និងឧបករណ៍នេសាទស្បែកមុងគ្រប់ប្រភេទ ។
- ប្រើប្រាស់ឧបករណ៍នេសាទខុស ពីការកំណត់ នៅក្នុងតារាងឧបសម្ព័ន្ធនៃកិច្ចព្រមព្រៀងនេះ
- ចិញ្ចឹមត្រីដែលជាពូជនាំឱ្យខូចដល់បរិស្ថានធម្មជាតិបំផ្លិចបំផ្លាញដល់ធនធានជលផល ឬ បង្កអន្តរាយដល់ដែននេសាទ ។
- ផលិត ទិញ លក់ ដឹកជញ្ជូន រក្សាទុកឧបករណ៍ឆក់ ឧបករណ៍នេសាទស្បែកមុង គ្រប់ប្រភេទ និងអូនអូសទឹកសាប ។
- ដាំ ឬថែរក្សាដំណាំឈូកក្នុងដែននេសាទ ។
- ធ្វើនេសាទដោយមង ឬអូនគ្រប់ប្រភេទដែលមានក្រឡាតូចជាង(១,៥)សង្កីម៉ែត្រ និងធំជាងដប់ប្រាំ(១៥)សង្កីម៉ែត្រ ក្នុងដែននេសាទទឹកសាប ។

ប្រការ ៨.-

ភាគី ៖ ត្រូវចាត់វិធានការថែរក្សាការពារកន្លែងនេសាទសហគមន៍ដោយបំផុសជំរុញនិងលើកទឹកចិត្តដល់សមាជិក សហគមន៍នេសាទគ្រប់រូបឱ្យរាយការណ៍ទៅសមត្ថកិច្ចរដ្ឋបាលជលផលដែលនៅជិតបំផុត ដើម្បីសហការទប់ស្កាត់បទ ល្មើសជលផល ។



ប្រការ ៩.-

- ភាគី ៖ ត្រូវអនុវត្តនូវភារកិច្ចដូចខាងក្រោម៖
- បោះរបាំងជួសជុលចាប់ត្រីទៅតាមតារាងស្តីពី ទីតាំង ប្រភេទ ទំហំឧបករណ៍នេសាទ និងពេលវេលាធ្វើនេសាទរបស់សហគមន៍នេសាទគេជាមេកើងដូចមានតារាងឧបសម្ព័ន្ធជូនភ្ជាប់មកជាមួយ ។
 - ប្រតិបត្តិយ៉ាងម៉ឺងម៉ាត់តាមលក្ខន្តិកៈ បទបញ្ជាផ្ទៃក្នុង និងផែនការគ្រប់គ្រងកន្លែងនេសាទសហគមន៍ ។
 - ធានាឱ្យសមាជិកទាំងអស់ក្នុងសហគមន៍ មានសិទ្ធិស្មើគ្នាលើការប្រើប្រាស់ធនធានជលផល ។
 - សហការយ៉ាងជិតស្និទ្ធជាមួយរដ្ឋបាលជលផល អង្គការ និងអាជ្ញាធរមូលដ្ឋានពាក់ព័ន្ធ ។

ប្រការ ១០.-

ភាគី ៖ មិនត្រូវលក់ដូរ ដោះដូរ ជួល ធ្វើអំណោយ ប្រវាស់ បែងចែក ខ្ចី បញ្ចាំ និងផ្ទេរកន្លែងនេសាទសហគមន៍ ឬផ្ទេរសិទ្ធិនៃការធ្វើអាជីវកម្មនេសាទបានឡើយទោះជាតាមរូបភាពណាក៏ដោយ ។

ប្រសិនបើភាគី ១ មិនអនុវត្តតាមប្រការទាំងឡាយនៃកិច្ចព្រមព្រៀងនេះ ធ្វើឱ្យអន្តរាយដល់ដែននេសាទ ឬ ធនធានជលផលត្រូវទទួលខុសត្រូវចំពោះមុខច្បាប់ជាធរមាន ។

ប្រការ ១១.-

កិច្ចព្រមព្រៀងកន្លែងនេសាទសហគមន៍ អាចបញ្ឈប់មុនពេលកំណត់ដោយផ្អែកលើលក្ខខណ្ឌណាមួយដូចមាន ចែងក្នុងមាត្រា២៧ នៃអនុក្រឹត្យលេខ២៥ អនក្រ.បក ចុះថ្ងៃទី២០ ខែមីនា ឆ្នាំ២០០៧ ស្តីពីការគ្រប់គ្រងសហគមន៍ នេសាទ។

ក្នុងករណីសហគមន៍នេសាទយល់ថា ការបញ្ឈប់កិច្ចព្រមព្រៀងពុំមានលក្ខណៈសមស្រប សហគមន៍នេសាទ អាចធ្វើការតវ៉ាមកប្រធានរដ្ឋបាលជលផលថ្នាក់កណ្តាល ។

ប្រការ ១២.-

កិច្ចព្រមព្រៀងនេះ អាចធ្វើការកែប្រែបានតាមការឯកភាពរបស់ ភាគីទាំង២ ស្របតាមច្បាប់ និងលិខិតបទដ្ឋាន នានាពាក់ព័ន្ធនឹងសហគមន៍នេសាទ។

កិច្ចព្រមព្រៀងនេះត្រូវតម្កល់ទុកនៅស្នាក់ការសហគមន៍នេសាទតេជោមេកឹង សាលាឃុំកោះសំពៅ សាលា ឃុំកោះរកា សាលាស្រុកពាមជរ ខណ្ឌរដ្ឋបាលជលផលព្រៃវែង អធិការដ្ឋានរដ្ឋបាលជលផលចតុមុខ សាលាខេត្តព្រៃវែង នាយកដ្ឋានអភិវឌ្ឍសហគមន៍នេសាទ រដ្ឋបាលជលផលថ្នាក់កណ្តាល និងក្រសួងកសិកម្ម រុក្ខាប្រមាញ់ និងនេសាទ ហើយអាចចម្លងជូនស្ថាប័នពាក់ព័ន្ធដោយច្បាប់ចម្លងមានប្រថាប់ត្រា ។

ភូមិខ្សាច់, ថ្ងៃទី...៣០...ខែ...៣០...ឆ្នាំ២០១៥

ភាគី ក

នាយខណ្ឌរដ្ឋបាលជលផលព្រៃវែង



អូន ស៊ីណាតិ

ភាគី ខ

ប្រធានគណៈកម្មការសហគមន៍នេសាទតេជោមេកឹង

ឃុំ កោះសំពៅ

សាក្សី

ឃុំកោះរកា



ឃុំ កោះរកា

ឃុំកោះសំពៅ

ឃុំ កោះសំពៅ

ព្រះរាជាណាចក្រកម្ពុជា

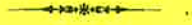
ជាតិ សាសនា ព្រះមហាក្សត្រ



ផែនទីកន្លែងនេសាទសហគមន៍

- ឈ្មោះសហគមន៍នេសាទ : តេជោមេក្រីង
- ភូមិ : ខ្សាច់ និងអំពៅព្រៃ
- ឃុំ : កោះសំពៅ និង
- ភូមិ : ស្វាយជ្រំ កោះរការ ដីស្រុត និងជ្រៃថ្មី
- ឃុំ : កោះរការ
- ស្រុក : ពាមជរ
- ខេត្ត : ព្រៃវែង

ព្រះរាជាណាចក្រកម្ពុជា

ជាតិ សាសនា ព្រះមហាក្សត្រ



ផែនទីកន្លែងនេសាទសហគមន៍

- | | |
|------------------|---|
| ឈ្មោះសហគមន៍នេសាទ | : តេជោមេក្រីង |
| ភូមិ | : ខ្សាច់ និងអំពៅព្រៃ |
| ឃុំ | : កោះសំពៅ និង |
| ភូមិ | : ស្វាយជ្រំ កោះរការ ដីស្រុត និងជ្រៃថ្មី |
| ឃុំ | : កោះរការ |
| ស្រុក | : ពាមជរ |
| ខេត្ត | : ព្រៃវែង |

ផែនទីកន្លែងទេសាណសមាគមសំគេដេវេមេកីច

ភូមិការពារ ព្រៃឌី ព្រៃស្រុត ស្វាយធំ ឃុំកោះកែវ

ភូមិអំពៅព្រៃ ឆ្នាំង ទួលសាង ឃុំកោះកែវ ស្រុកបាធរ ខេត្តព្រៃវែង

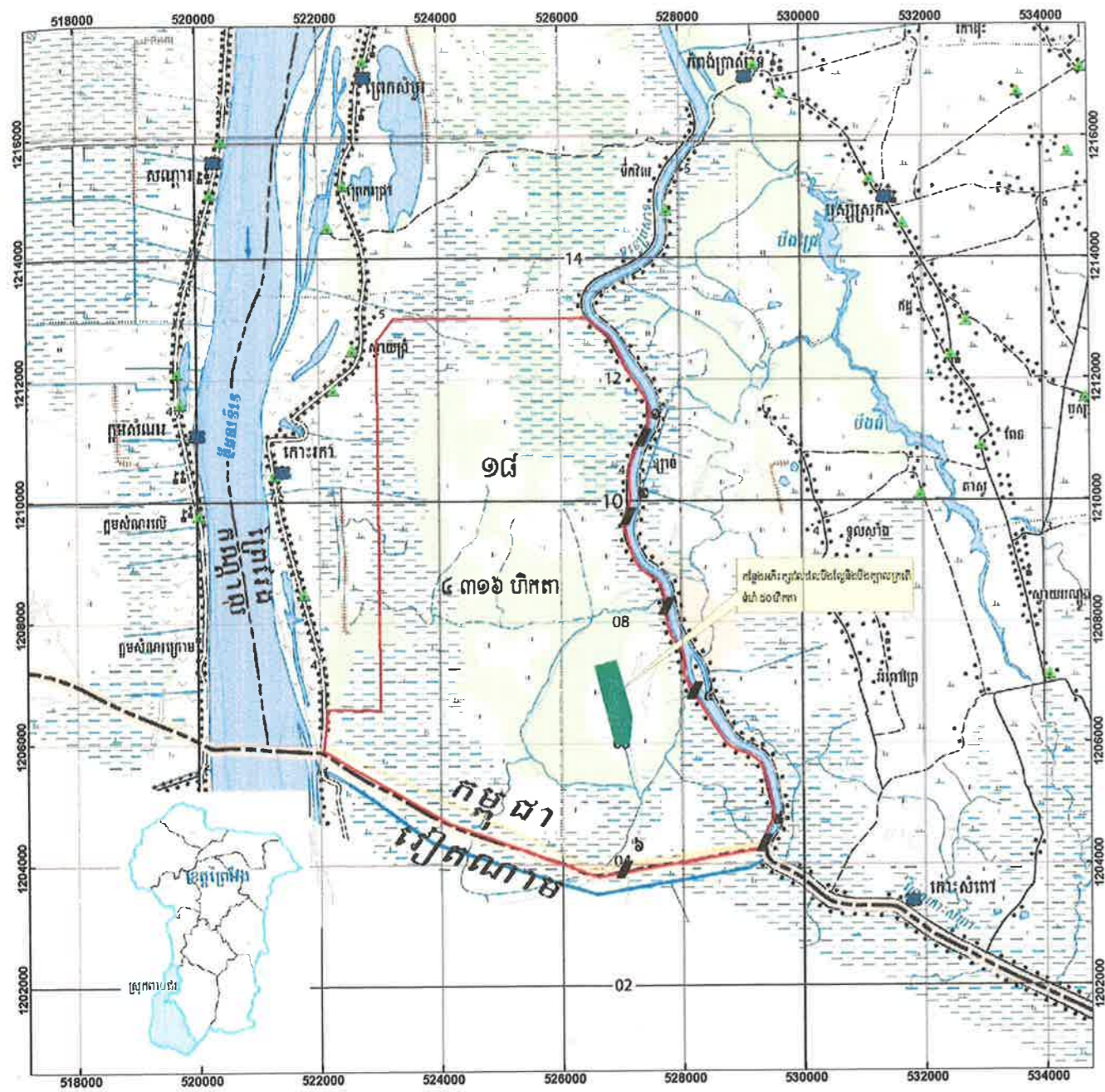

សញ្ញាសំគាល់

ក្រុង ក្រុង ក្រុង ក្រុង	ស្រុក	ឃុំ	ភូមិ	ផ្លូវ ក្រសួង	ផ្លូវ ក្រសួង	ផ្លូវ ក្រសួង	ផ្លូវ ក្រសួង
ក្រុង ក្រុង ក្រុង ក្រុង	ស្រុក	ឃុំ	ភូមិ	ផ្លូវ ក្រសួង	ផ្លូវ ក្រសួង	ផ្លូវ ក្រសួង	ផ្លូវ ក្រសួង
ក្រុង ក្រុង ក្រុង ក្រុង	ស្រុក	ឃុំ	ភូមិ	ផ្លូវ ក្រសួង	ផ្លូវ ក្រសួង	ផ្លូវ ក្រសួង	ផ្លូវ ក្រសួង
ក្រុង ក្រុង ក្រុង ក្រុង	ស្រុក	ឃុំ	ភូមិ	ផ្លូវ ក្រសួង	ផ្លូវ ក្រសួង	ផ្លូវ ក្រសួង	ផ្លូវ ក្រសួង

តារាងកូអរដោនេ

ID	X_coord	Y_coord	ID	X_coord	Y_coord
1	522046	1205906	1	527378	1211035
2	522123	1206571	2	527117	1209738
3	523003	1206571	3	527753	1208258
4	522978	1212655	4	528203	1206866
5	523242	1213015	5	529340	1204346
6	526452	1213015	6	527008	1203915
7	529484	1204753			
8	529245	1204259	1	527100	1205974
9	526576	1203799	2	527149	1206447
10	524118	1204699	3	526888	1207383
			4	526525	1207284
			5	526866	1205965

សមាមាត្រ ១/៥០០០០

COORDINATION SYSTEM
 -Projection : UTM
 -Zone : 48 N
 -Datum : Indian 60
 -Spheroid : Everest
 -Unit : Meter

ថ្ងៃទី ០៣ ខែ ០៤ ឆ្នាំ ២០១៣ ថ្ងៃទី ០៣ ខែ ០៤ ឆ្នាំ ២០១៣ ថ្ងៃទី ០៣ ខែ ០៤ ឆ្នាំ ២០១៣ ថ្ងៃទី ០៣ ខែ ០៤ ឆ្នាំ ២០១៣ ថ្ងៃទី ០៣ ខែ ០៤ ឆ្នាំ ២០១៣

មេភូមិស្វាយធំ មេភូមិព្រៃស្រុត មេភូមិព្រៃឌី មេភូមិកោះកែវ ប្រធានគណៈកម្មការសហគមន៍ទេសាណសមាគមសំគេដេវេមេកីច

ស្រុក កោះកែវ ក្រុង ស្វាយធំ

លេខ ១២១/២០១៣
 បានឃើញនិងគោរពជូន
 លោកនាយសង្កាត់រដ្ឋបាលជលផលពាមជ័រ
 "ពិឃ្លីជូនពិនិត្យនិងសម្រួល"
 ថ្ងៃទី ០៣ ខែ ០៤ ឆ្នាំ ២០១៣

លេខ ១៩៥/២០១៣
 បានឃើញនិងគោរពជូន
 លោកនាយអធិការដ្ឋានរដ្ឋបាលជលផលមតុមុខ
 "ពិឃ្លីជូនពិនិត្យនិងសម្រួល"
 ថ្ងៃទី ០៣ ខែ ០៤ ឆ្នាំ ២០១៣

លេខ ១១៧/២០១៣
 បានឃើញនិងគោរពជូន
 លោកនាយខណ្ឌរដ្ឋបាលជលផលព្រៃវែង
 "ពិឃ្លីជូនពិនិត្យនិងសម្រួល"
 ថ្ងៃទី ០៣ ខែ ០៤ ឆ្នាំ ២០១៣

លេខ ១១១៣/២០១៣
 បានឃើញនិងគោរពជូន
 លោកអភិបាលនៃគណៈអភិបាលស្រុកពាមជ័រ
 "ពិឃ្លីជូនពិនិត្យនិងសម្រួល"
 ថ្ងៃទី ០៣ ខែ ០៤ ឆ្នាំ ២០១៣

លេខ ១០២/២០១៣
 បានឃើញនិងគោរពជូន
 លោកនាយផ្នែករដ្ឋបាលជលផលស្ទឹងស្លុត
 "ពិឃ្លីជូនពិនិត្យនិងសម្រួល"
 ថ្ងៃទី ០៣ ខែ ០៤ ឆ្នាំ ២០១៣

លេខ ១១១៣/២០១៣
 បានឃើញនិងគោរពជូន
 លោកអភិបាលនៃគណៈអភិបាលខេត្តព្រៃវែង
 "ពិឃ្លីជូនពិនិត្យនិងសម្រួល"
 ថ្ងៃទី ០៣ ខែ ០៤ ឆ្នាំ ២០១៣

លេខ ១០២/២០១៣
 បានឃើញនិងគោរពជូន
 លោកអធិការដ្ឋានរដ្ឋបាលជលផលមតុមុខ
 "ពិឃ្លីជូនពិនិត្យនិងសម្រួល"
 ថ្ងៃទី ០៣ ខែ ០៤ ឆ្នាំ ២០១៣

សុខ ហុង

ព្រះរាជាណាចក្រកម្ពុជា

ជាតិ សាសនា ព្រះមហាក្សត្រ



**បញ្ជីឈ្មោះសមាជិកនិងគណៈកម្មការ
សហគមន៍នេសាទ និងរចនាសម្ព័ន្ធ**

- ឈ្មោះសហគមន៍នេសាទ : តេជោមេកឹង
- ភូមិ : ខ្សាច់ និងអំពៅព្រៃ
- ឃុំ : កោះសំពៅ និង
- ភូមិ : ស្វាយជ្រំ កោះរការ ជីស្រុត និងជ្រៃថ្មី
- ឃុំ : កោះរការ
- ស្រុក : ពាមជរ
- ខេត្ត : ព្រៃវែង

ព្រះរាជាណាចក្រកម្ពុជា

ជាតិ សាសនា ព្រះមហាក្សត្រ



**បញ្ជីឈ្មោះសហជីកនិងគណៈកម្មការ
សហគមន៍នេសាទ និងបណ្តាសម្ព័ន្ធ**

- ឈ្មោះសហគមន៍នេសាទ : តេជោមេកឹង
- ភូមិ : ខ្សាច់ និងអំពៅព្រៃ
- ឃុំ : កោះសំពៅ និង
- ភូមិ : ស្វាយជ្រំ កោះរការ ដីស្រុត និងជ្រៃថ្មី
- ឃុំ : កោះរការ
- ស្រុក : ពាមជរ
- ខេត្ត : ព្រៃវែង

បញ្ជីឈ្មោះសមាជិកសហគមន៍នេសាទកេរ្តិ៍ជាបេក្ខី១

ភូមិដីស្រុត ភូមិកោះរកា ភូមិស្វាយជ្រំ ភូមិជ្រៃថ្មី ភូមិអំពៅព្រៃ និងភូមិខ្សាច់ ឃុំកោះរកា និង
ឃុំកោះសំពៅ ស្រុកពាមជរ ខេត្តព្រៃវែង



ល.រ	នាមនិងគោត្តនាម	ភេទ	អាយុ	ភូមិ	ឃុំ	ស្រុក	មុខរបរ	ថ្ងៃខែឆ្នាំ ធ្វើបញ្ជីសមាជិក កំណើតដំបូង
១	ព្រាប សុវណ្ណារ៉ា	ប្រុស	៤៤	ដីស្រុត	កោះរកា	ពាមជរ	ធ្វើស្រែនិងនេសាទ	២៥/៦/២០១៣
២	សាញ់ ធឿន	ប្រុស	៤៩	ដីស្រុត	កោះរកា	ពាមជរ	ធ្វើស្រែនិងនេសាទ	២៥/៦/២០១៣
៣	យ៉ាន់ ផល់	ប្រុស	៤៤	ដីស្រុត	កោះរកា	ពាមជរ	ធ្វើស្រែនិងនេសាទ	២៥/៦/២០១៣
៤	សាំង លន	ប្រុស	៥៩	ដីស្រុត	កោះរកា	ពាមជរ	ធ្វើស្រែនិងនេសាទ	២៥/៦/២០១៣
៥	ឆេង វណ្ណី	ប្រុស	៣៣	ដីស្រុត	កោះរកា	ពាមជរ	ធ្វើស្រែនិងនេសាទ	២៥/៦/២០១៣
៦	មេង សំអាង	ប្រុស	៣៥	ដីស្រុត	កោះរកា	ពាមជរ	ធ្វើស្រែនិងនេសាទ	២៥/៦/២០១៣
៧	ម៉ៅ តួន	ប្រុស	៣២	ដីស្រុត	កោះរកា	ពាមជរ	ធ្វើស្រែនិងនេសាទ	២៥/៦/២០១៣
៨	សៅ ចាន់	ប្រុស	៥០	ដីស្រុត	កោះរកា	ពាមជរ	ធ្វើស្រែនិងនេសាទ	២៥/៦/២០១៣
៩	ប្រេះ រ៉ន	ប្រុស	៦៥	ដីស្រុត	កោះរកា	ពាមជរ	ធ្វើស្រែនិងនេសាទ	២៥/៦/២០១៣
១០	ប៉ុក វិត	ប្រុស	៣៥	ដីស្រុត	កោះរកា	ពាមជរ	ធ្វើស្រែនិងនេសាទ	២៥/៦/២០១៣
១១	ឃឹម ធួច	ប្រុស	៣៧	ដីស្រុត	កោះរកា	ពាមជរ	ធ្វើស្រែនិងនេសាទ	២៥/៦/២០១៣
១២	ហែល ហឿង	ប្រុស	៣៩	ដីស្រុត	កោះរកា	ពាមជរ	ធ្វើស្រែនិងនេសាទ	២៥/៦/២០១៣
១៣	គា គង់	ប្រុស	៣៨	ដីស្រុត	កោះរកា	ពាមជរ	ធ្វើស្រែនិងនេសាទ	២៥/៦/២០១៣
១៤	សៅ ពៅ	ប្រុស	៤០	ដីស្រុត	កោះរកា	ពាមជរ	ធ្វើស្រែនិងនេសាទ	២៥/៦/២០១៣
១៥	ឡុង ប៊ុល	ប្រុស	៥៥	ដីស្រុត	កោះរកា	ពាមជរ	ធ្វើស្រែនិងនេសាទ	២៥/៦/២០១៣
១៦	រ៉ន ភ៉ាត់	ប្រុស	២៣	ដីស្រុត	កោះរកា	ពាមជរ	ធ្វើស្រែនិងនេសាទ	២៥/៦/២០១៣
១៧	ចេង វៀត	ប្រុស	៣៥	ដីស្រុត	កោះរកា	ពាមជរ	ធ្វើស្រែនិងនេសាទ	២៥/៦/២០១៣
១៨	ចេង វុទ្ធ	ប្រុស	៣៨	ដីស្រុត	កោះរកា	ពាមជរ	ធ្វើស្រែនិងនេសាទ	២៥/៦/២០១៣
១៩	ប្រាជ្ញ សិម	ប្រុស	៤៨	ដីស្រុត	កោះរកា	ពាមជរ	ធ្វើស្រែនិងនេសាទ	២៥/៦/២០១៣
២០	ម៉ៅ នាង	ប្រុស	៦៥	ដីស្រុត	កោះរកា	ពាមជរ	ធ្វើស្រែនិងនេសាទ	២៥/៦/២០១៣
២១	សែន ចន	ស្រី	៣៧	ដីស្រុត	កោះរកា	ពាមជរ	ធ្វើស្រែនិងនេសាទ	២៥/៦/២០១៣
២២	ហាំង ហុត	ប្រុស	៣៥	ដីស្រុត	កោះរកា	ពាមជរ	ធ្វើស្រែនិងនេសាទ	២៥/៦/២០១៣
២៣	ហាង ជាង	ប្រុស	៦១	ដីស្រុត	កោះរកា	ពាមជរ	ធ្វើស្រែនិងនេសាទ	២៥/៦/២០១៣
២៤	ចាន់ ទិត	ប្រុស	៦២	ដីស្រុត	កោះរកា	ពាមជរ	ធ្វើស្រែនិងនេសាទ	២៥/៦/២០១៣
២៥	ជ ចាន់ចន	ស្រី	៥៥	ដីស្រុត	កោះរកា	ពាមជរ	ធ្វើស្រែនិងនេសាទ	២៥/៦/២០១៣
២៦	សៅ វ៉ា	ប្រុស	៣៧	ដីស្រុត	កោះរកា	ពាមជរ	ធ្វើស្រែនិងនេសាទ	២៥/៦/២០១៣
២៧	អ៊ុន ជីវី	ប្រុស	៥២	ដីស្រុត	កោះរកា	ពាមជរ	ធ្វើស្រែនិងនេសាទ	២៥/៦/២០១៣

១៦៨	ខាត់ សាវុធ	ប្រុស	៣៤	កោះរកា	កោះរកា	ពាមជរ	ធ្វើស្រែនិងនេសាទ	២៥/៦/២០១៣
១៦៩	អែម សារី	ប្រុស	៥០	កោះរកា	កោះរកា	ពាមជរ	ធ្វើស្រែនិងនេសាទ	២៥/៦/២០១៣
១៧០	វង្ស ឡូ	ប្រុស	១៩	កោះរកា	កោះរកា	ពាមជរ	ធ្វើស្រែនិងនេសាទ	២៥/៦/២០១៣
១៧១	ឡេង កាន	ប្រុស	២៦	កោះរកា	កោះរកា	ពាមជរ	ធ្វើស្រែនិងនេសាទ	២៥/៦/២០១៣
១៧២	វង្ស សុភ័ក	ប្រុស	៣០	កោះរកា	កោះរកា	ពាមជរ	ធ្វើស្រែនិងនេសាទ	២៥/៦/២០១៣
១៧៣	វង្ស ណា	ប្រុស	៣៨	កោះរកា	កោះរកា	ពាមជរ	ធ្វើស្រែនិងនេសាទ	២៥/៦/២០១៣
១៧៤	គុយ អ៊ឹម	ប្រុស	៣២	កោះរកា	កោះរកា	ពាមជរ	ធ្វើស្រែនិងនេសាទ	២៥/៦/២០១៣
១៧៥	ម៉ក់ ម៉ាច	ប្រុស	៣០	កោះរកា	កោះរកា	ពាមជរ	ធ្វើស្រែនិងនេសាទ	២៥/៦/២០១៣
១៧៦	ប៊ិន រតនា	ប្រុស	១៩	កោះរកា	កោះរកា	ពាមជរ	ធ្វើស្រែនិងនេសាទ	២៥/៦/២០១៣
១៧៧	វង់ ម៉ៅ	ប្រុស	២៣	កោះរកា	កោះរកា	ពាមជរ	ធ្វើស្រែនិងនេសាទ	២៥/៦/២០១៣
១៧៨	ប៉ាក់ ស៊ីនន់	ប្រុស	២៩	កោះរកា	កោះរកា	ពាមជរ	ធ្វើស្រែនិងនេសាទ	២៥/៦/២០១៣
១៧៩	ម៉ាន់ ពិសិទ្ធ	ប្រុស	១៩	កោះរកា	កោះរកា	ពាមជរ	ធ្វើស្រែនិងនេសាទ	២៥/៦/២០១៣
១៨០	ហឿង ទែល	ប្រុស	១៨	កោះរកា	កោះរកា	ពាមជរ	ធ្វើស្រែនិងនេសាទ	២៥/៦/២០១៣
១៨១	ហ៊ិន គា	ប្រុស	១៩	កោះរកា	កោះរកា	ពាមជរ	ធ្វើស្រែនិងនេសាទ	២៥/៦/២០១៣
១៨២	ទេស ណាន	ប្រុស	៣៣	កោះរកា	កោះរកា	ពាមជរ	ធ្វើស្រែនិងនេសាទ	២៥/៦/២០១៣
១៨៣	ខែ វិស័យ	ប្រុស	៣៣	កោះរកា	កោះរកា	ពាមជរ	ធ្វើស្រែនិងនេសាទ	២៥/៦/២០១៣
១៨៤	ម៉ាន់ ចាន់រ៉ា	ប្រុស	២៨	កោះរកា	កោះរកា	ពាមជរ	ធ្វើស្រែនិងនេសាទ	២៥/៦/២០១៣
១៨៥	ខែ សាលី	ប្រុស	២៦	កោះរកា	កោះរកា	ពាមជរ	ធ្វើស្រែនិងនេសាទ	២៥/៦/២០១៣
១៨៦	ហ៊ិន ស្រី	ប្រុស	២៦	កោះរកា	កោះរកា	ពាមជរ	ធ្វើស្រែនិងនេសាទ	២៥/៦/២០១៣
១៨៧	ស្រី ស្រៀង	ប្រុស	២៦	កោះរកា	កោះរកា	ពាមជរ	ធ្វើស្រែនិងនេសាទ	២៥/៦/២០១៣
១៨៨	វង្ស ប៊ី	ប្រុស	៣៩	កោះរកា	កោះរកា	ពាមជរ	ធ្វើស្រែនិងនេសាទ	២៥/៦/២០១៣
១៩០	ព្រំ សុខា	ប្រុស	២៤	កោះរកា	កោះរកា	ពាមជរ	ធ្វើស្រែនិងនេសាទ	២៥/៦/២០១៣
១៩១	វង្ស សុខន	ស្រី	៣០	កោះរកា	កោះរកា	ពាមជរ	ធ្វើស្រែនិងនេសាទ	២៥/៦/២០១៣
១៩២	ណុល នឿន	ប្រុស	៣០	កោះរកា	កោះរកា	ពាមជរ	ធ្វើស្រែនិងនេសាទ	២៥/៦/២០១៣
១៩៣	អ៊ឹង សុភន្ទី	ស្រី	៤២	កោះរកា	កោះរកា	ពាមជរ	ធ្វើស្រែនិងនេសាទ	២៥/៦/២០១៣
១៩៤	យីន ប៉ុធឿន	ប្រុស	២៦	កោះរកា	កោះរកា	ពាមជរ	ធ្វើស្រែនិងនេសាទ	២៥/៦/២០១៣
១៩៥	រស់ មិត្ត	ប្រុស	៣៨	កោះរកា	កោះរកា	ពាមជរ	ធ្វើស្រែនិងនេសាទ	២៥/៦/២០១៣
១៩៦	ភាង ស៊ីណា	ប្រុស	១៩	កោះរកា	កោះរកា	ពាមជរ	ធ្វើស្រែនិងនេសាទ	២៥/៦/២០១៣
១៩៧	គិត ពន្រាយ	ប្រុស	២៧	កោះរកា	កោះរកា	ពាមជរ	ធ្វើស្រែនិងនេសាទ	២៥/៦/២០១៣
១៩៨	បិច ធឿន	ប្រុស	៣២	កោះរកា	កោះរកា	ពាមជរ	ធ្វើស្រែនិងនេសាទ	២៥/៦/២០១៣
១៩៩	សំ ផន	ប្រុស	៣១	កោះរកា	កោះរកា	ពាមជរ	ធ្វើស្រែនិងនេសាទ	២៥/៦/២០១៣
២០០	យ៉ែម ហឿង	ប្រុស	២០	កោះរកា	កោះរកា	ពាមជរ	ធ្វើស្រែនិងនេសាទ	២៥/៦/២០១៣
២០១	ហ៊ឹម ចាន់ឌី	ប្រុស	២០	កោះរកា	កោះរកា	ពាមជរ	ធ្វើស្រែនិងនេសាទ	២៥/៦/២០១៣
២០២	ឆោម ស៊ីនួន	ប្រុស	២៣	កោះរកា	កោះរកា	ពាមជរ	ធ្វើស្រែនិងនេសាទ	២៥/៦/២០១៣
២០៣	ភាង រដ្ឋ	ប្រុស	២០	កោះរកា	កោះរកា	ពាមជរ	ធ្វើស្រែនិងនេសាទ	២៥/៦/២០១៣

២០៤	លឹម មី	ប្រុស	២៦	កោះរកា	កោះរកា	ពាមជរ	ធ្វើស្រែនិងនេសាទ	២៥/៦/២០១៣
២០៥	បិច ជីវ៉ែន	ប្រុស	២០	កោះរកា	កោះរកា	ពាមជរ	ធ្វើស្រែនិងនេសាទ	២៥/៦/២០១៣
២០៦	អុក រស	ប្រុស	២៨	កោះរកា	កោះរកា	ពាមជរ	ធ្វើស្រែនិងនេសាទ	២៥/៦/២០១៣
២០៧	នៅ ឆេង	ប្រុស	៤៨	កោះរកា	កោះរកា	ពាមជរ	ធ្វើស្រែនិងនេសាទ	២៥/៦/២០១៣
២០៨	អុក វ៉ាសនា	ប្រុស	១៩	កោះរកា	កោះរកា	ពាមជរ	ធ្វើស្រែនិងនេសាទ	២៥/៦/២០១៣
២០៩	ហ៊ិន ស្រស	ប្រុស	២១	កោះរកា	កោះរកា	ពាមជរ	ធ្វើស្រែនិងនេសាទ	២៥/៦/២០១៣
២១០	បូ ម៉ាលិន	ស្រី	២៩	កោះរកា	កោះរកា	ពាមជរ	ធ្វើស្រែនិងនេសាទ	២៥/៦/២០១៣
២១១	យ៉ឹង តែង	ប្រុស	៤៣	កោះរកា	កោះរកា	ពាមជរ	ធ្វើស្រែនិងនេសាទ	២៥/៦/២០១៣
២១២	ណោន ភាន	ប្រុស	៣៤	កោះរកា	កោះរកា	ពាមជរ	ធ្វើស្រែនិងនេសាទ	២៥/៦/២០១៣
២១៣	កាន់ ហាន	ស្រី	៥០	កោះរកា	កោះរកា	ពាមជរ	ធ្វើស្រែនិងនេសាទ	២៥/៦/២០១៣
២១៤	ជន វិត	ប្រុស	៣០	កោះរកា	កោះរកា	ពាមជរ	ធ្វើស្រែនិងនេសាទ	២៥/៦/២០១៣
២១៥	ឈឹត ភក្ដី	ប្រុស	២៦	កោះរកា	កោះរកា	ពាមជរ	ធ្វើស្រែនិងនេសាទ	២៥/៦/២០១៣
២១៦	ផាន់ ជាម៉ូ	ប្រុស	២៦	កោះរកា	កោះរកា	ពាមជរ	ធ្វើស្រែនិងនេសាទ	២៥/៦/២០១៣
២១៧	នី ស៊ីន	ប្រុស	២៧	កោះរកា	កោះរកា	ពាមជរ	ធ្វើស្រែនិងនេសាទ	២៥/៦/២០១៣
២១៨	សុត វ៉ា	ប្រុស	៤៦	កោះរកា	កោះរកា	ពាមជរ	ធ្វើស្រែនិងនេសាទ	២៥/៦/២០១៣
២១៩	យ៉ង ប៉ុង	ប្រុស	២១	កោះរកា	កោះរកា	ពាមជរ	ធ្វើស្រែនិងនេសាទ	២៥/៦/២០១៣
២២០	ហង់ ស៊ុន	ប្រុស	៣១	កោះរកា	កោះរកា	ពាមជរ	ធ្វើស្រែនិងនេសាទ	២៥/៦/២០១៣
២២១	ឆាយ ភឿន	ប្រុស	៥៨	កោះរកា	កោះរកា	ពាមជរ	ធ្វើស្រែនិងនេសាទ	២៥/៦/២០១៣
២២២	អែម សៅ	ប្រុស	៤៤	កោះរកា	កោះរកា	ពាមជរ	ធ្វើស្រែនិងនេសាទ	២៥/៦/២០១៣
២២៣	ចាំ ម៉េត	ប្រុស	៤១	កោះរកា	កោះរកា	ពាមជរ	ធ្វើស្រែនិងនេសាទ	២៥/៦/២០១៣
២២៤	ឆាយ ភឿន	ប្រុស	៣៧	កោះរកា	កោះរកា	ពាមជរ	ធ្វើស្រែនិងនេសាទ	២៥/៦/២០១៣
២២៥	ភិន សុភក្រី	ប្រុស	៣១	កោះរកា	កោះរកា	ពាមជរ	ធ្វើស្រែនិងនេសាទ	២៥/៦/២០១៣
២២៦	វង់ ចាប	ប្រុស	៤៨	កោះរកា	កោះរកា	ពាមជរ	ធ្វើស្រែនិងនេសាទ	២៥/៦/២០១៣
២២៧	វង់ សាត	ប្រុស	៤៤	កោះរកា	កោះរកា	ពាមជរ	ធ្វើស្រែនិងនេសាទ	២៥/៦/២០១៣
២២៨	សន ភឿន	ប្រុស	៣០	កោះរកា	កោះរកា	ពាមជរ	ធ្វើស្រែនិងនេសាទ	២៥/៦/២០១៣
២២៩	វ៉ាត់ វង់	ស្រី	២១	កោះរកា	កោះរកា	ពាមជរ	ធ្វើស្រែនិងនេសាទ	២៥/៦/២០១៣
២៣០	ទុត សំអួន	ស្រី	៤៧	កោះរកា	កោះរកា	ពាមជរ	ធ្វើស្រែនិងនេសាទ	២៥/៦/២០១៣
២៣១	វិន ជន	ប្រុស	៣៣	កោះរកា	កោះរកា	ពាមជរ	ធ្វើស្រែនិងនេសាទ	២៥/៦/២០១៣
២៣២	អួន ប៉ុន	ប្រុស	៣៤	កោះរកា	កោះរកា	ពាមជរ	ធ្វើស្រែនិងនេសាទ	២៥/៦/២០១៣
២៣៣	ឌឹម ណាក់	ប្រុស	៣៧	កោះរកា	កោះរកា	ពាមជរ	ធ្វើស្រែនិងនេសាទ	២៥/៦/២០១៣
២៣៤	វ៉ែន ភី	ប្រុស	២១	កោះរកា	កោះរកា	ពាមជរ	ធ្វើស្រែនិងនេសាទ	២៥/៦/២០១៣
២៣៥	វង្ស អ៊ុង	ប្រុស	៤២	កោះរកា	កោះរកា	ពាមជរ	ធ្វើស្រែនិងនេសាទ	២៥/៦/២០១៣
២៣៦	ស៊ីង តង	ប្រុស	៣០	កោះរកា	កោះរកា	ពាមជរ	ធ្វើស្រែនិងនេសាទ	២៥/៦/២០១៣
២៣៧	ហ៊ាង ឡា	ស្រី	២៨	កោះរកា	កោះរកា	ពាមជរ	ធ្វើស្រែនិងនេសាទ	២៥/៦/២០១៣
២៣៨	ខៀវ ចាន	ប្រុស	៣៧	កោះរកា	កោះរកា	ពាមជរ	ធ្វើស្រែនិងនេសាទ	២៥/៦/២០១៣

២៣៩	ខៀវ សៀន	ប្រុស	៥០	កោះរកា	កោះរកា	ពាមជរ	ធ្វើស្រែនិងនេសាទ	២៥/៦/២០១៣
២៤០	ហឿង សូ	ប្រុស	២៣	កោះរកា	កោះរកា	ពាមជរ	ធ្វើស្រែនិងនេសាទ	២៥/៦/២០១៣
២៤១	ងែត យឿង	ប្រុស	២៣	កោះរកា	កោះរកា	ពាមជរ	ធ្វើស្រែនិងនេសាទ	២៥/៦/២០១៣
២៤២	ជន សុភាព	ប្រុស	៣២	កោះរកា	កោះរកា	ពាមជរ	ធ្វើស្រែនិងនេសាទ	២៥/៦/២០១៣
២៤៣	ជន ណប	ស្រី	២៧	កោះរកា	កោះរកា	ពាមជរ	ធ្វើស្រែនិងនេសាទ	២៥/៦/២០១៣
២៤៤	ជន មុំ	ស្រី	២៣	កោះរកា	កោះរកា	ពាមជរ	ធ្វើស្រែនិងនេសាទ	២៥/៦/២០១៣
២៤៥	ស ពៅ	ប្រុស	១៨	កោះរកា	កោះរកា	ពាមជរ	ធ្វើស្រែនិងនេសាទ	២៥/៦/២០១៣
២៤៦	រន ចេន	ប្រុស	៣២	កោះរកា	កោះរកា	ពាមជរ	ធ្វើស្រែនិងនេសាទ	២៥/៦/២០១៣
២៤៧	អ៊ុក ហាយ	ប្រុស	២៧	កោះរកា	កោះរកា	ពាមជរ	ធ្វើស្រែនិងនេសាទ	២៥/៦/២០១៣
២៤៨	សាញ់ ប៉ែស	ប្រុស	២៣	កោះរកា	កោះរកា	ពាមជរ	ធ្វើស្រែនិងនេសាទ	២៥/៦/២០១៣
២៤៩	ប្រាជ្ញ សំអឿន	ប្រុស	២៨	កោះរកា	កោះរកា	ពាមជរ	ធ្វើស្រែនិងនេសាទ	២៥/៦/២០១៣
២៥០	ប្រាជ្ញ ណារី	ប្រុស	២៦	កោះរកា	កោះរកា	ពាមជរ	ធ្វើស្រែនិងនេសាទ	២៥/៦/២០១៣
២៥១	ម៉ម យុន	ប្រុស	៨១	កោះរកា	កោះរកា	ពាមជរ	ធ្វើស្រែនិងនេសាទ	២៥/៦/២០១៣
២៥២	ម៉ាន់ ឌីណា	ប្រុស	៣១	កោះរកា	កោះរកា	ពាមជរ	ធ្វើស្រែនិងនេសាទ	២៥/៦/២០១៣
២៥៣	មឿន ប៉ុធឿន	ប្រុស	៣១	កោះរកា	កោះរកា	ពាមជរ	ធ្វើស្រែនិងនេសាទ	២៥/៦/២០១៣
២៥៤	អឿន ជា	ប្រុស	២០	កោះរកា	កោះរកា	ពាមជរ	ធ្វើស្រែនិងនេសាទ	២៥/៦/២០១៣
២៥៥	ហិន សាង	ប្រុស	១៩	កោះរកា	កោះរកា	ពាមជរ	ធ្វើស្រែនិងនេសាទ	២៥/៦/២០១៣
២៥៦	គឹម សំហាន	ប្រុស	៤៩	កោះរកា	កោះរកា	ពាមជរ	ធ្វើស្រែនិងនេសាទ	២៥/៦/២០១៣
២៥៧	បេ វិសាល	ប្រុស	២១	កោះរកា	កោះរកា	ពាមជរ	ធ្វើស្រែនិងនេសាទ	២៥/៦/២០១៣
២៥៨	ប៉ុល ធឿន	ប្រុស	២៩	កោះរកា	កោះរកា	ពាមជរ	ធ្វើស្រែនិងនេសាទ	២៥/៦/២០១៣
២៥៩	ជា សភាក់	ប្រុស	៣២	កោះរកា	កោះរកា	ពាមជរ	ធ្វើស្រែនិងនេសាទ	២៥/៦/២០១៣
២៦០	សៀង តង	ប្រុស	៤៤	កោះរកា	កោះរកា	ពាមជរ	ធ្វើស្រែនិងនេសាទ	២៥/៦/២០១៣
២៦១	អ៊ុក សំអាត	ប្រុស	៣៤	កោះរកា	កោះរកា	ពាមជរ	ធ្វើស្រែនិងនេសាទ	២៥/៦/២០១៣
២៦២	ប្រះ មួន	ប្រុស	៣៧	កោះរកា	កោះរកា	ពាមជរ	ធ្វើស្រែនិងនេសាទ	២៥/៦/២០១៣
២៦៣	ខុន សុខេង	ប្រុស	៣២	កោះរកា	កោះរកា	ពាមជរ	ធ្វើស្រែនិងនេសាទ	២៥/៦/២០១៣
២៦៤	សុត ហិប	ស្រី	៣១	កោះរកា	កោះរកា	ពាមជរ	ធ្វើស្រែនិងនេសាទ	២៥/៦/២០១៣
២៦៥	ជន បូរ៉ាន់	ប្រុស	២២	កោះរកា	កោះរកា	ពាមជរ	ធ្វើស្រែនិងនេសាទ	២៥/៦/២០១៣
២៦៦	សន វ៉ានី	ប្រុស	៣៦	កោះរកា	កោះរកា	ពាមជរ	ធ្វើស្រែនិងនេសាទ	២៥/៦/២០១៣
២៦៧	លឹម វិត	ប្រុស	២៦	កោះរកា	កោះរកា	ពាមជរ	ធ្វើស្រែនិងនេសាទ	២៥/៦/២០១៣
២៦៨	យ៉ន សុភា	ប្រុស	២៥	កោះរកា	កោះរកា	ពាមជរ	ធ្វើស្រែនិងនេសាទ	២៥/៦/២០១៣
២៦៩	មិន សុំ	ប្រុស	៤០	កោះរកា	កោះរកា	ពាមជរ	ធ្វើស្រែនិងនេសាទ	២៥/៦/២០១៣
២៧០	វង់ ភា	ប្រុស	៣៩	កោះរកា	កោះរកា	ពាមជរ	ធ្វើស្រែនិងនេសាទ	២៥/៦/២០១៣
២៧១	ឆេង លាវ	ប្រុស	៤៨	កោះរកា	កោះរកា	ពាមជរ	ធ្វើស្រែនិងនេសាទ	២៥/៦/២០១៣
២៧២	ហ៊ុន សារ៉ុល	ស្រី	៣០	កោះរកា	កោះរកា	ពាមជរ	ធ្វើស្រែនិងនេសាទ	២៥/៦/២០១៣
២៧៣	ហិន ផល្លា	ប្រុស	២៦	កោះរកា	កោះរកា	ពាមជរ	ធ្វើស្រែនិងនេសាទ	២៥/៦/២០១៣

២៧៤	គួយ សុរយៀន	ស្រី	៤១	កោះរការ	កោះរការ	ពាមជរ	ធ្វើស្រែនិងនេសាទ	២៥/៦/២០១៣
២៧៥	ទិត្យ ប្រុស	ប្រុស	៤៤	កោះរការ	កោះរការ	ពាមជរ	ធ្វើស្រែនិងនេសាទ	២៥/៦/២០១៣
២៧៦	អ៊ុន សារិន	ប្រុស	៣២	កោះរការ	កោះរការ	ពាមជរ	ធ្វើស្រែនិងនេសាទ	២៥/៦/២០១៣
២៧៧	ពេជ្រ ថៃ	ប្រុស	៣២	កោះរការ	កោះរការ	ពាមជរ	ធ្វើស្រែនិងនេសាទ	២៥/៦/២០១៣
២៧៨	ម៉ុន សុសល់	ប្រុស	១៨	កោះរការ	កោះរការ	ពាមជរ	ធ្វើស្រែនិងនេសាទ	២៥/៦/២០១៣
២៧៩	ពេជ្រ សុភក្តី	ប្រុស	២៣	កោះរការ	កោះរការ	ពាមជរ	ធ្វើស្រែនិងនេសាទ	២៥/៦/២០១៣
២៨០	វី សំណេង	ប្រុស	២១	កោះរការ	កោះរការ	ពាមជរ	ធ្វើស្រែនិងនេសាទ	២៥/៦/២០១៣
២៨១	ជន ធាន	ប្រុស	៣៣	កោះរការ	កោះរការ	ពាមជរ	ធ្វើស្រែនិងនេសាទ	២៥/៦/២០១៣
២៨២	ហេង យត	ប្រុស	៦៦	ជ្រៃថ្មី	កោះរការ	ពាមជរ	ធ្វើស្រែនិងនេសាទ	២៥/៦/២០១៣
២៨៣	តង ស្រី	ប្រុស	៦១	ជ្រៃថ្មី	កោះរការ	ពាមជរ	ធ្វើស្រែនិងនេសាទ	២៥/៦/២០១៣
២៨៤	ងន់ ធីតា	ស្រី	៣២	ជ្រៃថ្មី	កោះរការ	ពាមជរ	ធ្វើស្រែនិងនេសាទ	២៥/៦/២០១៣
២៨៥	ហែម យាន	ប្រុស	៥៣	ជ្រៃថ្មី	កោះរការ	ពាមជរ	ធ្វើស្រែនិងនេសាទ	២៥/៦/២០១៣
២៨៦	សត វិទូ	ប្រុស	៣៩	ជ្រៃថ្មី	កោះរការ	ពាមជរ	ធ្វើស្រែនិងនេសាទ	២៥/៦/២០១៣
២៨៧	នាន់ ហ៊ុនអ៊ុំ	ស្រី	៦០	ជ្រៃថ្មី	កោះរការ	ពាមជរ	ធ្វើស្រែនិងនេសាទ	២៥/៦/២០១៣
២៨៨	ប្រាជ្ញ រក់	ប្រុស	៣២	ជ្រៃថ្មី	កោះរការ	ពាមជរ	ធ្វើស្រែនិងនេសាទ	២៥/៦/២០១៣
២៨៩	ពោង យ៉ុន	ប្រុស	៥៣	ជ្រៃថ្មី	កោះរការ	ពាមជរ	ធ្វើស្រែនិងនេសាទ	២៥/៦/២០១៣
២៩០	ជ័យ យ៉ក	ប្រុស	៥២	ជ្រៃថ្មី	កោះរការ	ពាមជរ	ធ្វើស្រែនិងនេសាទ	២៥/៦/២០១៣
២៩១	សំរិត រី	ប្រុស	៤៤	ជ្រៃថ្មី	កោះរការ	ពាមជរ	ធ្វើស្រែនិងនេសាទ	២៥/៦/២០១៣
២៩២	បាន សយ	ស្រី	៣៤	ជ្រៃថ្មី	កោះរការ	ពាមជរ	ធ្វើស្រែនិងនេសាទ	២៥/៦/២០១៣
២៩៣	ព្រ បឹង	ស្រី	៣៣	ជ្រៃថ្មី	កោះរការ	ពាមជរ	ធ្វើស្រែនិងនេសាទ	២៥/៦/២០១៣
២៩៤	ទុច សំ	ប្រុស	៣១	ជ្រៃថ្មី	កោះរការ	ពាមជរ	ធ្វើស្រែនិងនេសាទ	២៥/៦/២០១៣
២៩៥	ប្រុក សាម៉ែន	ស្រី	៥៧	ជ្រៃថ្មី	កោះរការ	ពាមជរ	ធ្វើស្រែនិងនេសាទ	២៥/៦/២០១៣
២៩៦	សៀង ហ៊ាប	ស្រី	២៧	ជ្រៃថ្មី	កោះរការ	ពាមជរ	ធ្វើស្រែនិងនេសាទ	២៥/៦/២០១៣
២៩៧	មុន ធឿន	ប្រុស	៤៥	ជ្រៃថ្មី	កោះរការ	ពាមជរ	ធ្វើស្រែនិងនេសាទ	២៥/៦/២០១៣
២៩៨	គី ករី	ប្រុស	១៩	ជ្រៃថ្មី	កោះរការ	ពាមជរ	ធ្វើស្រែនិងនេសាទ	២៥/៦/២០១៣
២៩៩	មឿន អោក	ប្រុស	២៣	ជ្រៃថ្មី	កោះរការ	ពាមជរ	ធ្វើស្រែនិងនេសាទ	២៥/៦/២០១៣
៣០០	យិត រិន	ប្រុស	២៧	ជ្រៃថ្មី	កោះរការ	ពាមជរ	ធ្វើស្រែនិងនេសាទ	២៥/៦/២០១៣
៣០១	ឈិត សាវិត	ប្រុស	៣១	ជ្រៃថ្មី	កោះរការ	ពាមជរ	ធ្វើស្រែនិងនេសាទ	២៥/៦/២០១៣
៣០២	គី យាន	ប្រុស	៣៧	ជ្រៃថ្មី	កោះរការ	ពាមជរ	ធ្វើស្រែនិងនេសាទ	២៥/៦/២០១៣
៣០៣	ព្រៃម គីមស្ន	ប្រុស	៣៤	ជ្រៃថ្មី	កោះរការ	ពាមជរ	ធ្វើស្រែនិងនេសាទ	២៥/៦/២០១៣
៣០៤	សេក ណាង	ប្រុស	៤២	ជ្រៃថ្មី	កោះរការ	ពាមជរ	ធ្វើស្រែនិងនេសាទ	២៥/៦/២០១៣
៣០៥	ម៉ុក យ៉េត	ស្រី	៣៧	ជ្រៃថ្មី	កោះរការ	ពាមជរ	ធ្វើស្រែនិងនេសាទ	២៥/៦/២០១៣
៣០៦	សុក្រ សាន	ប្រុស	៤៨	ជ្រៃថ្មី	កោះរការ	ពាមជរ	ធ្វើស្រែនិងនេសាទ	២៥/៦/២០១៣
៣០៧	ឡុង ខេង	ស្រី	៥៣	ជ្រៃថ្មី	កោះរការ	ពាមជរ	ធ្វើស្រែនិងនេសាទ	២៥/៦/២០១៣
៣០៨	ស្រីន ផល្លា	ស្រី	២៤	ជ្រៃថ្មី	កោះរការ	ពាមជរ	ធ្វើស្រែនិងនេសាទ	២៥/៦/២០១៣

៣០៩	មាន កញ្ញា	ស្រី	៣៩	ជ្រៃថ្មី	កោះរការ	ពាមជរ	ធ្វើស្រែនិងនេសាទ	២៥/៦/២០១៣
៣១០	ឆេង ភាព	ប្រុស	៣៥	ជ្រៃថ្មី	កោះរការ	ពាមជរ	ធ្វើស្រែនិងនេសាទ	២៥/៦/២០១៣
៣១១	ហេង យាន	ប្រុស	៥៦	ជ្រៃថ្មី	កោះរការ	ពាមជរ	ធ្វើស្រែនិងនេសាទ	២៥/៦/២០១៣
៣១២	មែ ចន្ទី	ស្រី	១៩	ជ្រៃថ្មី	កោះរការ	ពាមជរ	ធ្វើស្រែនិងនេសាទ	២៥/៦/២០១៣
៣១៣	ទេព អ៊ឹង	ប្រុស	៥៩	ជ្រៃថ្មី	កោះរការ	ពាមជរ	ធ្វើស្រែនិងនេសាទ	២៥/៦/២០១៣
៣១៤	មោក មាន	ប្រុស	៣១	ជ្រៃថ្មី	កោះរការ	ពាមជរ	ធ្វើស្រែនិងនេសាទ	២៥/៦/២០១៣
៣១៥	ឡាក់ សម្បត្តិ	ប្រុស	៥០	ជ្រៃថ្មី	កោះរការ	ពាមជរ	ធ្វើស្រែនិងនេសាទ	២៥/៦/២០១៣
៣១៦	ប៉ម ចន្ទី	ប្រុស	៣២	ជ្រៃថ្មី	កោះរការ	ពាមជរ	ធ្វើស្រែនិងនេសាទ	២៥/៦/២០១៣
៣១៧	សៀន ខៀន	ប្រុស		ជ្រៃថ្មី	កោះរការ	ពាមជរ	ធ្វើស្រែនិងនេសាទ	២៥/៦/២០១៣
៣១៨	អេង សុខី	ប្រុស	៤៧	ជ្រៃថ្មី	កោះរការ	ពាមជរ	ធ្វើស្រែនិងនេសាទ	២៥/៦/២០១៣
៣១៩	គី យ៉ន	ប្រុស	៣០	ជ្រៃថ្មី	កោះរការ	ពាមជរ	ធ្វើស្រែនិងនេសាទ	២៥/៦/២០១៣
៣២០	សាំង ចន្ទី	ស្រី	៤៨	ជ្រៃថ្មី	កោះរការ	ពាមជរ	ធ្វើស្រែនិងនេសាទ	២៥/៦/២០១៣
៣២១	តែ លន់	ស្រី	៥៨	ជ្រៃថ្មី	កោះរការ	ពាមជរ	ធ្វើស្រែនិងនេសាទ	២៥/៦/២០១៣
៣២២	ឆេង សុភក្រី	ប្រុស	៣៥	ជ្រៃថ្មី	កោះរការ	ពាមជរ	ធ្វើស្រែនិងនេសាទ	២៥/៦/២០១៣
៣២៣	សន ទូច	ប្រុស	៥៥	ជ្រៃថ្មី	កោះរការ	ពាមជរ	ធ្វើស្រែនិងនេសាទ	២៥/៦/២០១៣
៣២៤	ហុង វេត	ប្រុស	២៩	ជ្រៃថ្មី	កោះរការ	ពាមជរ	ធ្វើស្រែនិងនេសាទ	២៥/៦/២០១៣
៣២៥	នៅ ណាក់	ប្រុស	៣៧	ជ្រៃថ្មី	កោះរការ	ពាមជរ	ធ្វើស្រែនិងនេសាទ	២៥/៦/២០១៣
៣២៦	សាំង វិទ្ធី	ប្រុស	៤៤	ជ្រៃថ្មី	កោះរការ	ពាមជរ	ធ្វើស្រែនិងនេសាទ	២៥/៦/២០១៣
៣២៧	និន នាង	ស្រី	៤៣	ជ្រៃថ្មី	កោះរការ	ពាមជរ	ធ្វើស្រែនិងនេសាទ	២៥/៦/២០១៣
៣២៨	អៀម ភឿន	ប្រុស	៥១	ជ្រៃថ្មី	កោះរការ	ពាមជរ	ធ្វើស្រែនិងនេសាទ	២៥/៦/២០១៣
៣២៩	កេង ឈុន	ប្រុស	២៧	ជ្រៃថ្មី	កោះរការ	ពាមជរ	ធ្វើស្រែនិងនេសាទ	២៥/៦/២០១៣
៣៣០	ប៉ែន អឿន	ប្រុស	៣៨	ជ្រៃថ្មី	កោះរការ	ពាមជរ	ធ្វើស្រែនិងនេសាទ	២៥/៦/២០១៣
៣៣១	ពាង សម្បត្តិ	ស្រី	៤៩	ជ្រៃថ្មី	កោះរការ	ពាមជរ	ធ្វើស្រែនិងនេសាទ	២៥/៦/២០១៣
៣៣២	ពន ហាក់	ប្រុស	៣៤	ជ្រៃថ្មី	កោះរការ	ពាមជរ	ធ្វើស្រែនិងនេសាទ	២៥/៦/២០១៣
៣៣៣	រង សុភក្រី	ប្រុស	៥៦	ជ្រៃថ្មី	កោះរការ	ពាមជរ	ធ្វើស្រែនិងនេសាទ	២៥/៦/២០១៣
៣៣៤	អែម សុយីម	ប្រុស	៦១	ជ្រៃថ្មី	កោះរការ	ពាមជរ	ធ្វើស្រែនិងនេសាទ	២៥/៦/២០១៣
៣៣៥	អ៊ឹម លុល	ប្រុស	៥៧	ជ្រៃថ្មី	កោះរការ	ពាមជរ	ធ្វើស្រែនិងនេសាទ	២៥/៦/២០១៣
៣៣៦	ចោង សុភណ៌	ប្រុស	៤០	ជ្រៃថ្មី	កោះរការ	ពាមជរ	ធ្វើស្រែនិងនេសាទ	២៥/៦/២០១៣
៣៣៧	ហែម យ៉ុប	ប្រុស	៥៦	ជ្រៃថ្មី	កោះរការ	ពាមជរ	ធ្វើស្រែនិងនេសាទ	២៥/៦/២០១៣
៣៣៨	សៀង ឡាន	ស្រី	៥៣	ជ្រៃថ្មី	កោះរការ	ពាមជរ	ធ្វើស្រែនិងនេសាទ	២៥/៦/២០១៣
៣៣៩	តាន សាម៉ន	ប្រុស	៤៤	ជ្រៃថ្មី	កោះរការ	ពាមជរ	ធ្វើស្រែនិងនេសាទ	២៥/៦/២០១៣
៣៤០	វ៉ាន់ សុង	ស្រី	២៥	ជ្រៃថ្មី	កោះរការ	ពាមជរ	ធ្វើស្រែនិងនេសាទ	២៥/៦/២០១៣
៣៤១	តែ ខៀន	ប្រុស	៦២	ជ្រៃថ្មី	កោះរការ	ពាមជរ	ធ្វើស្រែនិងនេសាទ	២៥/៦/២០១៣
៣៤២	ម៉ៅ សុភាព	ស្រី	៤៥	ជ្រៃថ្មី	កោះរការ	ពាមជរ	ធ្វើស្រែនិងនេសាទ	២៥/៦/២០១៣
៣៤៣	ឡាន ទូច	ស្រី	៣៧	ជ្រៃថ្មី	កោះរការ	ពាមជរ	ធ្វើស្រែនិងនេសាទ	២៥/៦/២០១៣

៣៧៩	ម៉ៅ ផាន់ណា	ស្រី	៥១	ជ្រៃថ្មី	កោះរការ	ពាមជរ	ធ្វើស្រែនិងនេសាទ	២៥/៦/២០១៣
៣៨០	ឆាន ធឿន	ប្រុស	៥៤	ជ្រៃថ្មី	កោះរការ	ពាមជរ	ធ្វើស្រែនិងនេសាទ	២៥/៦/២០១៣
៣៨១	កែវី	ប្រុស	៤៥	ជ្រៃថ្មី	កោះរការ	ពាមជរ	ធ្វើស្រែនិងនេសាទ	២៥/៦/២០១៣
៣៨២	ផាត់ មន្នី	ស្រី	៤៤	ជ្រៃថ្មី	កោះរការ	ពាមជរ	ធ្វើស្រែនិងនេសាទ	២៥/៦/២០១៣
៣៨៣	អាន ស៊ុន	ប្រុស	៣៤	ជ្រៃថ្មី	កោះរការ	ពាមជរ	ធ្វើស្រែនិងនេសាទ	២៥/៦/២០១៣
៣៨៤	អ៊ុក បោង	ប្រុស	៣៨	ជ្រៃថ្មី	កោះរការ	ពាមជរ	ធ្វើស្រែនិងនេសាទ	២៥/៦/២០១៣
៣៨៥	ចយ លោន	ស្រី	៤៩	ជ្រៃថ្មី	កោះរការ	ពាមជរ	ធ្វើស្រែនិងនេសាទ	២៥/៦/២០១៣
៣៨៦	ហ៊ុន អាន	ប្រុស	៤៦	ជ្រៃថ្មី	កោះរការ	ពាមជរ	ធ្វើស្រែនិងនេសាទ	២៥/៦/២០១៣
៣៨៧	យឹម ហាន	ប្រុស	៥៤	ជ្រៃថ្មី	កោះរការ	ពាមជរ	ធ្វើស្រែនិងនេសាទ	២៥/៦/២០១៣
៣៨៨	ចក់ វ៉ានី	ស្រី	៣៦	ជ្រៃថ្មី	កោះរការ	ពាមជរ	ធ្វើស្រែនិងនេសាទ	២៥/៦/២០១៣
៣៨៩	ពាង ច្រើប	ស្រី	៥៥	ជ្រៃថ្មី	កោះរការ	ពាមជរ	ធ្វើស្រែនិងនេសាទ	២៥/៦/២០១៣
៣៩០	សាន ណាត្រី	ស្រី	៦៤	ជ្រៃថ្មី	កោះរការ	ពាមជរ	ធ្វើស្រែនិងនេសាទ	២៥/៦/២០១៣
៣៩១	គិ បូផា	ស្រី	៤៧	ជ្រៃថ្មី	កោះរការ	ពាមជរ	ធ្វើស្រែនិងនេសាទ	២៥/៦/២០១៣
៣៩២	គី ប៉ៅ	ប្រុស	៤៨	ជ្រៃថ្មី	កោះរការ	ពាមជរ	ធ្វើស្រែនិងនេសាទ	២៥/៦/២០១៣
៣៩៣	គី សាប៉ុន	ស្រី	៤៩	ជ្រៃថ្មី	កោះរការ	ពាមជរ	ធ្វើស្រែនិងនេសាទ	២៥/៦/២០១៣
៣៩៤	ប៉ន ភី	ស្រី	៤៦	ជ្រៃថ្មី	កោះរការ	ពាមជរ	ធ្វើស្រែនិងនេសាទ	២៥/៦/២០១៣
៣៩៥	ទុយ ចាន់ណា	ស្រី	៤៤	ជ្រៃថ្មី	កោះរការ	ពាមជរ	ធ្វើស្រែនិងនេសាទ	២៥/៦/២០១៣
៣៩៦	ស៊ុន សារិទ្ធិ	ប្រុស	៣៧	ជ្រៃថ្មី	កោះរការ	ពាមជរ	ធ្វើស្រែនិងនេសាទ	២៥/៦/២០១៣
៣៩៧	ឆាយ ឈឿ	ប្រុស	៣៩	ជ្រៃថ្មី	កោះរការ	ពាមជរ	ធ្វើស្រែនិងនេសាទ	២៥/៦/២០១៣
៣៩៨	គី សាបាន	ប្រុស	៤១	ជ្រៃថ្មី	កោះរការ	ពាមជរ	ធ្វើស្រែនិងនេសាទ	២៥/៦/២០១៣
៣៩៩	គី សាមាន	ស្រី	២៧	ជ្រៃថ្មី	កោះរការ	ពាមជរ	ធ្វើស្រែនិងនេសាទ	២៥/៦/២០១៣
៤០០	សឹម បូរ៉ា	ប្រុស	៣៩	ជ្រៃថ្មី	កោះរការ	ពាមជរ	ធ្វើស្រែនិងនេសាទ	២៥/៦/២០១៣
៤០១	ជុន ចាន់រី	ស្រី	៥៣	ជ្រៃថ្មី	កោះរការ	ពាមជរ	ធ្វើស្រែនិងនេសាទ	២៥/៦/២០១៣
៤០២	អូន សំអុល	ប្រុស	៤២	ជ្រៃថ្មី	កោះរការ	ពាមជរ	ធ្វើស្រែនិងនេសាទ	២៥/៦/២០១៣
៤០៣	ចោង សារឿន	ស្រី	៥៦	ជ្រៃថ្មី	កោះរការ	ពាមជរ	ធ្វើស្រែនិងនេសាទ	២៥/៦/២០១៣
៤០៤	ឡាក់ លន	ស្រី	៤៣	ជ្រៃថ្មី	កោះរការ	ពាមជរ	ធ្វើស្រែនិងនេសាទ	២៥/៦/២០១៣
៤០៥	សំរិត ឌី	ប្រុស	២៩	ជ្រៃថ្មី	កោះរការ	ពាមជរ	ធ្វើស្រែនិងនេសាទ	២៥/៦/២០១៣
៤០៦	ម៉ាង វណ្ណី	ប្រុស	៣៤	ជ្រៃថ្មី	កោះរការ	ពាមជរ	ធ្វើស្រែនិងនេសាទ	២៥/៦/២០១៣
៤០៧	ឆេង ភា	ប្រុស	៤៧	ជ្រៃថ្មី	កោះរការ	ពាមជរ	ធ្វើស្រែនិងនេសាទ	២៥/៦/២០១៣
៤០៨	ព្រឹម វ៉ា	ស្រី	៥៥	ជ្រៃថ្មី	កោះរការ	ពាមជរ	ធ្វើស្រែនិងនេសាទ	២៥/៦/២០១៣
៤០៩	លួន ក្រូច	ប្រុស	៦២	ជ្រៃថ្មី	កោះរការ	ពាមជរ	ធ្វើស្រែនិងនេសាទ	២៥/៦/២០១៣
៤១០	សេក សម្ពុស្ស	ប្រុស	៤៣	ជ្រៃថ្មី	កោះរការ	ពាមជរ	ធ្វើស្រែនិងនេសាទ	២៥/៦/២០១៣
៤១១	ចឹម ថុល	ស្រី	៤៥	ជ្រៃថ្មី	កោះរការ	ពាមជរ	ធ្វើស្រែនិងនេសាទ	២៥/៦/២០១៣
៤១២	អាន ហុង	ស្រី	៦៣	ជ្រៃថ្មី	កោះរការ	ពាមជរ	ធ្វើស្រែនិងនេសាទ	២៥/៦/២០១៣
៤១៣	ឆេង ភឿន	ប្រុស	២៨	ជ្រៃថ្មី	កោះរការ	ពាមជរ	ធ្វើស្រែនិងនេសាទ	២៥/៦/២០១៣

៤៨៤	យី យួន	ស្រី	៥៨	ជ្រៃថ្មី	កោះរការ	ពាមជរ	ធ្វើស្រែនិងនេសាទ	២៥/៦/២០១៣
៤៨៥	មាស ឌីណា	ស្រី	៣៩	ជ្រៃថ្មី	កោះរការ	ពាមជរ	ធ្វើស្រែនិងនេសាទ	២៥/៦/២០១៣
៤៨៦	ឆា ចាន់	ប្រុស	២៣	ជ្រៃថ្មី	កោះរការ	ពាមជរ	ធ្វើស្រែនិងនេសាទ	២៥/៦/២០១៣
៤៨៧	វង់ សែ	ស្រី	៣៦	ជ្រៃថ្មី	កោះរការ	ពាមជរ	ធ្វើស្រែនិងនេសាទ	២៥/៦/២០១៣
៤៨៨	យ៉ន សាវ៉ាត	ប្រុស	៣៩	ជ្រៃថ្មី	កោះរការ	ពាមជរ	ធ្វើស្រែនិងនេសាទ	២៥/៦/២០១៣
៤៨៩	ឆា វ៉ា	ប្រុស	៥៦	ជ្រៃថ្មី	កោះរការ	ពាមជរ	ធ្វើស្រែនិងនេសាទ	២៥/៦/២០១៣
៤៩០	សុខ សុភា	ស្រី	៥៧	ជ្រៃថ្មី	កោះរការ	ពាមជរ	ធ្វើស្រែនិងនេសាទ	២៥/៦/២០១៣
៤៩១	សន តាំង	ស្រី	៤៥	ជ្រៃថ្មី	កោះរការ	ពាមជរ	ធ្វើស្រែនិងនេសាទ	២៥/៦/២០១៣
៤៩២	ពាង សុផល	ស្រី	៥៩	ជ្រៃថ្មី	កោះរការ	ពាមជរ	ធ្វើស្រែនិងនេសាទ	២៥/៦/២០១៣
៤៩៣	ថោង វណ្ណចន	ស្រី	៣៧	ជ្រៃថ្មី	កោះរការ	ពាមជរ	ធ្វើស្រែនិងនេសាទ	២៥/៦/២០១៣
៤៩៤	ហួន ធី	ប្រុស	៤២	ជ្រៃថ្មី	កោះរការ	ពាមជរ	ធ្វើស្រែនិងនេសាទ	២៥/៦/២០១៣
៤៩៥	ញិន ភា	ប្រុស	៣៨	ជ្រៃថ្មី	កោះរការ	ពាមជរ	ធ្វើស្រែនិងនេសាទ	២៥/៦/២០១៣
៤៩៦	សាត វន់	ប្រុស	៤៤	ជ្រៃថ្មី	កោះរការ	ពាមជរ	ធ្វើស្រែនិងនេសាទ	២៥/៦/២០១៣
៤៩៧	អោក លីលាន	ប្រុស	៥១	ជ្រៃថ្មី	កោះរការ	ពាមជរ	ធ្វើស្រែនិងនេសាទ	២៥/៦/២០១៣
៤៩៨	អោក ចាន់ធឿន	ស្រី	២៩	ជ្រៃថ្មី	កោះរការ	ពាមជរ	ធ្វើស្រែនិងនេសាទ	២៥/៦/២០១៣
៤៩៩	សុន ចំរេន	ប្រុស	២៦	ជ្រៃថ្មី	កោះរការ	ពាមជរ	ធ្វើស្រែនិងនេសាទ	២៥/៦/២០១៣
៥០០	អ៊ូច កុសល	ប្រុស	៤៦	ជ្រៃថ្មី	កោះរការ	ពាមជរ	ធ្វើស្រែនិងនេសាទ	២៥/៦/២០១៣
៥០១	ធេ ណាគ្រី	ស្រី	៥៣	ជ្រៃថ្មី	កោះរការ	ពាមជរ	ធ្វើស្រែនិងនេសាទ	២៥/៦/២០១៣
៥០២	នាង ហិន	ប្រុស	៣៨	ជ្រៃថ្មី	កោះរការ	ពាមជរ	ធ្វើស្រែនិងនេសាទ	២៥/៦/២០១៣
៥០៣	ផាត់ ណូក	ប្រុស	៤៦	ជ្រៃថ្មី	កោះរការ	ពាមជរ	ធ្វើស្រែនិងនេសាទ	២៥/៦/២០១៣
៥០៤	សុខ រុដដា	ប្រុស	៥៣	ជ្រៃថ្មី	កោះរការ	ពាមជរ	ធ្វើស្រែនិងនេសាទ	២៥/៦/២០១៣
៥០៥	អែម វ៉េត	ប្រុស	៥០	ជ្រៃថ្មី	កោះរការ	ពាមជរ	ធ្វើស្រែនិងនេសាទ	២៥/៦/២០១៣
៥០៦	ពៅ ចាន់ចន	ប្រុស	៤៧	ជ្រៃថ្មី	កោះរការ	ពាមជរ	ធ្វើស្រែនិងនេសាទ	២៥/៦/២០១៣
៥០៧	ថោង សាវ៉ន	ស្រី	៣២	ជ្រៃថ្មី	កោះរការ	ពាមជរ	ធ្វើស្រែនិងនេសាទ	២៥/៦/២០១៣
៥០៨	សិន វ៉េត	ប្រុស	២៨	ជ្រៃថ្មី	កោះរការ	ពាមជរ	ធ្វើស្រែនិងនេសាទ	២៥/៦/២០១៣
៥០៩	ញឹម សុភ័ណ្ណ	ស្រី	៣៧	ជ្រៃថ្មី	កោះរការ	ពាមជរ	ធ្វើស្រែនិងនេសាទ	២៥/៦/២០១៣
៥១០	ផាត់ ខឿន	ប្រុស	៣៣	ជ្រៃថ្មី	កោះរការ	ពាមជរ	ធ្វើស្រែនិងនេសាទ	២៥/៦/២០១៣
៥១១	ឆាំ ភាព	ប្រុស	៤៧	ជ្រៃថ្មី	កោះរការ	ពាមជរ	ធ្វើស្រែនិងនេសាទ	២៥/៦/២០១៣
៥១២	សឿន ញឿន	ប្រុស	៣៥	ជ្រៃថ្មី	កោះរការ	ពាមជរ	ធ្វើស្រែនិងនេសាទ	២៥/៦/២០១៣
៥១៣	ចឹក ចែម	ប្រុស	៥២	ស្វាយជ្រំ	កោះរការ	ពាមជរ	ធ្វើស្រែនិងនេសាទ	២៥/៦/២០១៣
៥១៤	យ៉ាន យុន្ទី	ប្រុស	៤៣	ស្វាយជ្រំ	កោះរការ	ពាមជរ	ធ្វើស្រែនិងនេសាទ	២៥/៦/២០១៣
៥១៥	យុន្ទី សល់	ស្រី	២៣	ស្វាយជ្រំ	កោះរការ	ពាមជរ	ធ្វើស្រែនិងនេសាទ	២៥/៦/២០១៣
៥១៦	មីង សាវ៉េត	ប្រុស	៤២	ស្វាយជ្រំ	កោះរការ	ពាមជរ	ធ្វើស្រែនិងនេសាទ	២៥/៦/២០១៣
៥១៧	យ៉ាន មករា	ស្រី	២២	ស្វាយជ្រំ	កោះរការ	ពាមជរ	ធ្វើស្រែនិងនេសាទ	២៥/៦/២០១៣
៥១៨	ផន សុខុន	ស្រី	៦២	ស្វាយជ្រំ	កោះរការ	ពាមជរ	ធ្វើស្រែនិងនេសាទ	២៥/៦/២០១៣

៦៩៤	ម៉ែន ឡុង	ប្រុស	១៩	ស្វាយជ្រំ	កោះរកា	ពាមជរ	ធ្វើស្រែនិងនេសាទ	២៥/៦/២០១៣
៦៩៥	អៀង ភួន	ស្រី	៣២	ស្វាយជ្រំ	កោះរកា	ពាមជរ	ធ្វើស្រែនិងនេសាទ	២៥/៦/២០១៣
៦៩៦	អ៊ូច កុសល់	ប្រុស	៣៤	ស្វាយជ្រំ	កោះរកា	ពាមជរ	ធ្វើស្រែនិងនេសាទ	២៥/៦/២០១៣
៦៩៧	ម៉ាង វណ្ណិ	ប្រុស	៣១	ស្វាយជ្រំ	កោះរកា	ពាមជរ	ធ្វើស្រែនិងនេសាទ	២៥/៦/២០១៣
៦៩៨	អាន ហិក	ស្រី	៥៨	ស្វាយជ្រំ	កោះរកា	ពាមជរ	ធ្វើស្រែនិងនេសាទ	២៥/៦/២០១៣
៦៩៩	សំរិត ឌី	ប្រុស	៣០	ស្វាយជ្រំ	កោះរកា	ពាមជរ	ធ្វើស្រែនិងនេសាទ	២៥/៦/២០១៣
៧០០	លី សុផុន	ប្រុស	៤៩	ស្វាយជ្រំ	កោះរកា	ពាមជរ	ធ្វើស្រែនិងនេសាទ	២៥/៦/២០១៣
៧០១	ម៉ែន ម៉ាប់	ប្រុស	៤១	ស្វាយជ្រំ	កោះរកា	ពាមជរ	ធ្វើស្រែនិងនេសាទ	២៥/៦/២០១៣
៧០២	ព្រឹម វ៉ា	ស្រី	៣៩	ស្វាយជ្រំ	កោះរកា	ពាមជរ	ធ្វើស្រែនិងនេសាទ	២៥/៦/២០១៣
៧០៣	លុន ឡុយ	ស្រី	៤២	ស្វាយជ្រំ	កោះរកា	ពាមជរ	ធ្វើស្រែនិងនេសាទ	២៥/៦/២០១៣
៧០៤	វី វ៉ាន	ប្រុស	៣៤	ស្វាយជ្រំ	កោះរកា	ពាមជរ	ធ្វើស្រែនិងនេសាទ	២៥/៦/២០១៣
៧០៥	ស៊ិន សារិទ្ធ	ប្រុស	២៩	ស្វាយជ្រំ	កោះរកា	ពាមជរ	ធ្វើស្រែនិងនេសាទ	២៥/៦/២០១៣
៧០៦	ចយ ស៊ីណាន	ស្រី	២៧	ស្វាយជ្រំ	កោះរកា	ពាមជរ	ធ្វើស្រែនិងនេសាទ	២៥/៦/២០១៣
៧០៧	យឹម ហាន	ប្រុស	៥០	ស្វាយជ្រំ	កោះរកា	ពាមជរ	ធ្វើស្រែនិងនេសាទ	២៥/៦/២០១៣
៧០៨	អោក លីណាន	ប្រុស	២៦	ស្វាយជ្រំ	កោះរកា	ពាមជរ	ធ្វើស្រែនិងនេសាទ	២៥/៦/២០១៣
៧០៩	គី សារៀន	ប្រុស	៣២	ស្វាយជ្រំ	កោះរកា	ពាមជរ	ធ្វើស្រែនិងនេសាទ	២៥/៦/២០១៣
៧១០	អោក ចាន់ឈឿន	ស្រី	៣៥	ស្វាយជ្រំ	កោះរកា	ពាមជរ	ធ្វើស្រែនិងនេសាទ	២៥/៦/២០១៣
៧១១	យឹម ភន្តី	ប្រុស	២៩	ស្វាយជ្រំ	កោះរកា	ពាមជរ	ធ្វើស្រែនិងនេសាទ	២៥/៦/២០១៣
៧១២	កែ ឡេន	ប្រុស	៦៨	ស្វាយជ្រំ	កោះរកា	ពាមជរ	ធ្វើស្រែនិងនេសាទ	២៥/៦/២០១៣
៧១៣	សៀង ឡេន	ស្រី	៥៣	ស្វាយជ្រំ	កោះរកា	ពាមជរ	ធ្វើស្រែនិងនេសាទ	២៥/៦/២០១៣
៧១៤	វ៉ា ដុយ	ប្រុស	២៨	ស្វាយជ្រំ	កោះរកា	ពាមជរ	ធ្វើស្រែនិងនេសាទ	២៥/៦/២០១៣
៧១៥	វន សាណាត	ប្រុស	២៩	ស្វាយជ្រំ	កោះរកា	ពាមជរ	ធ្វើស្រែនិងនេសាទ	២៥/៦/២០១៣
៧១៦	មាស ជន	ប្រុស	៣៨	ស្វាយជ្រំ	កោះរកា	ពាមជរ	ធ្វើស្រែនិងនេសាទ	២៥/៦/២០១៣
៧១៧	អាន សុខគារ	ស្រុស	២០	ស្វាយជ្រំ	កោះរកា	ពាមជរ	ធ្វើស្រែនិងនេសាទ	២៥/៦/២០១៣
៧១៨	ផៃ ណាត្រី	ស្រី	៤៧	ស្វាយជ្រំ	កោះរកា	ពាមជរ	ធ្វើស្រែនិងនេសាទ	២៥/៦/២០១៣
៧១៩	អ៊ុក បោង	ប្រុស	៥២	ស្វាយជ្រំ	កោះរកា	ពាមជរ	ធ្វើស្រែនិងនេសាទ	២៥/៦/២០១៣
៧២០	សោម វីញ៉ូ	ប្រុស	៤៩	ស្វាយជ្រំ	កោះរកា	ពាមជរ	ធ្វើស្រែនិងនេសាទ	២៥/៦/២០១៣
៧២១	ផៃ តុល	ប្រុស	៤០	ស្វាយជ្រំ	កោះរកា	ពាមជរ	ធ្វើស្រែនិងនេសាទ	២៥/៦/២០១៣
៧២២	ស្រី គឹមស្រ្ទិន	ស្រី	២២	ស្វាយជ្រំ	កោះរកា	ពាមជរ	ធ្វើស្រែនិងនេសាទ	២៥/៦/២០១៣
៧២៣	យី យួន	ប្រុស	២៨	ស្វាយជ្រំ	កោះរកា	ពាមជរ	ធ្វើស្រែនិងនេសាទ	២៥/៦/២០១៣
៧២៤	មុជ ប៊ុនធឿន	ប្រុស	៤២	ស្វាយជ្រំ	កោះរកា	ពាមជរ	ធ្វើស្រែនិងនេសាទ	២៥/៦/២០១៣
៧២៥	កែ សុផុន	ស្រី	៣៧	ស្វាយជ្រំ	កោះរកា	ពាមជរ	ធ្វើស្រែនិងនេសាទ	២៥/៦/២០១៣
៧២៦	ផុន ចាន់វី	ស្រី	២៤	ស្វាយជ្រំ	កោះរកា	ពាមជរ	ធ្វើស្រែនិងនេសាទ	២៥/៦/២០១៣
៧២៧	ផុន ស្រីណូ	ស្រី	១៨	ស្វាយជ្រំ	កោះរកា	ពាមជរ	ធ្វើស្រែនិងនេសាទ	២៥/៦/២០១៣
៧២៨	ម៉ែន សុជាតិ	ប្រុស	២៣	ស្វាយជ្រំ	កោះរកា	ពាមជរ	ធ្វើស្រែនិងនេសាទ	២៥/៦/២០១៣

៨៣៤	មាស គិត	ប្រុស	៥៨	អំពៅព្រៃ	កោះសំពៅ	ពាមជរ	ធ្វើស្រែនិងនេសាទ	២៦/៦/២០១៣
៨៣៥	ឡេ នាង	ស្រី	៥០	អំពៅព្រៃ	កោះសំពៅ	ពាមជរ	ធ្វើស្រែនិងនេសាទ	២៦/៦/២០១៣
៨៣៦	ធី នួន	ស្រី	២៤	អំពៅព្រៃ	កោះសំពៅ	ពាមជរ	ធ្វើស្រែនិងនេសាទ	២៦/៦/២០១៣
៨៣៧	ប៉ូ សុខហេង	ប្រុស	២២	អំពៅព្រៃ	កោះសំពៅ	ពាមជរ	ធ្វើស្រែនិងនេសាទ	២៦/៦/២០១៣
៨៣៨	ម៉ាលី ចិន្តា	ស្រី	២៦	អំពៅព្រៃ	កោះសំពៅ	ពាមជរ	ធ្វើស្រែនិងនេសាទ	២៦/៦/២០១៣
៨៣៩	ហ៊ុន យី	ស្រី	៦៤	អំពៅព្រៃ	កោះសំពៅ	ពាមជរ	ធ្វើស្រែនិងនេសាទ	២៦/៦/២០១៣
៨៤០	អ៊ុង នាង	ប្រុស	៦៣	អំពៅព្រៃ	កោះសំពៅ	ពាមជរ	ធ្វើស្រែនិងនេសាទ	២៦/៦/២០១៣
៨៤១	ស៊ាន នុន	ប្រុស	៣៩	អំពៅព្រៃ	កោះសំពៅ	ពាមជរ	ធ្វើស្រែនិងនេសាទ	២៦/៦/២០១៣
៨៤២	អាន យ៉ាន	ស្រី	៣២	អំពៅព្រៃ	កោះសំពៅ	ពាមជរ	ធ្វើស្រែនិងនេសាទ	២៦/៦/២០១៣
៨៤៣	ប៊ី ហៀន	ប្រុស	៤០	អំពៅព្រៃ	កោះសំពៅ	ពាមជរ	ធ្វើស្រែនិងនេសាទ	២៦/៦/២០១៣
៨៤៤	បូ វិសាល	ប្រុស	២៣	អំពៅព្រៃ	កោះសំពៅ	ពាមជរ	ធ្វើស្រែនិងនេសាទ	២៦/៦/២០១៣
៨៤៥	គី យន	ប្រុស	៥២	អំពៅព្រៃ	កោះសំពៅ	ពាមជរ	ធ្វើស្រែនិងនេសាទ	២៦/៦/២០១៣
៨៤៦	យ៉ែម ពៀក	ប្រុស	៣៣	អំពៅព្រៃ	កោះសំពៅ	ពាមជរ	ធ្វើស្រែនិងនេសាទ	២៦/៦/២០១៣
៨៤៧	គូ ហេង	ស្រី	៤៨	អំពៅព្រៃ	កោះសំពៅ	ពាមជរ	ធ្វើស្រែនិងនេសាទ	២៦/៦/២០១៣
៨៤៨	កាន់ ពស់	ស្រី	៧០	អំពៅព្រៃ	កោះសំពៅ	ពាមជរ	ធ្វើស្រែនិងនេសាទ	២៦/៦/២០១៣
៨៤៩	អ៊ាន វណ្ណៈ	ប្រុស	២៧	អំពៅព្រៃ	កោះសំពៅ	ពាមជរ	ធ្វើស្រែនិងនេសាទ	២៦/៦/២០១៣
៨៥០	វ៉ែន សុបិន	ស្រី	៣៣	អំពៅព្រៃ	កោះសំពៅ	ពាមជរ	ធ្វើស្រែនិងនេសាទ	២៦/៦/២០១៣
៨៥១	យ៉ាន់ សុផល់	ប្រុស	៣៨	អំពៅព្រៃ	កោះសំពៅ	ពាមជរ	ធ្វើស្រែនិងនេសាទ	២៦/៦/២០១៣
៨៥២	ភន់ សុភាន់	ស្រី	១៩	អំពៅព្រៃ	កោះសំពៅ	ពាមជរ	ធ្វើស្រែនិងនេសាទ	២៦/៦/២០១៣
៨៥៣	ជា នាង	ស្រី	៦៧	អំពៅព្រៃ	កោះសំពៅ	ពាមជរ	ធ្វើស្រែនិងនេសាទ	២៦/៦/២០១៣
៨៥៤	និន ស្រៀងហៃ	ប្រុស	១៩	អំពៅព្រៃ	កោះសំពៅ	ពាមជរ	ធ្វើស្រែនិងនេសាទ	២៦/៦/២០១៣
៨៥៥	ហ៊ុន ណាលា	ស្រី	៤៥	អំពៅព្រៃ	កោះសំពៅ	ពាមជរ	ធ្វើស្រែនិងនេសាទ	២៦/៦/២០១៣
៨៥៦	សន ហាប	ប្រុស	៣៣	អំពៅព្រៃ	កោះសំពៅ	ពាមជរ	ធ្វើស្រែនិងនេសាទ	២៦/៦/២០១៣
៨៥៧	គឹម សាមាន	ស្រី	៣១	អំពៅព្រៃ	កោះសំពៅ	ពាមជរ	ធ្វើស្រែនិងនេសាទ	២៦/៦/២០១៣
៨៥៨	សៀន រ៉ា	ស្រី	២៨	អំពៅព្រៃ	កោះសំពៅ	ពាមជរ	ធ្វើស្រែនិងនេសាទ	២៦/៦/២០១៣
៨៥៩	អ៊ឹម សារ៉ុ	ស្រី	៥៥	អំពៅព្រៃ	កោះសំពៅ	ពាមជរ	ធ្វើស្រែនិងនេសាទ	២៦/៦/២០១៣
៨៦០	ហោ ទុច	ប្រុស	៥០	អំពៅព្រៃ	កោះសំពៅ	ពាមជរ	ធ្វើស្រែនិងនេសាទ	២៦/៦/២០១៣
៨៦១	សៀន ញាញ់	ស្រី	៣០	អំពៅព្រៃ	កោះសំពៅ	ពាមជរ	ធ្វើស្រែនិងនេសាទ	២៦/៦/២០១៣
៨៦២	សុន រ៉ា	ស្រី	៤០	អំពៅព្រៃ	កោះសំពៅ	ពាមជរ	ធ្វើស្រែនិងនេសាទ	២៦/៦/២០១៣
៨៦៣	ជុន សុខភារ៉ា	ស្រី	១៩	អំពៅព្រៃ	កោះសំពៅ	ពាមជរ	ធ្វើស្រែនិងនេសាទ	២៦/៦/២០១៣
៨៦៤	សន បុន្នៀន	ប្រុស	៣៧	អំពៅព្រៃ	កោះសំពៅ	ពាមជរ	ធ្វើស្រែនិងនេសាទ	២៦/៦/២០១៣
៨៦៥	និន ស្រីនូ	ស្រី	២៣	អំពៅព្រៃ	កោះសំពៅ	ពាមជរ	ធ្វើស្រែនិងនេសាទ	២៦/៦/២០១៣
៨៦៦	និន ស្រីណាក់	ស្រី	២១	អំពៅព្រៃ	កោះសំពៅ	ពាមជរ	ធ្វើស្រែនិងនេសាទ	២៦/៦/២០១៣
៨៦៧	និង ពិសី	ស្រី	២០	អំពៅព្រៃ	កោះសំពៅ	ពាមជរ	ធ្វើស្រែនិងនេសាទ	២៦/៦/២០១៣
៨៦៨	ហា វ៉ានី	ស្រី	៤៣	អំពៅព្រៃ	កោះសំពៅ	ពាមជរ	ធ្វើស្រែនិងនេសាទ	២៦/៦/២០១៣

១៥៦៥	ឡាត់ រឿន	ប្រុស	៣៤	អំពៅព្រៃ	កោះសំពៅ	ពាមជរ	ធ្វើស្រែនិងនេសាទ	២៦/៦/២០១៣
១៥៦៧	ផាត់ ស៊ុន	ស្រី	៤៩	អំពៅព្រៃ	កោះសំពៅ	ពាមជរ	ធ្វើស្រែនិងនេសាទ	២៦/៦/២០១៣
១៥៦៨	យន់ អង	ស្រី	៥៨	អំពៅព្រៃ	កោះសំពៅ	ពាមជរ	ធ្វើស្រែនិងនេសាទ	២៦/៦/២០១៣
១៥៦៩	យ៉ុង សម្បត្តិ	ប្រុស	៣៨	អំពៅព្រៃ	កោះសំពៅ	ពាមជរ	ធ្វើស្រែនិងនេសាទ	២៦/៦/២០១៣
១៥៧០	ស្ងួង សុភា	ប្រុស	៣៣	ខ្សាច់	កោះសំពៅ	ពាមជរ	ធ្វើស្រែនិងនេសាទ	២៦/៦/២០១៣
១៥៧១	គឿន ចន្ទា	ប្រុស	៣២	ខ្សាច់	កោះសំពៅ	ពាមជរ	ធ្វើស្រែនិងនេសាទ	២៦/៦/២០១៣
១៥៧២	លេក សារឿន	ស្រី	៥២	ខ្សាច់	កោះសំពៅ	ពាមជរ	ធ្វើស្រែនិងនេសាទ	២៦/៦/២០១៣
១៥៧៣	ម៉ី សារិទ្ធ	ស្រី	៣៣	ខ្សាច់	កោះសំពៅ	ពាមជរ	ធ្វើស្រែនិងនេសាទ	២៦/៦/២០១៣
១៥៧៤	ខាំ លី	ស្រី	៦៥	ខ្សាច់	កោះសំពៅ	ពាមជរ	ធ្វើស្រែនិងនេសាទ	២៦/៦/២០១៣
១៥៧៥	ចយ សុវ៉ាន់	ប្រុស	៤៣	ខ្សាច់	កោះសំពៅ	ពាមជរ	ធ្វើស្រែនិងនេសាទ	២៦/៦/២០១៣
១៥៧៦	ជុំ សុណោម	ស្រី	៣០	ខ្សាច់	កោះសំពៅ	ពាមជរ	ធ្វើស្រែនិងនេសាទ	២៦/៦/២០១៣
១៥៧៧	កុន ថា	ប្រុស	៣០	ខ្សាច់	កោះសំពៅ	ពាមជរ	ធ្វើស្រែនិងនេសាទ	២៦/៦/២០១៣
១៥៧៨	កុន ទ្រា	ប្រុស	២០	ខ្សាច់	កោះសំពៅ	ពាមជរ	ធ្វើស្រែនិងនេសាទ	២៦/៦/២០១៣
១៥៧៩	មិន ធី	ប្រុស	៤០	ខ្សាច់	កោះសំពៅ	ពាមជរ	ធ្វើស្រែនិងនេសាទ	២៦/៦/២០១៣
១៥៨០	គឹម លី	ស្រី	៤៤	ខ្សាច់	កោះសំពៅ	ពាមជរ	ធ្វើស្រែនិងនេសាទ	២៦/៦/២០១៣
១៥៨១	ហង្ស រឿន	ប្រុស	៤៧	ខ្សាច់	កោះសំពៅ	ពាមជរ	ធ្វើស្រែនិងនេសាទ	២៦/៦/២០១៣
១៥៨២	ប្រាក់ សមុត	ប្រុស	៣៩	ខ្សាច់	កោះសំពៅ	ពាមជរ	ធ្វើស្រែនិងនេសាទ	២៦/៦/២០១៣
១៥៨៣	ហ៊ឹម សារឿន	ប្រុស	៣១	ខ្សាច់	កោះសំពៅ	ពាមជរ	ធ្វើស្រែនិងនេសាទ	២៦/៦/២០១៣
១៥៨៤	ហេង ប៊ុនឡែ	ប្រុស	៤៣	ខ្សាច់	កោះសំពៅ	ពាមជរ	ធ្វើស្រែនិងនេសាទ	២៦/៦/២០១៣
១៥៨៥	រឿន រី	ប្រុស	៥០	ខ្សាច់	កោះសំពៅ	ពាមជរ	ធ្វើស្រែនិងនេសាទ	២៦/៦/២០១៣
១៥៨៦	ផល តារ៉ា	ប្រុស	២៩	ខ្សាច់	កោះសំពៅ	ពាមជរ	ធ្វើស្រែនិងនេសាទ	២៦/៦/២០១៣
១៥៨៧	ផល រ៉ន	ប្រុស	៣៣	ខ្សាច់	កោះសំពៅ	ពាមជរ	ធ្វើស្រែនិងនេសាទ	២៦/៦/២០១៣
១៥៨៨	គឿន ដារី	ស្រី	៣១	ខ្សាច់	កោះសំពៅ	ពាមជរ	ធ្វើស្រែនិងនេសាទ	២៦/៦/២០១៣
១៥៨៩	ម៉ី ស៊ាប	ស្រី	៦០	ខ្សាច់	កោះសំពៅ	ពាមជរ	ធ្វើស្រែនិងនេសាទ	២៦/៦/២០១៣
១៥៩០	សែម ផៃ	ប្រុស	៣១	ខ្សាច់	កោះសំពៅ	ពាមជរ	ធ្វើស្រែនិងនេសាទ	២៦/៦/២០១៣
១៥៩១	ស៊ាប មន្ទី	ស្រី	២០	ខ្សាច់	កោះសំពៅ	ពាមជរ	ធ្វើស្រែនិងនេសាទ	២៦/៦/២០១៣
១៥៩២	ស៊ាប ដាលី	ស្រី	៣០	ខ្សាច់	កោះសំពៅ	ពាមជរ	ធ្វើស្រែនិងនេសាទ	២៦/៦/២០១៣
១៥៩៣	អើល ហ៊ាប	ស្រី	៧០	ខ្សាច់	កោះសំពៅ	ពាមជរ	ធ្វើស្រែនិងនេសាទ	២៦/៦/២០១៣
១៥៩៤	ស៊ាប វណ្ណិ	ប្រុស	៣០	ខ្សាច់	កោះសំពៅ	ពាមជរ	ធ្វើស្រែនិងនេសាទ	២៦/៦/២០១៣
១៥៩៥	សឿន វ៉ាន់	ស្រី	៣៥	ខ្សាច់	កោះសំពៅ	ពាមជរ	ធ្វើស្រែនិងនេសាទ	២៦/៦/២០១៣
១៥៩៦	ដំ ចន្រី	ស្រី	២៥	ខ្សាច់	កោះសំពៅ	ពាមជរ	ធ្វើស្រែនិងនេសាទ	២៦/៦/២០១៣
១៥៩៧	កេត មឿន	ប្រុស	៤៣	ខ្សាច់	កោះសំពៅ	ពាមជរ	ធ្វើស្រែនិងនេសាទ	២៦/៦/២០១៣
១៥៩៨	សែម នាង	ស្រី	៤២	ខ្សាច់	កោះសំពៅ	ពាមជរ	ធ្វើស្រែនិងនេសាទ	២៦/៦/២០១៣
១៥៩៩	ផាង អេត	ប្រុស	៤៧	ខ្សាច់	កោះសំពៅ	ពាមជរ	ធ្វើស្រែនិងនេសាទ	២៦/៦/២០១៣
១៦០០	សន ចាន់រី	ស្រី	២៤	ខ្សាច់	កោះសំពៅ	ពាមជរ	ធ្វើស្រែនិងនេសាទ	២៦/៦/២០១៣

១៦០១	អូន ស្រីអូន	ស្រី	២០	ខ្លាច់	កោះសំពៅ	ពាមជរ	ធ្វើស្រែនិងនេសាទ	២៦/៦/២០១៣
១៦០២	ខៀប ស៊ីណាង	ស្រី	២៦	ខ្លាច់	កោះសំពៅ	ពាមជរ	ធ្វើស្រែនិងនេសាទ	២៦/៦/២០១៣
១៦០៣	ឡែ ហេង	ប្រុស	៥៦	ខ្លាច់	កោះសំពៅ	ពាមជរ	ធ្វើស្រែនិងនេសាទ	២៦/៦/២០១៣
១៦០៤	ម៉ាន់ សាម៉ាន	ស្រី	៣៦	ខ្លាច់	កោះសំពៅ	ពាមជរ	ធ្វើស្រែនិងនេសាទ	២៦/៦/២០១៣
១៦០៥	អូន សាត	ប្រុស	២៨	ខ្លាច់	កោះសំពៅ	ពាមជរ	ធ្វើស្រែនិងនេសាទ	២៦/៦/២០១៣
១៦០៦	ស្នង ស្រីពៅ	ស្រី	២០	ខ្លាច់	កោះសំពៅ	ពាមជរ	ធ្វើស្រែនិងនេសាទ	២៦/៦/២០១៣
១៦០៧	ទេព សំអឿន	ប្រុស	៤០	ខ្លាច់	កោះសំពៅ	ពាមជរ	ធ្វើស្រែនិងនេសាទ	២៦/៦/២០១៣
១៦០៨	ភី ញ៉ាញ	ស្រី	២៦	ខ្លាច់	កោះសំពៅ	ពាមជរ	ធ្វើស្រែនិងនេសាទ	២៦/៦/២០១៣
១៦០៩	សន សេក	ប្រុស	២៩	ខ្លាច់	កោះសំពៅ	ពាមជរ	ធ្វើស្រែនិងនេសាទ	២៦/៦/២០១៣
១៦១០	យ៉ុង ណាក់	ប្រុស	៣០	ខ្លាច់	កោះសំពៅ	ពាមជរ	ធ្វើស្រែនិងនេសាទ	២៦/៦/២០១៣
១៦១១	កែវ អឿន	ស្រី	៦៥	ខ្លាច់	កោះសំពៅ	ពាមជរ	ធ្វើស្រែនិងនេសាទ	២៦/៦/២០១៣
១៦១២	យ៉ុង ចាន់វ៉ា	ស្រី	២២	ខ្លាច់	កោះសំពៅ	ពាមជរ	ធ្វើស្រែនិងនេសាទ	២៦/៦/២០១៣
១៦១៣	ពៅ បាន	ប្រុស	៣៧	ខ្លាច់	កោះសំពៅ	ពាមជរ	ធ្វើស្រែនិងនេសាទ	២៦/៦/២០១៣
១៦១៤	វណ្ណ ណាន	ប្រុស	៤៣	ខ្លាច់	កោះសំពៅ	ពាមជរ	ធ្វើស្រែនិងនេសាទ	២៦/៦/២០១៣
១៦១៥	វន់ វ៉ាត	ប្រុស	២៥	ខ្លាច់	កោះសំពៅ	ពាមជរ	ធ្វើស្រែនិងនេសាទ	២៦/៦/២០១៣
១៦១៦	ឌុល វិន	ស្រី	៤០	ខ្លាច់	កោះសំពៅ	ពាមជរ	ធ្វើស្រែនិងនេសាទ	២៦/៦/២០១៣
១៦១៧	ឈុន ចាន់	ប្រុស	៣៨	ខ្លាច់	កោះសំពៅ	ពាមជរ	ធ្វើស្រែនិងនេសាទ	២៦/៦/២០១៣
១៦១៨	ទិន សុនាត	ស្រី	៣០	ខ្លាច់	កោះសំពៅ	ពាមជរ	ធ្វើស្រែនិងនេសាទ	២៦/៦/២០១៣
១៦១៩	ឈុន ធានី	ស្រី	១៨	ខ្លាច់	កោះសំពៅ	ពាមជរ	ធ្វើស្រែនិងនេសាទ	២៦/៦/២០១៣
១៦២០	សង វ៉ាសនា	ប្រុស	២៦	ខ្លាច់	កោះសំពៅ	ពាមជរ	ធ្វើស្រែនិងនេសាទ	២៦/៦/២០១៣
១៦២១	ឈុន ធារី	ស្រី	១៨	ខ្លាច់	កោះសំពៅ	ពាមជរ	ធ្វើស្រែនិងនេសាទ	២៦/៦/២០១៣
១៦២២	វិន ថាវ៉េក	ស្រី	២៤	ខ្លាច់	កោះសំពៅ	ពាមជរ	ធ្វើស្រែនិងនេសាទ	២៦/៦/២០១៣
១៦២៣	សាន់ សៀន	ប្រុស	៧០	ខ្លាច់	កោះសំពៅ	ពាមជរ	ធ្វើស្រែនិងនេសាទ	២៦/៦/២០១៣
១៦២៤	ស៊ិន ស៊ីណា	ស្រី	២៦	ខ្លាច់	កោះសំពៅ	ពាមជរ	ធ្វើស្រែនិងនេសាទ	២៦/៦/២០១៣
១៦២៥	ទ្រី សុគីន	ប្រុស	៣៦	ខ្លាច់	កោះសំពៅ	ពាមជរ	ធ្វើស្រែនិងនេសាទ	២៦/៦/២០១៣
១៦២៦	ជីន អ៊ឹម	ស្រី	៣១	ខ្លាច់	កោះសំពៅ	ពាមជរ	ធ្វើស្រែនិងនេសាទ	២៦/៦/២០១៣
១៦២៧	សន ចន្ទា	ស្រី	២០	ខ្លាច់	កោះសំពៅ	ពាមជរ	ធ្វើស្រែនិងនេសាទ	២៦/៦/២០១៣
១៦២៨	សុខ វិចិត	ប្រុស	១៩	ខ្លាច់	កោះសំពៅ	ពាមជរ	ធ្វើស្រែនិងនេសាទ	២៦/៦/២០១៣
១៦២៩	សន ស៊ិន	ប្រុស	៣៣	ខ្លាច់	កោះសំពៅ	ពាមជរ	ធ្វើស្រែនិងនេសាទ	២៦/៦/២០១៣
១៦៣០	ប៉ាវ ធី	ប្រុស	៣៥	ខ្លាច់	កោះសំពៅ	ពាមជរ	ធ្វើស្រែនិងនេសាទ	២៦/៦/២០១៣
១៦៣១	ទ្រី គិត	ប្រុស	៣៥	ខ្លាច់	កោះសំពៅ	ពាមជរ	ធ្វើស្រែនិងនេសាទ	២៦/៦/២០១៣
១៦៣២	យ៉ង ភក្ដី	ប្រុស	៣២	ខ្លាច់	កោះសំពៅ	ពាមជរ	ធ្វើស្រែនិងនេសាទ	២៦/៦/២០១៣
១៦៣៣	មាស សំណង	ស្រី	២៩	ខ្លាច់	កោះសំពៅ	ពាមជរ	ធ្វើស្រែនិងនេសាទ	២៦/៦/២០១៣
១៦៣៤	ឆន សុវ៉ាន់	ស្រី	២១	ខ្លាច់	កោះសំពៅ	ពាមជរ	ធ្វើស្រែនិងនេសាទ	២៦/៦/២០១៣
១៦៣៥	ម៉ុន តន	ប្រុស	៤៧	ខ្លាច់	កោះសំពៅ	ពាមជរ	ធ្វើស្រែនិងនេសាទ	២៦/៦/២០១៣

១៦៣៦	សៀន វ៉ា	ស្រី	៤៦	ខ្លាច់	កោះសំពៅ	ពាមជរ	ធ្វើស្រែនិងនេសាទ	២៦/៦/២០១៣
១៦៣៧	សុង កុសល់	ប្រុស	២២	ខ្លាច់	កោះសំពៅ	ពាមជរ	ធ្វើស្រែនិងនេសាទ	២៦/៦/២០១៣
១៦៣៨	ថុង ថង	ប្រុស	៣០	ខ្លាច់	កោះសំពៅ	ពាមជរ	ធ្វើស្រែនិងនេសាទ	២៦/៦/២០១៣
១៦៣៩	ទៀក ម៉ុន	ប្រុស	៤៤	ខ្លាច់	កោះសំពៅ	ពាមជរ	ធ្វើស្រែនិងនេសាទ	២៦/៦/២០១៣
១៦៤០	សុខ ឌី	ស្រី	២៩	ខ្លាច់	កោះសំពៅ	ពាមជរ	ធ្វើស្រែនិងនេសាទ	២៦/៦/២០១៣
១៦៤១	នួន រដ្ឋ	ស្រី	៤០	ខ្លាច់	កោះសំពៅ	ពាមជរ	ធ្វើស្រែនិងនេសាទ	២៦/៦/២០១៣
១៦៤២	ឌ សែត	ស្រី	៤៨	ខ្លាច់	កោះសំពៅ	ពាមជរ	ធ្វើស្រែនិងនេសាទ	២៦/៦/២០១៣
១៦៤៣	ប៉ោ ឡេង	ប្រុស	៦៩	ខ្លាច់	កោះសំពៅ	ពាមជរ	ធ្វើស្រែនិងនេសាទ	២៦/៦/២០១៣
១៦៤៤	ហែម ហ៊ាន	ស្រី	៣០	ខ្លាច់	កោះសំពៅ	ពាមជរ	ធ្វើស្រែនិងនេសាទ	២៦/៦/២០១៣
១៦៤៥	ព្រីល ពិន	ប្រុស	៥២	ខ្លាច់	កោះសំពៅ	ពាមជរ	ធ្វើស្រែនិងនេសាទ	២៦/៦/២០១៣
១៦៤៥	វ៉ា ទិត	ប្រុស	២៧	ខ្លាច់	កោះសំពៅ	ពាមជរ	ធ្វើស្រែនិងនេសាទ	២៦/៦/២០១៣
១៦៤៦	សៀក គា	ស្រី	៤៩	ខ្លាច់	កោះសំពៅ	ពាមជរ	ធ្វើស្រែនិងនេសាទ	២៦/៦/២០១៣
១៦៤៧	ផាត់ ផាត	ប្រុស	៣៨	ខ្លាច់	កោះសំពៅ	ពាមជរ	ធ្វើស្រែនិងនេសាទ	២៦/៦/២០១៣
១៦៤៨	ហែម ឡើន	ប្រុស	៣១	ខ្លាច់	កោះសំពៅ	ពាមជរ	ធ្វើស្រែនិងនេសាទ	២៦/៦/២០១៣
១៦៤៩	ខាត់ ជួន	ប្រុស	៤៣	ខ្លាច់	កោះសំពៅ	ពាមជរ	ធ្វើស្រែនិងនេសាទ	២៦/៦/២០១៣
១៦៥០	ហែម ហ៊ុន	ស្រី	៣០	ខ្លាច់	កោះសំពៅ	ពាមជរ	ធ្វើស្រែនិងនេសាទ	២៦/៦/២០១៣
១៦៥១	ហង្ស មី	ប្រុស	២៥	ខ្លាច់	កោះសំពៅ	ពាមជរ	ធ្វើស្រែនិងនេសាទ	២៦/៦/២០១៣
១៦៥២	ហែម ហាន	ប្រុស	២៣	ខ្លាច់	កោះសំពៅ	ពាមជរ	ធ្វើស្រែនិងនេសាទ	២៦/៦/២០១៣
១៦៥៣	ជុំ ឡើន	ប្រុស	២៥	ខ្លាច់	កោះសំពៅ	ពាមជរ	ធ្វើស្រែនិងនេសាទ	២៦/៦/២០១៣
១៦៥៤	ញញុំ ស្រស់	ស្រី	២១	ខ្លាច់	កោះសំពៅ	ពាមជរ	ធ្វើស្រែនិងនេសាទ	២៦/៦/២០១៣
១៦៥៥	ផល សារី	ស្រី	២២	ខ្លាច់	កោះសំពៅ	ពាមជរ	ធ្វើស្រែនិងនេសាទ	២៦/៦/២០១៣
១៦៥៦	អន ស៊ាន	ប្រុស	៥៧	ខ្លាច់	កោះសំពៅ	ពាមជរ	ធ្វើស្រែនិងនេសាទ	២៦/៦/២០១៣
១៦៥៧	ប្រាក់ ឈឿន	ស្រី	៧២	ខ្លាច់	កោះសំពៅ	ពាមជរ	ធ្វើស្រែនិងនេសាទ	២៦/៦/២០១៣
១៦៥៨	ម៉ាង បូរ	ស្រី	៥៨	ខ្លាច់	កោះសំពៅ	ពាមជរ	ធ្វើស្រែនិងនេសាទ	២៦/៦/២០១៣
១៦៥៩	យ៉ាន ហ៊ឹម	ស្រី	២៩	ខ្លាច់	កោះសំពៅ	ពាមជរ	ធ្វើស្រែនិងនេសាទ	២៦/៦/២០១៣
១៦៦០	អូន ស៊ាន	ប្រុស	២៨	ខ្លាច់	កោះសំពៅ	ពាមជរ	ធ្វើស្រែនិងនេសាទ	២៦/៦/២០១៣
១៦៦១	យន់ សាត	ប្រុស	៥៣	ខ្លាច់	កោះសំពៅ	ពាមជរ	ធ្វើស្រែនិងនេសាទ	២៦/៦/២០១៣
១៦៦២	ហ៊ុន តុន	ប្រុស	៤៣	ខ្លាច់	កោះសំពៅ	ពាមជរ	ធ្វើស្រែនិងនេសាទ	២៦/៦/២០១៣
១៦៦៣	ហ៊ុន យ៉េន	ស្រី	៤៨	ខ្លាច់	កោះសំពៅ	ពាមជរ	ធ្វើស្រែនិងនេសាទ	២៦/៦/២០១៣
១៦៦៤	ឈី យ៉ាន	ប្រុស	៧០	ខ្លាច់	កោះសំពៅ	ពាមជរ	ធ្វើស្រែនិងនេសាទ	២៦/៦/២០១៣
១៦៦៥	ថា ធីម	ប្រុស	២២	ខ្លាច់	កោះសំពៅ	ពាមជរ	ធ្វើស្រែនិងនេសាទ	២៦/៦/២០១៣
១៦៦៦	កេង នាក់	ប្រុស	៤០	ខ្លាច់	កោះសំពៅ	ពាមជរ	ធ្វើស្រែនិងនេសាទ	២៦/៦/២០១៣
១៦៦៧	ខុល ដាំង	ប្រុស	២១	ខ្លាច់	កោះសំពៅ	ពាមជរ	ធ្វើស្រែនិងនេសាទ	២៦/៦/២០១៣
១៦៦៨	ម៉ែង មនោរម្យ	ប្រុស	៤៤	ខ្លាច់	កោះសំពៅ	ពាមជរ	ធ្វើស្រែនិងនេសាទ	២៦/៦/២០១៣
១៦៦៩	សៅ ធីន	ស្រី	៣៣	ខ្លាច់	កោះសំពៅ	ពាមជរ	ធ្វើស្រែនិងនេសាទ	២៦/៦/២០១៣

១៦៧០	រាជ ឡើង	ស្រី	៤៨	ខ្លាច់	កោះសំពៅ	ពាមជរ	ធ្វើស្រែនិងនេសាទ	២៦/៦/២០១៣
១៦៧១	ស្បើន យុន	ប្រុស	៣២	ខ្លាច់	កោះសំពៅ	ពាមជរ	ធ្វើស្រែនិងនេសាទ	២៦/៦/២០១៣
១៦៧២	អន សុរិ	ស្រី	២៦	ខ្លាច់	កោះសំពៅ	ពាមជរ	ធ្វើស្រែនិងនេសាទ	២៦/៦/២០១៣
១៦៧៣	ជិន សារ៉ន	ស្រី	៣៥	ខ្លាច់	កោះសំពៅ	ពាមជរ	ធ្វើស្រែនិងនេសាទ	២៦/៦/២០១៣
១៦៧៤	សាយ សុំ	ប្រុស	៤៨	ខ្លាច់	កោះសំពៅ	ពាមជរ	ធ្វើស្រែនិងនេសាទ	២៦/៦/២០១៣
១៦៧៥	សៅ រុន	ប្រុស	៦១	ខ្លាច់	កោះសំពៅ	ពាមជរ	ធ្វើស្រែនិងនេសាទ	២៦/៦/២០១៣
១៦៧៦	វង្ស សារយ៉ាង	ស្រី	១៨	ខ្លាច់	កោះសំពៅ	ពាមជរ	ធ្វើស្រែនិងនេសាទ	២៦/៦/២០១៣
១៦៧៧	ខាន់ សារឿន	ស្រី	៤៥	ខ្លាច់	កោះសំពៅ	ពាមជរ	ធ្វើស្រែនិងនេសាទ	២៦/៦/២០១៣
១៦៧៨	នុត យឹម	ប្រុស	៥១	ខ្លាច់	កោះសំពៅ	ពាមជរ	ធ្វើស្រែនិងនេសាទ	២៦/៦/២០១៣
១៦៧៩	យឹម សុខុម	ប្រុស	២០	ខ្លាច់	កោះសំពៅ	ពាមជរ	ធ្វើស្រែនិងនេសាទ	២៦/៦/២០១៣
១៦៨០	ស៊ូ ស្រីនាង	ស្រី	២២	ខ្លាច់	កោះសំពៅ	ពាមជរ	ធ្វើស្រែនិងនេសាទ	២៦/៦/២០១៣
១៦៨១	ផល បូរ៉ា	ប្រុស	២៣	ខ្លាច់	កោះសំពៅ	ពាមជរ	ធ្វើស្រែនិងនេសាទ	២៦/៦/២០១៣
១៦៨២	រាជ ហាន	ស្រី	៣៤	ខ្លាច់	កោះសំពៅ	ពាមជរ	ធ្វើស្រែនិងនេសាទ	២៦/៦/២០១៣
១៦៨៣	អ៊ិន ជឹង	ស្រី	៥៣	ខ្លាច់	កោះសំពៅ	ពាមជរ	ធ្វើស្រែនិងនេសាទ	២៦/៦/២០១៣
១៦៨៤	រាជ ហិន	ស្រី	៣៦	ខ្លាច់	កោះសំពៅ	ពាមជរ	ធ្វើស្រែនិងនេសាទ	២៦/៦/២០១៣
១៦៨៥	ផាង រ៉ន់	ស្រី	៣៤	ខ្លាច់	កោះសំពៅ	ពាមជរ	ធ្វើស្រែនិងនេសាទ	២៦/៦/២០១៣
១៦៨៦	ខុល ឌុក	ប្រុស	២៦	ខ្លាច់	កោះសំពៅ	ពាមជរ	ធ្វើស្រែនិងនេសាទ	២៦/៦/២០១៣
១៦៨៧	មាស ណាល់	ប្រុស	៣០	ខ្លាច់	កោះសំពៅ	ពាមជរ	ធ្វើស្រែនិងនេសាទ	២៦/៦/២០១៣
១៦៨៨	អឿន មករា	ប្រុស	២១	ខ្លាច់	កោះសំពៅ	ពាមជរ	ធ្វើស្រែនិងនេសាទ	២៦/៦/២០១៣
១៦៨៩	សាន់ រុំ	ស្រី	៣៦	ខ្លាច់	កោះសំពៅ	ពាមជរ	ធ្វើស្រែនិងនេសាទ	២៦/៦/២០១៣
១៦៩០	សុខ រ៉ា	ស្រី	២៤	ខ្លាច់	កោះសំពៅ	ពាមជរ	ធ្វើស្រែនិងនេសាទ	២៦/៦/២០១៣
១៦៩១	សុខ វឹម	ស្រី	៣៤	ខ្លាច់	កោះសំពៅ	ពាមជរ	ធ្វើស្រែនិងនេសាទ	២៦/៦/២០១៣
១៦៩២	វង្ស ធីង	ស្រី	៣០	ខ្លាច់	កោះសំពៅ	ពាមជរ	ធ្វើស្រែនិងនេសាទ	២៦/៦/២០១៣
១៦៩៣	រាជ សាបាន	ស្រី	២៦	ខ្លាច់	កោះសំពៅ	ពាមជរ	ធ្វើស្រែនិងនេសាទ	២៦/៦/២០១៣
១៦៩៤	ជា សារី	ស្រី	៣៧	ខ្លាច់	កោះសំពៅ	ពាមជរ	ធ្វើស្រែនិងនេសាទ	២៦/៦/២០១៣
១៦៩៥	សេង ចន្តន	ស្រី	២៥	ខ្លាច់	កោះសំពៅ	ពាមជរ	ធ្វើស្រែនិងនេសាទ	២៦/៦/២០១៣
១៦៩៦	ស៊ី សារឿន	ប្រើ	៥៤	ខ្លាច់	កោះសំពៅ	ពាមជរ	ធ្វើស្រែនិងនេសាទ	២៦/៦/២០១៣
១៦៩៧	មឿន ថា	ប្រុស	៤៨	ខ្លាច់	កោះសំពៅ	ពាមជរ	ធ្វើស្រែនិងនេសាទ	២៦/៦/២០១៣
១៦៩៨	រ៉ាន់ថា ចិត្រ	ប្រុស	២៣	ខ្លាច់	កោះសំពៅ	ពាមជរ	ធ្វើស្រែនិងនេសាទ	២៦/៦/២០១៣
១៦៩៩	ផាន ចាន់រ៉ា	ស្រី	៤៨	ខ្លាច់	កោះសំពៅ	ពាមជរ	ធ្វើស្រែនិងនេសាទ	២៦/៦/២០១៣
១៧០០	អ៊ិន វេក	ស្រី	៤៨	ខ្លាច់	កោះសំពៅ	ពាមជរ	ធ្វើស្រែនិងនេសាទ	២៦/៦/២០១៣
១៧០១	ប៊ិន រឿន	ប្រុស	៤៥	ខ្លាច់	កោះសំពៅ	ពាមជរ	ធ្វើស្រែនិងនេសាទ	២៦/៦/២០១៣
១៧០២	ហែម រ៉ា	ស្រី	៤៥	ខ្លាច់	កោះសំពៅ	ពាមជរ	ធ្វើស្រែនិងនេសាទ	២៦/៦/២០១៣
១៧០៣	ឡុង សាងហៃ	ប្រុស	២៨	ខ្លាច់	កោះសំពៅ	ពាមជរ	ធ្វើស្រែនិងនេសាទ	២៦/៦/២០១៣
១៧០៤	សន ស៊ិន	ប្រុស	៣៥	ខ្លាច់	កោះសំពៅ	ពាមជរ	ធ្វើស្រែនិងនេសាទ	២៦/៦/២០១៣

១៧៧៥	ឆែម ភន់	ស្រី	៣០	ខ្សាច់	កោះសំពៅ	ពាមជរ	ធ្វើស្រែនិងនេសាទ	២៦/៦/២០១៣
១៧៧៦	ហិន គន្ធា	ស្រី	២៥	ខ្សាច់	កោះសំពៅ	ពាមជរ	ធ្វើស្រែនិងនេសាទ	២៦/៦/២០១៣
១៧៧៧	ភិន ភាន	ប្រុស	៣៩	ខ្សាច់	កោះសំពៅ	ពាមជរ	ធ្វើស្រែនិងនេសាទ	២៦/៦/២០១៣
១៧៧៨	អ៊ុន យឹង	ស្រី	៦៧	ខ្សាច់	កោះសំពៅ	ពាមជរ	ធ្វើស្រែនិងនេសាទ	២៦/៦/២០១៣
១៧៧៩	រ៉ែម ម៉ុក	ប្រុស	២៦	ខ្សាច់	កោះសំពៅ	ពាមជរ	ធ្វើស្រែនិងនេសាទ	២៦/៦/២០១៣
១៧៨០	ហុន នាង	ស្រី	៣២	ខ្សាច់	កោះសំពៅ	ពាមជរ	ធ្វើស្រែនិងនេសាទ	២៦/៦/២០១៣
១៧៨១	ហេង រឿន	ប្រុស	៥១	ខ្សាច់	កោះសំពៅ	ពាមជរ	ធ្វើស្រែនិងនេសាទ	២៦/៦/២០១៣
១៧៨២	គាន ចន្ទា	ប្រុស	៤២	ខ្សាច់	កោះសំពៅ	ពាមជរ	ធ្វើស្រែនិងនេសាទ	២៦/៦/២០១៣
១៧៨៣	ហុង សុភ័ណ្ណ	ស្រី	៤១	ខ្សាច់	កោះសំពៅ	ពាមជរ	ធ្វើស្រែនិងនេសាទ	២៦/៦/២០១៣
១៧៨៤	គា សម្បូ	ស្រី	១៨	ខ្សាច់	កោះសំពៅ	ពាមជរ	ធ្វើស្រែនិងនេសាទ	២៦/៦/២០១៣
១៧៨៥	ខា ស្រីហិរាង	ស្រី	១៩	ខ្សាច់	កោះសំពៅ	ពាមជរ	ធ្វើស្រែនិងនេសាទ	២៦/៦/២០១៣
១៧៨៦	មើក ម៉ែ	ប្រុស	៤០	ខ្សាច់	កោះសំពៅ	ពាមជរ	ធ្វើស្រែនិងនេសាទ	២៦/៦/២០១៣
១៧៨៧	ចុង ម៉ាំង	ប្រុស	៣១	ខ្សាច់	កោះសំពៅ	ពាមជរ	ធ្វើស្រែនិងនេសាទ	២៦/៦/២០១៣
១៧៨៨	ឈុន សារី	ស្រី	២០	ខ្សាច់	កោះសំពៅ	ពាមជរ	ធ្វើស្រែនិងនេសាទ	២៦/៦/២០១៣
១៧៨៩	វិត ណាត	ស្រី	២០	ខ្សាច់	កោះសំពៅ	ពាមជរ	ធ្វើស្រែនិងនេសាទ	២៦/៦/២០១៣
១៧៩០	ឡែ សារឿន	ប្រុស	៣០	ខ្សាច់	កោះសំពៅ	ពាមជរ	ធ្វើស្រែនិងនេសាទ	២៦/៦/២០១៣
១៨០០	ខន សុខឿន	ស្រី	២៣	ខ្សាច់	កោះសំពៅ	ពាមជរ	ធ្វើស្រែនិងនេសាទ	២៦/៦/២០១៣
១៨០១	ជុំ សុផា	ស្រី	៣៣	ខ្សាច់	កោះសំពៅ	ពាមជរ	ធ្វើស្រែនិងនេសាទ	២៦/៦/២០១៣
១៨០២	ជុំ សុភ័ណ្ណ	ស្រី	៣១	ខ្សាច់	កោះសំពៅ	ពាមជរ	ធ្វើស្រែនិងនេសាទ	២៦/៦/២០១៣
១៨០៣	ម៉ែ សាម៉ន	ប្រុស	១៨	ខ្សាច់	កោះសំពៅ	ពាមជរ	ធ្វើស្រែនិងនេសាទ	២៦/៦/២០១៣
១៨០៤	សៅ ជែន	ប្រុស	២៤	ខ្សាច់	កោះសំពៅ	ពាមជរ	ធ្វើស្រែនិងនេសាទ	២៦/៦/២០១៣
១៨០៥	ទឹម ចន្ទី	ស្រី	៣២	ខ្សាច់	កោះសំពៅ	ពាមជរ	ធ្វើស្រែនិងនេសាទ	២៦/៦/២០១៣
១៨០៦	ធឿន ស៊ីថន	ប្រុស	២៥	ខ្សាច់	កោះសំពៅ	ពាមជរ	ធ្វើស្រែនិងនេសាទ	២៦/៦/២០១៣
១៨០៧	ម៉ៅ យ៉ាន	ស្រី	៣៦	ខ្សាច់	កោះសំពៅ	ពាមជរ	ធ្វើស្រែនិងនេសាទ	២៦/៦/២០១៣
១៨០៨	គាន់ រី	ប្រុស	៤២	ខ្សាច់	កោះសំពៅ	ពាមជរ	ធ្វើស្រែនិងនេសាទ	២៦/៦/២០១៣
១៨០៩	ញឹក ហិរាប	ប្រុស	៤០	ខ្សាច់	កោះសំពៅ	ពាមជរ	ធ្វើស្រែនិងនេសាទ	២៦/៦/២០១៣
១៨១០	លន់ ញ៉ង	ប្រុស	៥៤	ខ្សាច់	កោះសំពៅ	ពាមជរ	ធ្វើស្រែនិងនេសាទ	២៦/៦/២០១៣
១៨១១	ជុន ភាគ	ស្រី	៥៣	ខ្សាច់	កោះសំពៅ	ពាមជរ	ធ្វើស្រែនិងនេសាទ	២៦/៦/២០១៣
១៨១២	វ៉ា ហឿន	ប្រុស	៥៤	ខ្សាច់	កោះសំពៅ	ពាមជរ	ធ្វើស្រែនិងនេសាទ	២៦/៦/២០១៣
១៨១៣	ជា ខឿន	ប្រុស	៥១	ខ្សាច់	កោះសំពៅ	ពាមជរ	ធ្វើស្រែនិងនេសាទ	២៦/៦/២០១៣
១៨១៤	សិន ចន្ទា	ប្រុស	២៧	ខ្សាច់	កោះសំពៅ	ពាមជរ	ធ្វើស្រែនិងនេសាទ	២៦/៦/២០១៣
១៨១៥	ហ៊ិន សារ៉ាន	ស្រី	៥៣	ខ្សាច់	កោះសំពៅ	ពាមជរ	ធ្វើស្រែនិងនេសាទ	២៦/៦/២០១៣
១៨១៦	ខឿន ម៉ែ	ប្រុស	២៨	ខ្សាច់	កោះសំពៅ	ពាមជរ	ធ្វើស្រែនិងនេសាទ	២៦/៦/២០១៣
១៨១៧	ម៉ៅ មាន	ប្រុស	៣០	ខ្សាច់	កោះសំពៅ	ពាមជរ	ធ្វើស្រែនិងនេសាទ	២៦/៦/២០១៣
១៨១៨	គាន រ៉ាន	ប្រុស	២៧	ខ្សាច់	កោះសំពៅ	ពាមជរ	ធ្វើស្រែនិងនេសាទ	២៦/៦/២០១៣

១៨១៩	ឡឺង ឡឺង	ប្រុស	១៨	ខ្សាច់	កោះសំពៅ	ពាមជរ	ធ្វើស្រែនិងនេសាទ	២៦/៦/២០១៣
១៨២០	ហម ធីន	ប្រុស	៣៦	ខ្សាច់	កោះសំពៅ	ពាមជរ	ធ្វើស្រែនិងនេសាទ	២៦/៦/២០១៣
១៨២១	មាយ វ៉ាន	ស្រី	៣៣	ខ្សាច់	កោះសំពៅ	ពាមជរ	ធ្វើស្រែនិងនេសាទ	២៦/៦/២០១៣

បានឃើញនិងឯកភាព

ឈ្មោះនៅក្នុងបញ្ជីខាងលើនេះ ពិតប្រាកដជា
សមាជិកសហគមន៍នេសាទតេជោមេកឹង ពិតប្រាកដមែន

មេឃុំកោះសំពៅ

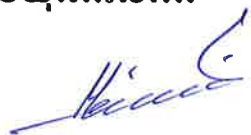

មេឃុំសំបូរ

សមាជិកសរុប: ១៨២១នាក់

ប្រុស: ១២៧៥នាក់

ស្រី: ៥៤៦នាក់

បានឃើញនិងចុះបញ្ជី

ខ្សាច់ ថ្ងៃទី ០១ ខែ ០៧ ឆ្នាំ ២០១៣

ប្រធានគណៈកម្មការសហគមន៍នេសាទតេជោមេកឹង

ហត្ថលេខា



មេឃុំសំបូរ

បានឃើញ និងឯកភាព

ឈ្មោះនៅក្នុងបញ្ជីខាងលើនេះ ពិតប្រាកដជា
សមាជិកសហគមន៍នេសាទតេជោមេកឹង ពិតប្រាកដមែន

មេឃុំកោះកោះ

បញ្ជីឈ្មោះគណៈកម្មការ និងសមាជិកគណៈកម្មការសហគមន៍នេសាទតេជោមេក៏ង
ភូមិអំពៅព្រៃ ខ្សាច់ ជ្រៃថ្មី ដីស្រុត និងភូមិស្វាយជ្រំ ឃុំកោះរការ និងឃុំកោះសំពៅ
ស្រុកពាមជរ ខេត្តព្រៃវែង

ល.រ	នាមគោត្តនាម	ភេទ	អាយុ	ភូមិ	ឃុំ	តួនាទី	ផ្សេងៗ
១	យ៉ាន់ ផល	ប្រុស	៤៥	ដីស្រុត	កោះរការ	ប្រធានគណៈកម្មការសហគមន៍នេសាទ	
២	វង់ សុភ័ក្រ	ប្រុស	៥២	ជ្រៃថ្មី	កោះរការ	អនុប្រធានទទួលបន្ទុកវិវាទ និងក្រុមល្បាត	
៣	ផ្លូវ ម៉ុង	ប្រុស	៤៦	ស្វាយជ្រំ	កោះរការ	តាមដាននិងវាយតម្លៃអភិវឌ្ឍសហគមន៍នេសាទ	
៤	វង់ សាត	ប្រុស	៤៦	កោះរការ	កោះរការ	ទទួលបន្ទុកវាយតម្លៃផលចាប់	
៥	អាន ហាក់	ប្រុស	៤៨	ជ្រៃថ្មី	កោះរការ	ផ្សព្វផ្សាយ និងអប់រំ	
៦	ម៉ែន ចាន់	ប្រុស	៥២	អំពៅព្រៃ	កោះសំពៅ	ទទួលបន្ទុកទំនាក់ទំនងគម្រោង	
៧	ជឿន សារី	ប្រុស	៣៣	កោះរការ	កោះរការ	ទទួលសម្របសម្រួលបន្ទុកបច្ចេកទេសនេសាទ	
៨	ខុច សុង	ប្រុស	៤៨	ខ្សាច់	កោះសំពៅ	ទទួលបន្ទុកវារីវប្បកម្ម	
៩	ម៉េង មនោរម្យ	ប្រុស	៤៦	ខ្សាច់	កោះសំពៅ	អនុប្រធានទទួលលេខាធិការ និងទំនាក់ទំនងសេដ្ឋកិច្ចក្នុងសហគមន៍និងក្រៅសហគមន៍	
១០	អៀន វណ្ណៈ	ប្រុស	២៧	អំពៅព្រៃ	កោះសំពៅ	ទទួលបន្ទុកបេឡា	
១១	ឆាំ ម៉េត	ប្រុស	៣៧	កោះរការ	កោះរការ	ទទួលបន្ទុកកែច្នៃផលនេសាទ	

បានឃើញ និង ឯកភាព
មេឃុំកោះសំពៅ

ភូមិខ្សាច់ ថ្ងៃទី...០៤...ខែ...០៧... ឆ្នាំ ២០១៣
ប្រធានគណៈកម្មការសហគមន៍នេសាទតេជោមេក៏ង

 ០៥/៩ ២០១៣

បានឃើញនិងឯកភាព
មេឃុំកោះរការ

មហាសន្និបាតកំណើតដំបូង

រចនាសម្ព័ន្ធគណៈកម្មការសហគមន៍នេសាទតេជោមេកឺង

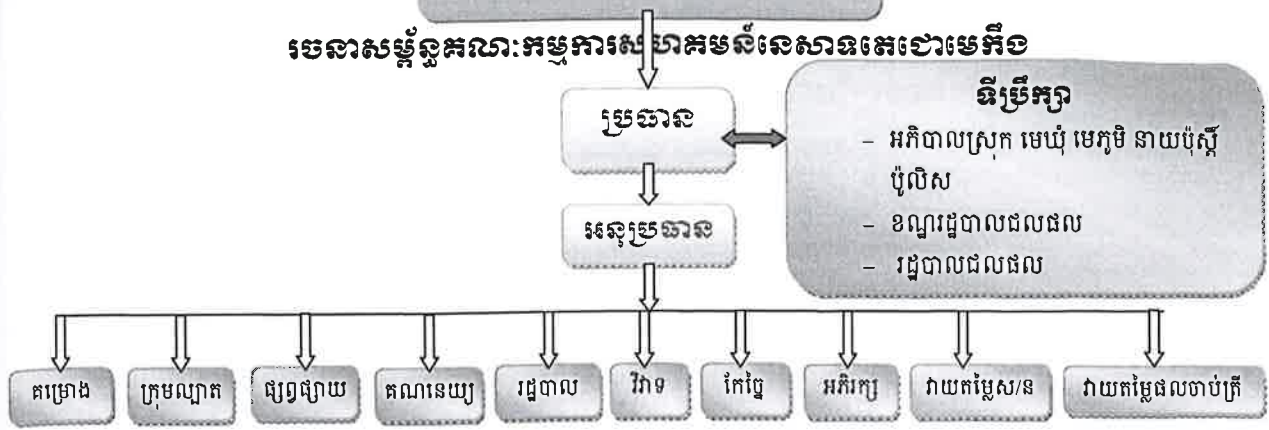

សមាសភាពគណៈកម្មការសហគមន៍នេសាទតេជោមេកឺង

ក-លោកៈ យ៉ាន់ ផល ប្រធានគណៈកម្មការសហគមន៍នេសាទតេជោមេកឺង

- ស្វែងរកជំនួយឧបត្ថម្ភគាំទ្រផ្នែកបច្ចេកទេស ហិរញ្ញវត្ថុពីស្ថាប័នជំនាញ និងអង្គការជាតិ
- គ្រប់គ្រងនិងដឹកនាំការងាររួមក្នុងសហគមន៍នេសាទ
- ដោះស្រាយបញ្ហាផ្សេងៗ ដែលកើតមានក្នុងសហគមន៍នេសាទ
- រៀបចំការប្រជុំនិងមហាសន្និបាតសហគមន៍នេសាទឲ្យបានទៀងទាត់
- រៀបចំការបោះឆ្នោតជ្រើសរើសគណៈកម្មការផុតអណត្តិក្រោយតាមការកំណត់
- ទទួលខុសត្រូវរាល់ការចំណាយ ទៅតាមផែនការរបស់មហាសន្និបាតបានកំណត់
- ផ្ទេរភារកិច្ចជាលាយលក្ខណ៍អក្សរទៅអនុប្រធាន ។

ខ-លោកៈ វង សុភ័ក្រ អនុប្រធានគណៈកម្មការទទួលបន្ទុក វិវាទ និងក្រុមល្បាត

- លោកៈ ម៉ាក់ ហិន់ សមាជិកក្រុមល្បាត
- លោកៈ ពៅ ហៀន សមាជិកក្រុមល្បាត
- លោកៈ សុត ផៃ សមាជិកក្រុមល្បាត
- លោកៈ វណ្ណា ណាន សមាជិកក្រុមល្បាត
- លោកៈ សៀន វុធ សមាជិកក្រុមល្បាត
- លោកៈ ងួន ស៊ុន សមាជិកក្រុមល្បាត
- លោកៈ នៅ វិន សមាជិកក្រុមល្បាត
- លោកៈ ខុល ខុក សមាជិកក្រុមល្បាត
- លោកៈ ជឿន សារី សមាជិកក្រុមល្បាត
- លោកៈ យ៉ាន យុទ្ធី សមាជិកក្រុមល្បាត
- លោកៈ ឯម សារី សមាជិកក្រុមល្បាត

-ចុះយាមល្បាតដើម្បីទប់ស្កាត់នូវរាល់សកម្មភាពបទល្មើសជលផលដែលកើតមាននៅកន្លែងនេសាទសហគមន៍និងកន្លែងអភិរក្សត្រីមេពូជ ។

- រាយការណ៍និងផ្តល់ព័ត៌មានជាបន្ទាន់នូវរាល់បទល្មើសជលផលដល់សមត្ថកិច្ចជលផលដែលនៅជិតបំផុត ។
- សហការណ៍ជាមួយសមត្ថកិច្ចជលផលដើម្បីបង្ក្រាបរាល់បទល្មើសជលផលនៅក្នុងកន្លែងសហគមន៍នេសាទ
- ករណីចាំបាច់ក្រុមល្បាតអាចស្នើសុំអន្តរាគមន៍ពីសមត្ថកិច្ចនៅជិតដើម្បីឃាត់ទុកវត្ថុតាងនៃបទល្មើសនិងឃាត់ខ្លួនជនប្រព្រឹត្តបទល្មើសរួចបញ្ជូនទៅសមត្ថកិច្ចជលផលដើម្បីដោះស្រាយបទល្មើសតាមច្បាប់ ។

- មិនត្រូវប្រមូលប្រាក់ពិន័យឬប្រាក់បញ្ចាំសវត្ថុតាងនៃបទល្មើសផលជលដោយផ្ទាល់ឡើយ ។
- ធ្វើកំណត់ហេតុបទល្មើសនេសាទនិងរបាយការណ៍ពីសកម្មភាពបទល្មើសផលជលក្នុងកន្លែងនេសាទសហគមន៍ជូនទៅប្រធានគណៈកម្មការរៀងរាល់ខែ ។
- ជួសមុខប្រធាននៅពេលប្រធានអវត្តមាន
- ទទួលភារកិច្ចផ្សេងៗដែលប្រធានប្រគល់ជូន

គ-លោក: ផូ ម៉ុង សមាជិកគណៈកម្មការទទួលបន្ទុក តាមដាននិងវាយតម្លៃការអភិវឌ្ឍន៍សហគមន៍នេសាទ

- ពិនិត្យលើផែនការគ្រប់គ្រង និងតាមដានផែនការដែលបានអនុវត្ត
- វាយការណ៍ជូនប្រធាននៅពេលផែនការសកម្មភាពណាមួយមិនរលូន
- ពិនិត្យផែនការសម្រាប់ឆ្នាំនីមួយៗ
- ពន្យល់ផែនការសកម្មភាពដល់អង្គប្រជុំ
- ទទួលភារកិច្ចផ្សេងៗដែលប្រធានប្រគល់ជូន

ឃ-លោក: វង់សាត សមាជិកគណៈកម្មការទទួលបន្ទុកវាយតម្លៃផលចាប់ត្រីប្រចាំឆ្នាំ

- តាមដានប្រភេទត្រី
- ធ្វើស្ថិតិឧបករណ៍នេសាទរបស់សមាជិកសហគមន៍ និងអ្នកនេសាទខាងក្រៅ
- ធ្វើការបូកសរុបផលចាប់ត្រីប្រចាំឆ្នាំ
- ទទួលភារកិច្ចផ្សេងៗ ដែលប្រធានប្រគល់ជូន

ង-លោក: អាន ហាក់ សមាជិកគណៈកម្មការសហគមន៍ទទួលបន្ទុកផ្សព្វផ្សាយ

- ផ្សព្វផ្សាយលក្ខន្តិកៈ បទបញ្ជាផ្ទៃក្នុង ផែនការគ្រប់គ្រងនិងកិច្ចព្រមព្រៀងកន្លែងនេសាទសហគមន៍
- ផ្សព្វផ្សាយពីកន្លែងអភិរក្សត្រីមេពូជ
- ផ្សព្វផ្សាយច្បាប់ស្តីពីផលជលនិងលិខិតបទដ្ឋានគតិយុត្តិពាក់ព័ន្ធសហគមន៍នេសាទ
- ផ្សព្វផ្សាយអំពីផែនការប្រើប្រាស់ឧបករណ៍នេសាទ
- ផ្សព្វផ្សាយដល់ប្រជាពលរដ្ឋនៅក្នុងតំបន់ឱ្យយល់ពីផលប្រយោជន៍សហគមន៍នេសាទ
- ផ្សព្វផ្សាយនិងជូនដំណឹងដល់សមាជិកស្តីពី ការប្រមូលភាគទានប្រចាំ
- ទទួលភារកិច្ចផ្សេងៗដែលប្រធានប្រគល់ជូន

ច-លោក: ម៉ែន ចាន់ សមាជិកគណៈកម្មការទទួលបន្ទុកទំនាក់ទំនងគម្រោង

- ពិនិត្យលើផែនការគ្រប់គ្រង កិច្ចព្រមព្រៀង លក្ខន្តិកៈ និងបទបញ្ជាផ្ទៃក្នុងសហគមន៍នេសាទ
- ទំនាក់ទំនងជាមួយអង្គការក្រៅរដ្ឋាភិបាល និងក្នុងរដ្ឋាភិបាល
- សរសេរសំណើទៅអង្គការក្រៅរដ្ឋាភិបាល និងក្នុងរដ្ឋាភិបាល
- ទទួលភារកិច្ចផ្សេងៗដែលប្រធានប្រគល់ជូន

ឆ-លោក: ជឿន សារី សមាជិកគណៈកម្មការទទួលបន្ទុកបច្ចេកទេសនេសាទ

- ពិនិត្យច្រកទេសការធ្វើរបាំងឆ្នស់ និងរបាំងព្រលទប់ត្រី
- ធ្វើលិខិតស្នើសុំអ្នកច្រកទេសខាងក្រៅសហគមន៍នេសាទ
- រៀបចំបញ្ជីវាយនាមគណៈកម្មការនិងសមាជិកសហគមន៍នេសាទដែលបានចូលរួមធ្វើរបាំងឆ្នស់និងរបាំងព្រលទប់ត្រីតាមព្រំដែន ។

- ទទួលភារកិច្ចផ្សេងៗដែលប្រធានប្រគល់ជូន

ជ-លោក: ឌុច សុង សមាជិកគណៈកម្មការទទួលបន្ទុកវារីវប្បកម្ម

- របៀបដឹកស្រះ របៀបរក្សាកូនត្រី ប្រភេទកូនត្រី ប្រភេទទឹក របៀបលែងកូនត្រី និងទំហំស្រះ ។
- ការចិញ្ចឹមត្រីតាមស្រែ
- ពន្យល់ដល់សមាជិកសហគមន៍នេសាទពីរបៀបរក្សាត្រីបានយូរ
- ទទួលភារកិច្ចផ្សេងៗដែលប្រធានប្រគល់ជូន

ឈ-លោក: ម៉េង មនោរម្យ អនុប្រធានគណៈកម្មការទទួលបន្ទុកលេខាធិការ និងទំនាក់ទំនងសេដ្ឋកិច្ចក្នុងសហគមន៍និងក្រៅ

- ដោះស្រាយទំនាស់រវាងសហគមន៍ និងសហគមន៍អំពីព្រំប្រទល់កន្លែងនេសាទសហគមន៍
- ដោះស្រាយទំនាស់រវាងអ្នកនេសាទខាងក្នុង និងអ្នកនេសាទខាងក្រៅ
- ទំនាក់ទំនងល្អជាមួយអាជ្ញាធរដែនដី (ឃុំដែលនៅជាប់កន្លែងនេសាទសហគមន៍)
- ទំនាក់ទំនងល្អជាមួយប្រទេសជិតខាង
- ដោះស្រាយទំនាស់ការប្រើប្រាស់ឧបករណ៍នេសាទ
- ដោះស្រាយទំនាស់ការធ្វើនេសាទឆ្លងដែន
- ទទួលភារកិច្ចផ្សេងៗដែលប្រធានប្រគល់ជូន

ញ-លោក: អៀន វណ្ណៈ គណៈកម្មការទទួលបន្ទុកបេឡា

- ទទួលខុសត្រូវហិរញ្ញវត្ថុក្នុងសហគមន៍នេសាទ
- ធ្វើបញ្ជីចំណូល ចំណាយ របស់សហគមន៍នេសាទឱ្យបានត្រឹមត្រូវ
- រៀបចំរបាយការណ៍ពីស្ថានភាពចំណូល ចំណាយជូនប្រធានគណៈកម្មការជារៀងរាល់ខែ
- រក្សាទុករាល់ឯកសារចំណូល ចំណាយរបស់សហគមន៍នេសាទ
- រៀបចំគម្រោងផែនការ ប្រើប្រាស់ហិរញ្ញវត្ថុសហគមន៍នេសាទ
- រាល់ការចំណាយត្រូវមានការ ឯកភាពពីប្រធាន ឬគណៈកម្មការសហគមន៍នេសាទ
- រាល់ការចំណាយ ត្រូវមានរបាយការណ៍ទូទាត់ដោយមានសក្ខីប័ណ្ណនិងចុះបញ្ជីឱ្យបានត្រឹមត្រូវ
- ថវិកាដែលត្រូវចំណាយ គឺសម្រាប់តែបម្រើឱ្យការងារគ្រប់គ្រង និងអភិវឌ្ឍន៍សហគមន៍នេសាទ ។

ដ-លោក: ឆាំ ម៉េត សមាជិកគណៈកម្មការសហគមន៍ទទួលបន្ទុកកែច្នៃផលនេសាទ

- ពីរបៀបធ្វើ ប្រហុក ផ្អក ត្រីឆ្អើរ និងត្រីងៀត ។
- ទទួលភារកិច្ចផ្សេងៗដែលប្រធានប្រគល់ជូន

ប្រការ១-

បុគ្គលដែលត្រូវជាឪពុកម្តាយ បងប្អូនបង្កើត បងប្អូនជីដូនមួយ ប្តី ប្រពន្ធ ជាមួយនឹងប្រធានគណៈកម្មការសហគមន៍ពុំអាចចាត់តាំងឱ្យធ្វើជាសមាជិកគណៈកម្មការ ទទួលបន្ទុកគណនេយ្យ ឬ បេឡាបានទេ។

ប្រការ២-

គណៈកម្មការសហគមន៍នេសាទស្ម័គ្រចិត្តបំពេញការងារសហគមន៍នេសាទ ដោយពុំទទួលបានប្រាក់ខែពីសហគមន៍។

ប្រការ៣-

គណៈកម្មការសហគមន៍នេសាទ ត្រូវធ្វើការប្រជុំយ៉ាងតិចក្នុងមួយខែ មួយម្តង ក្នុងករណីចាំបាច់គណៈកម្មការសហ-

គមន៍នេសាទធ្វើការប្រជុំពិសេស។

ប្រការ៤-

ប្រធានគណៈកម្មការសហគមន៍នេសាទជាអ្នកកោះអញ្ជើញ និងធ្វើជាប្រធានគ្រប់កិច្ចប្រជុំ។ ក្នុងករណីប្រធានគណៈ - កម្មការសហគមន៍នេសាទ អវត្តមាន សមាជិកគណៈកម្មការសហគមន៍នេសាទ ដែលមានឋានានុក្រម បន្ទាប់ត្រូវធ្វើជាប្រធាន អង្គប្រជុំជំនួស។

ប្រធានអង្គប្រជុំត្រូវធានាឲ្យគ្រប់កិច្ចប្រជុំ ប្រព្រឹត្តទៅដោយលក្ខណៈប្រជាធិបតេយ្យនិងមានរបៀបរៀបរយ។

ប្រធានអង្គប្រជុំ អាចបណ្តេញ សមាជិកអង្គប្រជុំណាម្នាក់ ចេញពីកិច្ចប្រជុំបាន ក្នុងករណីដែលសមាជិកចេសវីងរូស ធ្វើឲ្យខូចសណ្តាប់ធ្នាប់អង្គប្រជុំ ។

ប្រការ៥-

មុនបោះរបាំងផ្ទះចាប់ត្រី និងឧបករណ៍ដោយចាប់ត្រី ប្រធានគណៈកម្មការសហគមន៍នេសាទ ត្រូវធ្វើលិខិតអញ្ជើញ អភិបាលស្រុក មេឃុំ មេភូមិពាក់ព័ន្ធ នាយសង្កាត់រដ្ឋបាលជលផល និងការិយាល័យសហគមន៍នេសាទ ដើម្បីចូលរួមពិភាក្សា

ប្រការ៦-

រាល់កិច្ចប្រជុំត្រូវមានកំណត់ហេតុនិងបញ្ជីវត្តមានច្បាស់លាស់ កិច្ចប្រជុំណាមិនមានកំណត់ហេតុ និងបញ្ជីវត្តមានមិន ច្បាស់លាស់ ចាត់ទុកមិនបានការ។

ប្រការ៧-

រចនាសម្ព័ន្ធនេះ អាចកែប្រែបាន តាមការឯកភាពពី អភិបាលស្រុក មេឃុំ មេភូមិពាក់ព័ន្ធ នាយសង្កាត់រដ្ឋបាលជល ផលនិងការិយាល័យសហគមន៍នេសាទ ស្របតាមច្បាប់និងលិខិតបទដ្ឋាននានាពាក់ព័ន្ធនិងសហគមន៍នេសាទតេជោពាធីថ្មី។

រចនាសម្ព័ន្ធនេះ ត្រូវបានតម្កល់ទុក សាលាស្រុកពាមជរ សាលាឃុំកោះសំពៅ សង្កាត់រដ្ឋបាលជលផលនិងការិយា ល័យសហគមន៍នេសាទ នៃនាយកដ្ឋានអភិវឌ្ឍសហគមន៍ ។

សេចក្តីសម្រេចនេះមានប្រសិទ្ធិភាពចាប់ពីថ្ងៃចុះហត្ថលេខានេះតទៅ ។

លេខ: ៣៥៣/២៣
បានឃើញ និងឯកភាព
មេឃុំកោះសំពៅ

បានឯកភាពបែងចែកតួនាទីនិងភារកិច្ចដោយស្ម័គ្រចិត្ត
ភូមិខ្សាច់ ថ្ងៃទី...១២.....ខែ...០៧.... ឆ្នាំ២០១៣
ប្រធានគណៈកម្មការសហគមន៍នេសាទតេជោមេកឹង

លេខ ៧ ជល

មេម...និម្មិត

លេខ:.....
បានឃើញ និងឯកភាព
មេឃុំកោះរការ

ព្រះរាជាណាចក្រកម្ពុជា

ជាតិ សាសនា ព្រះមហាក្សត្រ



លក្ខន្តិកៈសហគមន៍នេសាទ

- ឈ្មោះសហគមន៍នេសាទ : តេជោមេកឹង
- ភូមិ : ខ្សាច់ និងអំពៅព្រៃ
- ឃុំ : កោះសំពៅ និង
- ភូមិ : ស្វាយជ្រំ កោះរការ ដីស្រុត និងជ្រៃថ្មី
- ឃុំ : កោះរការ
- ស្រុក : ពាមជរ
- ខេត្ត : ព្រៃវែង

ព្រះរាជាណាចក្រកម្ពុជា

ជាតិ សាសនា ព្រះមហាក្សត្រ



លក្ខន្តិកៈសហគមន៍នេសាទ

- ឈ្មោះសហគមន៍នេសាទ : តេជោមេក្រីង
- ភូមិ : ខ្សាច់ និងអំពៅព្រៃ
- ឃុំ : កោះសំពៅ និង
- ភូមិ : ស្វាយជ្រំ កោះរការ ដីស្រុត និងជ្រៃថ្មី
- ឃុំ : កោះរការ
- ស្រុក : ពាមជរ
- ខេត្ត : ព្រៃវែង

ជំពូកទី ១
គោលបំណង និងនាមករណ៍

ប្រការ ១.-

- លក្ខន្តិកៈនេះមានគោលបំណង+
- កំណត់ក្របខ័ណ្ឌនៃការគ្រប់គ្រង ការការពារ ការអភិរក្ស ការអភិវឌ្ឍន៍ ការប្រើប្រាស់ធនធានជលផលរបស់សហគមន៍នេសាទ ប្រកបដោយនិរន្តរភាព
 - ធ្វើជាគោលការណ៍គ្រឹះនិងជាយន្តការសម្រាប់ដំណើរការសហគមន៍នេសាទ
 - ការពារសិទ្ធិនិងផលប្រយោជន៍របស់សមាជិកសហគមន៍នេសាទនិងផលប្រយោជន៍សាធារណៈ ។

ប្រការ ២.-

ឈ្មោះសហគមន៍នេសាទតេជោមេក្រីង ហៅកាត់ថា (ស ន ត ជ ម ក) អាសយដ្ឋាននៅភូមិខ្សាច់ ឃុំកោះសំពៅ ស្រុកពាមជរ ខេត្តព្រៃវែង ។

សហគមន៍នេសាទនេះ មានការចូលរួមពីប្រជាពលរដ្ឋដែលរស់នៅក្នុង+

- ភូមិខ្សាច់ ឃុំកោះសំពៅ ស្រុកពាមជរ ខេត្តព្រៃវែង
- ភូមិអំពៅព្រៃ ឃុំកោះសំពៅ ស្រុកពាមជរ ខេត្តព្រៃវែង
- ភូមិស្វាយជ្រំ ឃុំកោះសំពៅ ស្រុកពាមជរ ខេត្តព្រៃវែង
- ភូមិកោះរការ ឃុំកោះរការ ស្រុកពាមជរ ខេត្តព្រៃវែង
- ភូមិដីស្រុក ឃុំកោះរការ ស្រុកពាមជរ ខេត្តព្រៃវែង
- ភូមិជ្រៃថ្មី ឃុំកោះរការ ស្រុកពាមជរ ខេត្តព្រៃវែង

មានកម្មវត្ថុ: ដើម្បីថែរក្សា ការពារ ប្រើប្រាស់ អភិរក្ស អភិវឌ្ឍន៍និងគ្រប់គ្រងធនធានជលផល ឱ្យបានយូរអង្វែង ។

ជំពូកទី ២
លក្ខខណ្ឌនៃការសុំចូលជាសមាជិក កាតព្វកិច្ច និងសិទ្ធិរបស់សមាជិក

ប្រការ ៣.-

ប្រជាពលរដ្ឋទាំងពីរភេទដែលមានបំណងចង់ចូលជាសមាជិកសហគមន៍នេសាទ

មានសិទ្ធិដាក់ពាក្យសុំចូលដោយ

ស្ម័គ្រចិត្តនិងត្រូវបំពេញតាមលក្ខខណ្ឌដូចខាងក្រោម +

- មានលំនៅដ្ឋាននៅក្នុងបណ្តាភូមិ នៃសហគមន៍នេសាទ
- មានសញ្ជាតិខ្មែរ
- មានអាយុចាប់ពី ១៨ឆ្នាំឡើង ។

ប្រការ ៤.-

សមាជិកសហគមន៍នេសាទ ដែលបានបំពេញលក្ខខណ្ឌក្នុងប្រការ៣ ខាងលើមានសិទ្ធិ +

- ចូលរួមប្រជុំមហាសន្និបាតនិងបោះឆ្នោតស្មើភាពគ្នា
- បោះឆ្នោតនិងឈរឈ្មោះជាបេក្ខជននៃគណៈកម្មការសហគមន៍នេសាទ ស្របតាមលក្ខន្តិកៈ និងបទបញ្ជា- ផ្ទៃក្នុងសហគមន៍នេសាទនេះ
- ទទួលបានព័ត៌មានអំពីស្ថានភាពសេដ្ឋកិច្ចសង្គម របស់សហគមន៍នេសាទ ពីគណៈកម្មការសហគមន៍នេសាទ

- ស្នើឱ្យមានការកោះប្រជុំមហាសន្និបាតវិសាមញ្ញ ដើម្បីធ្វើការពិភាក្សានិងសម្រេចលើបញ្ហាណាមួយបើមានការ ស្នើសុំពីសមាជិក យ៉ាងតិចមួយភាគបី(១/៣) នៃសមាជិកសហគមន៍នេសាទទាំងអស់
- ធ្វើនេសាទជាលក្ខណៈគ្រួសារ ស្របតាមច្បាប់ស្តីពីជលផល កិច្ចព្រមព្រៀងកន្លែងនេសាទសហគមន៍ ផែនការគ្រប់គ្រងកន្លែងនេសាទសហគមន៍ និងលិខិតបទដ្ឋានគតិយុត្តិធានា ដែលពាក់ព័ន្ធវិស័យជលផល
- ចូលរួមក្នុងសកម្មភាពទាំងអស់របស់សហគមន៍នេសាទ
- ប្តឹងតវ៉ាឬផ្តល់ព័ត៌មានអំពីបាតុភាពទាំងឡាយដែលប៉ះពាល់ដល់ផលប្រយោជន៍របស់សហគមន៍ទៅសមត្ថកិច្ចរដ្ឋបាលជលផល ក្រុមប្រឹក្សាឃុំ សង្កាត់ អាជ្ញាធរមូលដ្ឋាន និងសមត្ថកិច្ចពាក់ព័ន្ធ ។

សមាជិកសហគមន៍នេសាទ ត្រូវទទួលខុសត្រូវរាល់សកម្មភាពរៀងៗខ្លួន និងរួមគ្នាចំពោះកំហុសដែលខ្លួនបានប្រព្រឹត្តក្នុងពេលបំពេញភារកិច្ចដោយមិនទាន់គិតដល់ការទទួលខុសត្រូវផ្នែកព្រហ្មទណ្ឌឡើយ ។

សមាជិកសហគមន៍នេសាទចំនួនមួយភាគដប់ (១/១០) ឡើងទៅអាចស្នើសុំឱ្យប្រធានគណៈកម្មការសហគមន៍នេសាទបញ្ជូលបញ្ហាមួយចំនួនទៅក្នុងរបៀបវារៈ នៃកិច្ចប្រជុំរបស់គណៈកម្មការសហគមន៍នេសាទ សាមី ហើយចំនួនសមាជិកសហគមន៍នេសាទ ដែលបានស្នើសុំខាងលើនេះអាចចាត់តំណាងចំនួន បី(៣)នាក់ ចូលរួមប្រជុំដើម្បីចោទសួរគណៈកម្មការសហគមន៍នេសាទនូវបញ្ហាទាំងឡាយណាដែលទាក់ទងនឹងចំណុចដែលបានស្នើឡើងនោះ ។

ប្រការ ៥.-

សមាជិកសហគមន៍នេសាទ មានកាតព្វកិច្ចនិងភារកិច្ចដូចខាងក្រោម -

- អនុវត្តតាមបទប្បញ្ញត្តិនៃច្បាប់ស្តីពីជលផល
- អនុវត្តតាមព្រះរាជក្រឹត្យលេខ នស/រកត/០៥០៥/២៤០ ចុះថ្ងៃទី២៩ ខែឧសភា ឆ្នាំ២០០៥ ស្តីពីការបង្កើតសហគមន៍នេសាទ
- អនុវត្តតាមអនុក្រឹត្យលេខ២៥ អនក្រ.បក ចុះថ្ងៃទី២០ ខែមីនា ឆ្នាំ២០០៧ស្តីពីការគ្រប់គ្រងសហគមន៍នេសាទនិងលិខិតបទដ្ឋានផ្សេងៗទៀតដែលពាក់ព័ន្ធនឹងសហគមន៍នេសាទ
- អនុវត្តតាមលក្ខន្តិកៈ បទបញ្ជាផ្ទៃក្នុងសហគមន៍នេសាទ កិច្ចព្រមព្រៀងនិងផែនការគ្រប់គ្រងកន្លែងនេសាទសហគមន៍
- អនុវត្តតាមសេចក្តីសម្រេចរបស់មហាសន្និបាតនិងគណៈកម្មការសហគមន៍នេសាទ
- បង់ប្រាក់សមាជិកភាពចំនួន ១០០រៀល តាមការសម្រេចរបស់មហាសន្និបាតនៅពេលដែលដាក់ពាក្យសុំចូលជាសមាជិកសហគមន៍នេសាទ
- បង់ប្រាក់ភាគទានប្រចាំឆ្នាំចំនួន ៣០០០រៀល តាមការសម្រេចរបស់មហាសន្និបាត
- ចូលរួមក្នុងសកម្មភាពរបស់សហគមន៍នេសាទ ដើម្បីផលប្រយោជន៍និងការរីកចម្រើនរបស់សហគមន៍នេសាទ
- ចូលរួមការពារ ថែរក្សានិងគ្រប់គ្រងធនធានជលផលក្នុងសហគមន៍នេសាទ
- ចូលរួមឃ្នាំមើលទប់ស្កាត់និងរាយការណ៍រាល់សកម្មភាពបទល្មើសជលផលក្នុងកន្លែងនេសាទសហគមន៍

ជំពូកទី ៣

លក្ខណៈវិនិច្ឆ័យ លក្ខខណ្ឌនៃការលាបបំបាត់ និងការបណ្តេញចេញពីសមាជិក

ប្រការ ៦.-

សមាជិកសហគមន៍នេសាទមានសិទ្ធិលាបបំបាត់ពីសមាជិកភាពបានដោយ -

- ដាក់ពាក្យសុំលាលែងជាលាយលក្ខណ៍អក្សរ
- ការផ្លាស់ប្តូរទីលំនៅចេញពីកន្លែងនេសាទសហគមន៍
- សាមីខ្លួនទទួលមរណភាព
- សាមីខ្លួនបាត់បង់សម្បទារវិជ្ជាជីវៈ ដោយមានលិខិតបញ្ជាក់ពីស្ថាប័នមានសមត្ថកិច្ច ។

ប្រការ ៧.-

សមាជិកសហគមន៍អាចត្រូវបណ្តេញចេញពីសមាជិកភាពក្នុងលក្ខខណ្ឌដូចខាងក្រោម -

- ការមិនបង់ភាគទានចំនួន៣លើកជាប់ៗគ្នា
- ការធ្វើឱ្យប៉ះពាល់ខ្លាំងដល់ផលប្រយោជន៍ នៃសហគមន៍នេសាទ ឬសមាជិកសហគមន៍នេសាទដទៃទៀត
- សាមីខ្លួនត្រូវតុលាការផ្តន្ទាទោសដាក់ពន្ធនាគារពីបទឧក្រិដ្ឋឬបទមជ្ឈិម
- សាមីខ្លួនបានប្រព្រឹត្តជ្មុយនឹងលក្ខន្តិកៈឬបទបញ្ជាផ្ទៃក្នុងសហគមន៍នេសាទនេះ ។

ជំពូកទី ៤

របៀបរបបកាត់បញ្ជី និង ឯកសារនានា

ប្រការ ៨.-

ប្រភពហិរញ្ញវត្ថុរបស់សហគមន៍នេសាទបានមកពី -

- ភាគទានរបស់សមាជិកសហគមន៍នេសាទ
- អំណោយពីសប្បុរសជន
- ជំនួយពីរាជរដ្ឋាភិបាល អង្គការអន្តរជាតិនិងអង្គការមិនមែនរដ្ឋាភិបាល
- ចំណូលស្របច្បាប់ផ្សេងៗទៀត ។

ប្រការ ៩.-

រាល់ការចំណាយថវិកាសហគមន៍ត្រូវអនុវត្តដូចតទៅ+

- ការចំណាយពី ៨០.០០០រៀល ទៅ១០០.០០០រៀល ត្រូវសម្រេចដោយប្រធានគណៈកម្មការសហគមន៍នេសាទ
- ការចំណាយពី៥០០.០០០រៀលទៅ១.០០០.០០០រៀលត្រូវសម្រេចដោយគណៈកម្មការសហគមន៍នេសាទ
- ការចំណាយពី១.០០០.០០០រៀល ទៅ ២.០០០.០០០រៀល ត្រូវសម្រេចដោយមហាសន្និបាត

ប្រការ ១០.-

សហគមន៍នេសាទត្រូវតម្កល់ទុកឯកសារនិងរៀបចំឱ្យមានបញ្ជី -

- ចំណូល ចំណាយថវិកា
- សារពើភ័ណ្ណ

- សមាជិកសហគមន៍នេសាទ
- កំណត់ហេតុប្រជុំមហាសន្និបាតសហគមន៍នេសាទ
- កំណត់ហេតុប្រជុំគណៈកម្មការសហគមន៍នេសាទ
- ឯកសារដទៃទៀតដែលពាក់ព័ន្ធនឹងសហគមន៍នេសាទ ។

ប្រការ ១១.-

ការគ្រប់គ្រង និងប្រើប្រាស់ថវិកា -

- ការគ្រប់គ្រងថវិកា ត្រូវមានការកាន់បញ្ជីគណនេយ្យ
- ថវិកាចំណូលដែលទទួលបានពីប្រភពផ្សេងៗ ត្រូវរក្សាទុកក្នុងបេឡារបស់សហគមន៍នេសាទ
- រាល់ថវិកាចំណាយ ត្រូវមានរបាយការណ៍ទូទាត់ដោយមានសក្ខីបត្រនិងចុះ បញ្ជីឱ្យបានត្រឹមត្រូវ
- ថវិកាដែលត្រូវចំណាយ គឺ សម្រាប់តែបម្រើឱ្យការងារគ្រប់គ្រង អភិរក្សនិងអភិវឌ្ឍសហគមន៍នេសាទ ។

ជំពូកទី ៥

គណៈកម្មការសហគមន៍នេសាទ

ប្រការ ១២.-

សមាសភាពគណៈកម្មការសហគមន៍នេសាទរួមមាន ប្រធាន អនុប្រធាន និងសមាជិក ។ គណៈកម្មការសហគមន៍នេសាទត្រូវបោះឆ្នោតជ្រើសរើសសមាជិកទទួលបន្ទុកលេខាធិការមួយរូប និងសមាជិកទទួលបន្ទុកហិរញ្ញវត្ថុមួយរូប និងត្រូវពិភាក្សាបែងចែកភារកិច្ចសមាជិកផ្សេងទៀតតាមការជាក់ស្តែង ។

ប្រធានគណៈកម្មការសហគមន៍នេសាទ ទទួលខុសត្រូវដឹកនាំ និងគ្រប់គ្រងសហគមន៍នេសាទទាំងមូល ។ អនុប្រធានគណៈកម្មការសហគមន៍នេសាទជាជំនួយការឱ្យប្រធាន ។

ប្រការ ១៣.-

គណៈកម្មការសហគមន៍នេសាទ មានអាណត្តិប្រាំ(៥)ឆ្នាំ ចាប់ពីថ្ងៃបោះឆ្នោត ហើយផុតកំណត់នៅពេលដែលមានគណៈកម្មការសហគមន៍នេសាទថ្មី ដែលត្រូវបានបោះឆ្នោតជ្រើសរើសក្នុងមហាសន្និបាតឱ្យចូលកាន់តំណែងជំនួស ក្នុងករណីសហគមន៍នេសាទ ដំណើរការមិនប្រក្រតី ដោយមូលហេតុដំណើរការមិនល្អឬអសមត្ថភាពក្នុង ការគ្រប់គ្រងសហគមន៍នេសាទ សមាជិកសហគមន៍នេសាទចំនួនមួយភាគ បី(១/៣) មានសិទ្ធិស្នើសុំបើកមហាសន្និបាតវិសាមញ្ញដើម្បីបោះឆ្នោតជ្រើសរើសគណៈកម្មការសហគមន៍នេសាទថ្មី ។

ប្រការ ១៤.-

ក្នុងករណីដែលសមាជិកគណៈកម្មការសហគមន៍នេសាទ ណាម្នាក់អវត្តមានដោយគ្មានមូលហេតុរយៈពេល បី (៣) ខែឬសុំលាលែងមុនចប់អាណត្តិបេក្ខជន ដែលមានឈ្មោះតាមសំឡេងគាំទ្រ បន្ទាប់ក្នុងពេលបោះឆ្នោតជ្រើសរើសក្នុងមហាសន្និបាត កន្លងមកត្រូវបានជ្រើសតាំងជំនួស ។

ជំពូកទី ៦

របៀបរបបប្រជុំរបស់គណៈកម្មការសហគមន៍នេសាទ

ប្រការ ១៥.-

គណៈកម្មការសហគមន៍នេសាទ ត្រូវកំណត់របបប្រជុំឱ្យបានទៀងទាត់រៀងរាល់ខែ ។ កិច្ចប្រជុំរបស់គណៈកម្មការសហគមន៍នេសាទ អាចប្រព្រឹត្តទៅបានលុះត្រាតែមានសមាជិកគណៈកម្មការចូលរួមយ៉ាងតិចចំនួន ២/៣ (ពីរភាគបី)នៃសមាជិករបស់គណៈកម្មការសហគមន៍នេសាទទាំងមូល ។

ប្រការ ១៦.-

ប្រធានគណៈកម្មការសហគមន៍នេសាទ ជាអ្នកកោះអញ្ជើញ និងធ្វើជាប្រធានគ្រប់កិច្ចប្រជុំ ។ ក្នុងករណីប្រធានគណៈកម្មការសហគមន៍នេសាទ អវត្តមាន អនុប្រធាន ដែលបានការប្រគល់សិទ្ធិត្រូវធ្វើជា ប្រធានអង្គប្រជុំ ។ រាល់ការប្រជុំត្រូវមានកំណត់ហេតុនិងបញ្ជីវត្តមានច្បាស់លាស់ ។

ប្រធានអង្គប្រជុំត្រូវធានា ឱ្យគ្រប់កិច្ចប្រជុំសហគមន៍នេសាទប្រព្រឹត្តទៅ ដោយលក្ខណៈប្រជាធិបតេយ្យ មានរបៀបរៀបរយនិងគ្មានការរំខាន ។

ប្រធានអង្គប្រជុំ អាចបណ្តេញសមាជិកអង្គប្រជុំណាម្នាក់ចេញពីកិច្ចប្រជុំបានក្នុងករណីដែលសមាជិក នោះធ្វើឱ្យខូចសណ្តាប់ធ្នាប់អង្គប្រជុំ ។

ប្រការ ១៧.-

ការសម្រេចលើបញ្ហាណាមួយ របស់សហគមន៍ ដូចមានចែងខាងក្រោមនេះគឺ ត្រូវអនុម័តដោយកិច្ចប្រជុំរបស់គណៈកម្មការសហគមន៍នេសាទ ដោយមានសម្លេងគាំទ្រយ៉ាងតិចលើសពីពាក់កណ្តាល នៃចំនួនសមាជិកគណៈកម្មការសហគមន៍នេសាទដែលមានវត្តមានក្នុងអង្គប្រជុំ ។ ក្នុងករណីដែលមានសម្លេងស្មើគ្នាមតិប្រធានអង្គប្រជុំជាឧត្តមានភាព៖

- សេចក្តីព្រាងកិច្ចព្រមព្រៀងនិងផែនការគ្រប់គ្រងកន្លែងនេសាទសហគមន៍
- សេចក្តីព្រាងគម្រោងថវិកា ចំណូល និងចំណាយក្នុងសហគមន៍នេសាទ
- ការព្យួរសមាជិកភាព របស់សមាជិក ដែលមានកំហុស
- ការទទួលពាក្យសុំចូលជាសមាជិកថ្មី
- ការដាក់ទណ្ឌកម្មតាមបទបញ្ជាផ្ទៃក្នុង ដល់សមាជិកសហគមន៍នេសាទ ។

បន្ទាប់ពីកិច្ចប្រជុំចប់ភ្លាម ប្រធានគណៈកម្មការសហគមន៍នេសាទ ត្រូវចាត់ឱ្យធ្វើការជូនដំណឹងដល់សមាជិកសហគមន៍នេសាទអំពីសេចក្តីសម្រេចរបស់ខ្លួន ។ សេចក្តីសម្រេចនៃអង្គប្រជុំរបស់គណៈកម្មការសហគមន៍នេសាទត្រូវបិទផ្សាយជាសាធារណៈ នៅទីស្នាក់ការសហគមន៍នេសាទ ឬ សាលារៀន សង្កាត់ ក្នុងរយៈពេល ៧ថ្ងៃយ៉ាងយូរ បន្ទាប់ពីការប្រជុំ ។

ជំពូកទី ៧

មហាសន្និបាតសហគមន៍នេសាទ

ប្រការ ១៨.-

មហាសន្និបាតសហគមន៍នេសាទជាអង្គប្រជុំកំពូល ដើម្បីធ្វើការអនុម័ត និងធ្វើសេចក្តីសម្រេចចិត្តទាំងឡាយក្នុងនាមសហគមន៍នេសាទ ។ មហាសន្និបាតកំណើតដំបូងរបស់សហគមន៍នេសាទ ត្រូវប្រារព្ធធ្វើឡើងបន្ទាប់ពី ក្រុមស្ថាបនិក បានរៀបចំរួចរាល់នូវកិច្ចការទាំងឡាយដែលពាក់ព័ន្ធនឹងដំណើរការមហាសន្និបាត ។

ការកោះប្រជុំមហាសន្និបាតកំណើតដំបូងរបស់សហគមន៍នេសាទ ធ្វើឡើងដោយក្រុមប្រឹក្សាឃុំ សង្កាត់ ដោយមានការជួយសម្របសម្រួលពីសមត្ថកិច្ចរដ្ឋបាលជលផល តាមការស្នើសុំរបស់ក្រុមស្ថាបនិក ហើយត្រូវមានការចូលរួមពីសមាជិកដែលបានដាក់ពាក្យស្នើសុំរួចមកហើយ ។

មហាសន្និបាតកំណើតដំបូងរបស់សហគមន៍នេសាទ អនុម័តនូវសេចក្តីសម្រេច និងកិច្ចការសំខាន់ដូចខាងក្រោម៖

- អ្នកដែលដាក់ពាក្យសុំចូលជាសមាជិកសហគមន៍នេសាទ
- ឈ្មោះសហគមន៍នេសាទ

- លក្ខន្តិកៈ និងបទបញ្ជាផ្ទៃក្នុងសហគមន៍នេសាទ
- ការបោះឆ្នោតជ្រើសរើសគណៈកម្មការសហគមន៍នេសាទ ។

ប្រការ ១៩.-

មហាសន្និបាតសាមញ្ញត្រូវរៀបចំឡើង ១ឆ្នាំម្តង ដើម្បីសរុបលទ្ធផលការងារប្រចាំឆ្នាំ និងអនុម័តនូវកិច្ចការសំខាន់ៗរបស់សហគមន៍នេសាទ ។ ក្នុងករណីចាំបាច់សហគមន៍ អាចរៀបចំមហាសន្និបាតវិសាមញ្ញតាមការស្នើសុំ ពីសមាជិកសហគមន៍នេសាទ ចំនួនមួយ ភាគបី (១/៣) យ៉ាងតិច ។

ប្រការ ២០.-

គណៈកម្មការសហគមន៍នេសាទ អាចអញ្ជើញ រដ្ឋបាលផលជល អាជ្ញាធរមូលដ្ឋាន ឬ ក្រុមប្រឹក្សាឃុំ សង្កាត់ សមត្ថកិច្ចពាក់ព័ន្ធ និងអ្នកគាំទ្រចូលរួមសង្កេតការណ៍ ឬ សម្របសម្រួលឬជាកិត្តិយសក្នុងមហាសន្និបាតសហគមន៍នេសាទ

ប្រការ ២១.-

- លក្ខខណ្ឌនៃដំណើរការមហាសន្និបាតមានដូចខាងក្រោម ៖
- ត្រូវធ្វើការផ្សព្វផ្សាយសេចក្តីជូនដំណឹងជាសាធារណៈនិងបិទប្រកាសនៅសាលាឃុំ សង្កាត់ និងទីស្នាក់ការសហគមន៍នេសាទ
- ការកោះអញ្ជើញសមាជិកសហគមន៍នេសាទ ឱ្យចូលរួមមហាសន្និបាតសាមញ្ញត្រូវធ្វើឡើង ដប់(១០) ថ្ងៃយ៉ាងតិច មុនថ្ងៃបើកមហាសន្និបាត និងបី (៣) ថ្ងៃយ៉ាងតិចមុនថ្ងៃមហាសន្និបាតវិសាមញ្ញ
- មហាសន្និបាតសាមញ្ញ ឬ វិសាមញ្ញអាចប្រជុំពិភាក្សាអនុម័ត និងសម្រេចបានលុះត្រាតែមានវត្តមាន លើសពីពាក់កណ្តាល នៃចំនួនសមាជិកសហគមន៍នេសាទ
- អង្គប្រជុំមហាសន្និបាត ដឹកនាំដោយប្រធានគណៈកម្មការសហគមន៍នេសាទ ឬ ប្រធានអង្គប្រជុំ ដែលជ្រើសរើសដោយការអនុម័តក្នុងចំណោមសមាជិកវត្តមាន
- មហាសន្និបាតត្រូវអនុម័តលេខាកត់ត្រា ដើម្បីធ្វើកំណត់ហេតុ សេចក្តីសម្រេចនិងបញ្ជីវត្តមាន
- លេខាកត់ត្រា និង ប្រធានអង្គប្រជុំ ត្រូវចុះហត្ថលេខាលើកំណត់ហេតុ
- សមាជិកម្នាក់មានសំឡេងតែមួយគត់ ហើយមិនអាចបញ្ជូនមនុស្សមកតំណាងបានទេ
- សេចក្តីសម្រេចរបស់មហាសន្និបាតត្រូវយកសំឡេងលើសពីពាក់កណ្តាលនៃចំនួនសមាជិកដែលមានវត្តមាន

ប្រការ ២២.-

- មហាសន្និបាតអនុម័ត ៖
- សេចក្តីសម្រេចដូចមានចែងក្នុងប្រការ ១៨ កថាខណ្ឌទី ៣ លក្ខន្តិកៈនេះ
- កិច្ចព្រមព្រៀងនិងផែនការគ្រប់គ្រងកន្លែងនេសាទសហគមន៍
- តួនាទី ភារកិច្ចនិងរចនាសម្ព័ន្ធរបស់គណៈកម្មការសហគមន៍នេសាទ
- ការសុំលាលែងឬការបណ្តេញចេញពីសមាជិកភាពឬពីសមាជិកគណៈកម្មការសហគមន៍នេសាទ
- របាយការណ៍ប្រចាំឆ្នាំរបស់គណៈកម្មការសហគមន៍នេសាទ
- គម្រោងចំណូល ចំណាយរបស់សហគមន៍នេសាទ

ជំពូកទី ៨

ការបោះឆ្នោតជ្រើសរើសគណៈកម្មការសហគមន៍នេសាទ

ប្រការ ២៣.-

ចំនួនសមាជិកគណៈកម្មការសហគមន៍នេសាទនិងចំនួនបេក្ខជនឈរឈ្មោះត្រូវអនុម័តដោយមហាសន្និបាត

ប្រការ ២៤.-

កិច្ចដំណើរការបោះឆ្នោតជ្រើសរើសគណៈកម្មការសហគមន៍នេសាទ គឺជាការកិច្ចរបស់គណៈកម្មការ រៀបចំ ការបោះឆ្នោត ដែលអនុម័តដោយមហាសន្និបាត ។ គណៈកម្មការរៀបចំការបោះឆ្នោត មានសមាសភាពពី បី(៣) ទៅ ប្រាំ(៥)នាក់ ដែលមានប្រធានអនុប្រធាននិងសមាជិក តាមការកំណត់ដាក់ស្តែងរបស់មហាសន្និបាត និងត្រូវមាន លក្ខណៈសម្បត្តិគ្រប់គ្រាន់មានចំណេះដឹង និងមានសីលធម៌ល្អ ។ គណៈកម្មការរៀបចំការបោះឆ្នោតត្រូវធ្វើការប្តេជ្ញា ចិត្តបង្ហាញពីភាពស្មោះត្រង់ ។

ប្រការ ២៥.-

- គណៈកម្មការរៀបចំការបោះឆ្នោតមានភារកិច្ចដូចខាងក្រោម +
- ប្រកាសបេក្ខជនឈរឈ្មោះ
- ណែនាំអំពីនីតិវិធីនៃការបោះឆ្នោត
- បង្ហាញ រចនាសម្ព័ន្ធរបស់គណៈកម្មការសហគមន៍នេសាទ
- រាប់សន្លឹកឆ្នោតនិងសរុបលទ្ធផលជូនគណៈអធិបតី ដើម្បីប្រកាសជូនមហាសន្និបាត
- ភារកិច្ចរបស់គណៈកម្មការរៀបចំការបោះឆ្នោត ត្រូវបញ្ចប់ដោយស្វ័យប្រវត្តិ បន្ទាប់ពីការប្រកាស លទ្ធផល បោះឆ្នោតចប់ជាស្ថាពរ ។

ប្រការ ២៦.-

បេក្ខជនដែលទទួលបានសំឡេងឆ្នោតគាំទ្រច្រើនជាងគេបង្អស់ គឺជាប្រធានគណៈកម្មការសហគមន៍នេសាទ បេក្ខជនដែលទទួលបានសន្លឹកឆ្នោតបន្តបន្ទាប់ ត្រូវទទួលតួនាទី ជាអនុប្រធានជាសមាជិកគណៈកម្មការសហគមន៍- នេសាទតាមលំដាប់លំដោយ ។ ក្នុងករណីបេក្ខជនដែលមានសំឡេងគាំទ្រស្មើគ្នាត្រូវជ្រើសរើសស្ត្រី ឬបោះឆ្នោតរកអ្នក ដែលមានសមត្ថភាព ដោយលើកដៃយកមតិលើសពីពាក់កណ្តាល នៃចំនួនសមាជិកសហគមន៍នេសាទដែលចូលរួម ។

ជំពូកទី ៩

លក្ខខណ្ឌនៃការរំសាយសហគមន៍នេសាទ និងនីតិវិធីដោះស្រាយវិវាទ

ប្រការ ២៧.-

- ការរំសាយសហគមន៍នេសាទត្រូវផ្អែកតាម +
- សំណើរបស់ខណ្ឌរដ្ឋបាលជលផល នៅពេលដែលពិនិត្យឃើញថា មានការរំលោភធ្ងន់ធ្ងរលើកិច្ចព្រមព្រៀង- កន្លែងនេសាទសហគមន៍
- សេចក្តីសម្រេចមហាសន្និបាត ក្រោយពីរំសាយសហគមន៍នេសាទ ទ្រព្យសម្បត្តិរបស់សហគមន៍ ត្រូវចាត់ ចែងតាមការអនុម័តរបស់មហាសន្និបាតលើកលែងតែដែននេសាទដែលត្រូវប្រគល់ជូនរដ្ឋវិញ ។

ប្រការ ២៨.-

ក្នុងករណីមានការតវ៉ាចោទប្រកាន់ថា ដំណើរការបោះឆ្នោតជ្រើសរើសគណៈកម្មការសហគមន៍នេសាទ មាន ភាពមិនប្រក្រតី អ្នកតវ៉ាត្រូវបង្ហាញភស្តុតាង ឱ្យបានច្បាស់លាស់អំពីភាពមិនប្រក្រតីនោះភ្លាមនៅមុនពេលប្រកាស លទ្ធផលបោះឆ្នោត ដើម្បីទុកលទ្ធភាពជូនមហាសន្និបាតពិនិត្យនិងសម្រេច ។

ប្រការ ២៩.-

វិវាទទាំងឡាយនៅក្នុងសហគមន៍នេសាទ ត្រូវដោះស្រាយដូចខាងក្រោម -

- គណៈកម្មការសហគមន៍នេសាទ ត្រូវសម្រុះសម្រួល និងដោះស្រាយរាល់វិវាទ ដែលកើតមានឡើងនៅ ក្នុង សហគមន៍នេសាទរបស់ខ្លួន
- ក្នុងករណីគណៈកម្មការសហគមន៍នេសាទ ដោះស្រាយវិវាទនោះ ពុំបានសម្រេច ត្រូវបញ្ជូនសំណុំរឿងនោះ ទៅសមត្ថកិច្ចរដ្ឋបាលជលផលដើម្បីដោះស្រាយទៅតាមឋានានុក្រម ដោយមានការចូលរួម ពីអាជ្ញាធរ មូលដ្ឋាន និងសមត្ថកិច្ចពាក់ព័ន្ធតាមការចាំបាច់ ។
- ក្នុងករណីបញ្ហាវិវាទនោះនៅតែមិនអាចដោះស្រាយបាន គណៈកម្មការសហគមន៍នេសាទនិងរដ្ឋបាលជល- ផល ត្រូវបញ្ជូនសំណុំរឿងទៅតុលាការខេត្ត ក្រុងសាមី ដើម្បីដោះស្រាយតាមផ្លូវច្បាប់ ។

ប្រការ ៣០

សមាជិកសហគមន៍នេសាទរូបណា ដែលមិនគោរពតាមលក្ខន្តិកៈសហគមន៍នេសាទនេះ ត្រូវទទួលទណ្ឌកម្មពី គណៈកម្មការសហគមន៍នេសាទឬមហាសន្និបាតសហគមន៍នេសាទ ទៅតាមកម្រិត នៃទោសកំហុសរបស់ខ្លួន

ជំពូកទី ១០

នីតិវិធីនៃការកែប្រែលក្ខន្តិកៈ និងបទបញ្ជាផ្ទៃក្នុងសហគមន៍នេសាទ

ប្រការ ៣១.-

ការកែប្រែលក្ខន្តិកៈនិងបទបញ្ជាផ្ទៃក្នុងសហគមន៍នេសាទ ត្រូវសម្រេចដោយមហាសន្និបាត ។ ការលើក សំណើ កែប្រែលក្ខន្តិកៈ និងបទបញ្ជាផ្ទៃក្នុងសហគមន៍នេសាទ ត្រូវធ្វើឡើងដោយសមាជិកយ៉ាងតិច មួយភាគបី (១/៣) នៃសមាជិកសហគមន៍នេសាទ ទាំងអស់ហើយសំណើនេះត្រូវដាក់ជូនគណៈកម្មការសហគមន៍នេសាទមួយ ខែមុន បើកមហាសន្និបាត ។ លក្ខន្តិកៈនិងបទបញ្ជាផ្ទៃក្នុងនេះអាចកែប្រែបានលុះត្រាតែមានសំឡេងយល់ព្រមលើសពីពាក់ កណ្តាលនៃសមាជិកមហាសន្និបាតសហគមន៍នេសាទ ។

ជំពូកទី ១១

អវសានប្បញ្ញត្តិ

ប្រការ ៣២.

លក្ខន្តិកៈសហគមន៍នេសាទនេះ ត្រូវបានអនុម័តដោយមហាសន្និបាត របស់សហគមន៍នេសាទ លើកដំបូង នៅ ថ្ងៃទី២៦ ខែមិថុនា ឆ្នាំ២០១៣ និងចូលជាធរមានចាប់ពីថ្ងៃចុះហត្ថលេខារបស់ប្រធានគណៈកម្មការសហគមន៍នេសាទ

ភូមិខ្សាច់ ថ្ងៃទី...១១.....ខែ ០៧ ឆ្នាំ ២០១៣
ប្រធានគណៈកម្មការសហគមន៍នេសាទតេជោមេក៏ង

ព្រះរាជាណាចក្រកម្ពុជា

ជាតិ សាសនា ព្រះមហាក្សត្រ



បទបញ្ជាផ្ទៃក្នុងសហគមន៍នេសាទ

- ឈ្មោះសហគមន៍នេសាទ : តេជោមេកឹង
- ភូមិ : ខ្សាច់ និងអំពៅព្រៃ
- ឃុំ : កោះសំពៅ និង
- ភូមិ : ស្វាយជ្រំ កោះរការ ដីស្រុត និងជ្រៃថ្មី
- ឃុំ : កោះរការ
- ស្រុក : ពាមជរ
- ខេត្ត : ព្រៃវែង

ព្រះរាជាណាចក្រកម្ពុជា

ជាតិ សាសនា ព្រះមហាក្សត្រ

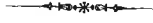

បទបញ្ជាផ្ទៃក្នុងសហគមន៍នេសាទ

- ឈ្មោះសហគមន៍នេសាទ : តេជោមេកឹង
- ភូមិ : ខ្សាច់ និងអំពៅព្រៃ
- ឃុំ : កោះសំពៅ និង
- ភូមិ : ស្វាយជ្រំ កោះរការ ដីស្រុត និងជ្រៃថ្មី
- ឃុំ : កោះរការ
- ស្រុក : ពាមជរ
- ខេត្ត : ព្រៃវែង

បទបញ្ជាផ្ទៃក្នុងសហគមន៍នេសាទ



ដើម្បីធានាការគ្រប់គ្រងសហគមន៍នេសាទ ឱ្យប្រព្រឹត្តទៅមានប្រសិទ្ធភាព និងមានរបៀបរៀបរយល្អសហគមន៍នេសាទតេជោមេកឹង សម្រេចដាក់ចេញនូវបទបញ្ជាផ្ទៃក្នុងដូចខាងក្រោម ÷

ប្រការ ១.-

គណៈកម្មការនិងសមាជិកសហគមន៍នេសាទគ្រប់រូបត្រូវមានការស្មោះត្រង់ សាមគ្គីភាពភាពផ្ទៃក្នុងជួយស្ថាបនា ព្រមទាំងចូលរួមរៀនសូត្របច្ចេកទេសផ្សេងៗ សម្រាប់បម្រើឱ្យការរីកចម្រើនរបស់សហគមន៍នេសាទ ។

ប្រការ ២.-

គណៈកម្មការសមាជិកសហគមន៍នេសាទ ឬបុគ្គលណាដែលបានកេងប្រវ័ញ្ចធ្វើឱ្យខូចខាតឬបាត់បង់ទ្រព្យសម្បត្តិ និងផលប្រយោជន៍សហគមន៍នេសាទ ត្រូវទទួលទណ្ឌកម្មដូចខាងក្រោមនេះ ÷

- ចំពោះសមាជិកសហគមន៍នេសាទឬបុគ្គលដទៃទៀតត្រូវសងឬទូទាត់ទៅតាមទំហំ នៃការខូចខាតជាក់ស្តែងតាមការសម្រេចរបស់អង្គប្រជុំគណៈកម្មការសហគមន៍នេសាទ ។ ក្នុងករណីមិនព្រមសងត្រូវដាក់ជូនមហាសន្និបាតសម្រេច
- ចំពោះគណៈកម្មការសហគមន៍នេសាទត្រូវសងឬទូទាត់សងការខូចខាតតាមការសម្រេចរបស់មហាសន្និបាតប្រសិនបើនីតិវិធីខាងលើនេះនៅតែ មិនអាចដោះស្រាយបានគឺត្រូវអនុវត្តតាមផ្លូវច្បាប់និងបទបញ្ជាជាធរមាន

ប្រការ ៣.-

សមាជិកសហគមន៍នេសាទគ្រប់រូបត្រូវតែចូលរួមមហាសន្និបាតនិងរាល់កិច្ចប្រជុំរបស់សហគមន៍នេសាទតាមការកោះអញ្ជើញរបស់ប្រធានគណៈកម្មការសហគមន៍នេសាទ។ ក្នុងករណីដែលសមាជិកសហគមន៍ណាមិនបានមកចូលរួមប្រជុំចំនួន ៣ដង ជាប់គ្នាដោយគ្មានមូលហេតុច្បាស់លាស់ ត្រូវទទួលការណែនាំពីគណៈកម្មការសហគមន៍នេសាទ ។

ករណីនៅតែមិនរាងចាលគណៈកម្មការត្រូវធ្វើសំណើទៅមហាសន្និបាតសម្រេចដើម្បីបញ្ឈប់ពីសមាជិកភាព ។

ប្រការ ៤.-

សិទ្ធិដាក់ទណ្ឌកម្ម ÷

ក- គណៈកម្មការសហគមន៍នេសាទ

- អប់រំណែនាំលើកទី១ លើកទី២ លើកទី៣
- ព្រមានផ្ទាល់មាត់ឬជាលាយលក្ខណ៍អក្សរ
- ព្យួរសមាជិកភាពរបស់សមាជិកសហគមន៍នេសាទ
- បញ្ជូនបញ្ជាទំនាស់ទៅមហាសន្និបាតសម្រេច
- ផ្អាកការនេសាទធ្វើកិច្ចសន្យាបញ្ឈប់ការនេសាទនិងរាយការណ៍ជាបន្ទាន់ទៅសមត្ថកិច្ចរដ្ឋបាលផលផលចំពោះការនេសាទលើស ទំហំ ចំនួន និងខុសប្រភេទ ពេលវេលា ទីតាំងតាមការកំណត់នៅក្នុងផែនការគ្រប់គ្រងនិងកិច្ចព្រមព្រៀងនៅក្នុងកន្លែងនេសាទសហគមន៍ ។

ខ- មហាសន្និបាត

- អនុម័តការបណ្តេញចេញដូចមានចែងក្នុងប្រការ ៧ នៃលក្ខន្តិកៈសហគមន៍នេសាទ

- សម្រេចលើសំណងការខូចខាតលើទ្រព្យសម្បត្តិសហគមន៍នេសាទ
- សម្រេចដាក់ទណ្ឌកម្មដល់គណៈកម្មការ
- ដាក់ទណ្ឌកម្មដល់សមាជិកឬបុគ្គលដទៃដែលគណៈកម្មការមិនអាចដោះស្រាយបាន ។

ប្រការ ៥ .-

សមាជិកសហគមន៍នេសាទគ្រប់រូបត្រូវរាយការណ៍ជូនគណៈកម្មការសហគមន៍នេសាទអំពី សំភារៈ ឧបករណ៍នេសាទដែលគ្រួសារនីមួយៗ ប្រើប្រាស់នៅក្នុងកន្លែងនេសាទសហគមន៍ ។

ប្រការ ៦ .-

សមាជិកសហគមន៍នេសាទប្រើប្រាស់ឧបករណ៍នេសាទជាលក្ខណៈគ្រួសារ នៅក្នុងរដូវបើកនេសាទ និង រដូវបិទនេសាទដូចមានចែងខាងក្រោម ៖

- មងពាក់ ប្រវែងមិនលើសពី ១០០ម
- សំណាញ់
- សន្ទូចបង្កែ
- ថ្នងដងអន្ទង់ មិនប្រើម៉ាស៊ីន
- សន្ទូចរនង
- លបបង្កង
- លបត្រី របាំងព្រួលតិចជាង២ម៉ែត្រ និង មិនប្រើនុយរួមផ្សំ និងមិនតភ្ជាប់គ្នា។
- សន្ទូចបបក់
- លាន់អន្ទង់
- អង្រុត
- អូនអូសដោយដៃ (ប្រវែងមិនលើសពី ១០០ម)
- លបក្តាម
- លបកំពីស
- លបត្រីរ៉ស់
- លបត្រីខ្លីង
- ឡើកំភ្លេញ
- ឈ្នាង
- លបកង្កែប
- ចង្រាប់
- ច្បុក
- សាង
- បូម
- ទ្រូ
- គន

សំភារៈ: សមាជិកសហគមន៍នេសាទ អ្នកមិនមែនជាសមាជិកសហគមន៍នេសាទនិងអ្នកនេសាទខាងក្រៅ ហាមឃាត់ដាច់ខាត ការធ្វើនេសាទគ្រប់ប្រភេទនៅក្នុងកន្លែងនេសាទសហគមន៍ និងនាំសត្វពាហនៈចូលទៅកន្លែង

អភិរក្សជលផល ដូចខាងក្រោម៖

- ឧបករណ៍ឆក់ គ្រឿងផ្ទុះ និងសារធាតុពុលគ្រប់ប្រភេទ ។
- ឧបករណ៍ បូម បាច ពង្រឹង ផ្នែកណាមួយ នៃ កន្លែងនេសាទសហគមន៍ និងកន្លែងអភិរក្សជលផលដែលបង្កមហន្តរាយដល់ធនធានជលផលក្នុងសហគមន៍នេសាទ ។
- សម្រាស់ ឬ មធ្យោបាយផ្សេងទៀតដែលធ្វើឱ្យត្រី ឬ វារីសត្វកុំ ។
- ច្បូក សាង ស្ន ឬ ឧបករណ៍បាញ់ព្រួញដែលរួមផ្សំគ្រឿង ឆ្កុះ ។
- មងបោះ មងកាំង មងបីជន់ ឬ មងពស់ថ្លាន់គ្រប់ប្រភេទ ។
- មង ឬ អូនគ្រប់ ប្រភេទដែលមានក្រឡាតូចជាងមួយសង្ឃីម៉ែត្រកន្លះ(១,៥ ស.ម) ក្នុងកន្លែងនេសាទសហគមន៍
- មងគ្រប់ប្រភេទ ដែលមានក្រឡាធំជាង ដប់ប្រាំ(១៥) សង្ឃីម៉ែត្រ ក្នុងកន្លែងនេសាទសហគមន៍ ។
- អូនអូសគូ ឬ អូនហ៊ុមរួមផ្សំភ្លើងដែលធ្វើឱ្យត្រី ឬ វារីសត្វកុំ ។
- ឧបករណ៍នេសាទស្បែមុង គ្រប់ប្រភេទនៅកន្លែងនេសាទសហគមន៍
- អូនអូសគ្រប់ប្រភេទនៅទឹកសាប និងឈិបយន្ត ។
- ព្រួលគ្រប់ប្រភេទ ដែលមានចន្លោះ ពីគ្រឿងមួយទៅគ្រឿងមួយ តូចជាងមួយសង្ឃីម៉ែត្រកន្លះ (១,៥ស.ម) ។
- ខ្សែចងគ្រប់ប្រភេទ និង មធ្យោបាយផ្សេងៗទៀត ដែលបង្កលក្ខណៈឱ្យត្រីផ្តើល ។
- ទំនប់រួមផ្សំ ដោយឧបករណ៍នេសាទ គ្រប់ប្រភេទ ។
- ឧបករណ៍នេសាទទំនើប ឬឧបករណ៍ដែលបង្កើតថ្មីប្រៀបនេសាទបែបថ្មី ដែលនាំមកនូវការ បំផ្លាញមធ្យមជាតិធនធានជលផល ប្រព័ន្ធអេកូឡូស៊ីជលផល ឬ ដែលគ្មានកំណត់ក្នុងប្រកាស របស់រដ្ឋមន្ត្រីក្រសួងកសិកម្មរុក្ខាប្រមាញ់ និងនេសាទ ។

ហាមឃាត់ការផលិត ការទិញ ការលក់ ការដឹកជញ្ជូន ការរក្សាទុកឧបករណ៍នេសាទឆក់ ឧបករណ៍នេសាទស្បែមុង គ្រប់ប្រភេទ អូនអូសគូ ឈិបយន្ត ។

ហាមឃាត់ ការចាក់ចោល ការបោះចោល ការបង្ហូរ ឬ ការបាចពង្រាយទៅក្នុងកន្លែងនេសាទសហគមន៍នូវកាកសំណល់រឹង ឬ រាវ ឬ សារធាតុពុលដែលបានកំណត់ដោយច្បាប់ និងលិខិតបទដ្ឋានគតិយុត្តិ នៃព្រះរាជាណាចក្រកម្ពុជា និងអនុសញ្ញា ឬ សន្ធិសញ្ញាអន្តរជាតិ ស្តីពីការ បំពុលបរិស្ថាន ឬ ការប្រព្រឹត្តសកម្មភាពដែលធ្វើឱ្យពុល ឬ ការបង្កគ្រោះថ្នាក់ដល់វារីសត្វ និង វារីរុក្ខជាតិ ។

ប្រការ ៧.-

សមាជិកសហគមន៍នេសាទដែល +

- ប្រព្រឹត្តជួយ ឬរារាំងមិនឱ្យសមាជិកដទៃអនុវត្តសិទ្ធិ និងកាតព្វកិច្ចដូចក្នុងប្រការ៥ នៃលក្ខន្តិកៈ ត្រូវល្អរសមាជិកភាពដោយគណៈកម្មការសហគមន៍នេសាទ ឬ បណ្តេញចេញពីសមាជិកភាពដោយមហាសន្និបាត
- មិនចូលរួម ថែរក្សាការពារធនធានជលផល ឬមិនរាយការណ៍ពីសកម្មភាពបទល្មើសជលផល ត្រូវប្រមានដោយគណៈកម្មការសហគមន៍នេសាទ
- ប្រើប្រាស់ឧបករណ៍ហាមឃាត់ ធ្វើនេសាទខុសច្បាប់ កាប់ធ្លារានព្រៃលិចទឹកត្រូវទទួលការផ្ដន្ទាទោសតាមច្បាប់ស្តីពីជលផល
- ធ្វើនេសាទ ក្នុងកន្លែងអភិរក្សរបស់សហគមន៍នេសាទ ត្រូវផ្អាកការនេសាទ ហើយធ្វើកិច្ចសន្យាបញ្ឈប់ការនេសាទ និងរាយការណ៍ជាបន្ទាន់ទៅអាជ្ញាធរមូលដ្ឋាន និងរដ្ឋបាលជលផលមានសមត្ថកិច្ច

- អនុវត្តជួយនឹងបទប្បញ្ញត្តិច្បាប់ លក្ខន្តិកៈ បទបញ្ជាផ្ទៃក្នុង កិច្ចព្រមព្រៀង ឬ ផែនការគ្រប់គ្រងកន្លែងនេសាទសហគមន៍ត្រូវផ្អាកការនេសាទ ទទួលការព្រមានជាលាយលក្ខណ៍អក្សរ ធ្វើកិច្ចសន្យាបញ្ឈប់ការនេសាទនិងរាយការណ៍ជាបន្ទាន់ជូនទៅរដ្ឋបាលជលផលមានសមត្ថកិច្ចដើម្បីដោះស្រាយតាមច្បាប់ ។

ប្រការ ៨.-

ចំពោះអ្នកប្រើប្រាស់ធនធានជលផលដែលមិនមែនជាសមាជិកសហគមន៍នេសាទអាចមានសិទ្ធិចេញចូល និងនេសាទក្នុងកន្លែងនេសាទសហគមន៍ ប៉ុន្តែត្រូវជូនព័ត៌មានដល់គណៈកម្មការសហគមន៍នេសាទ ហើយធ្វើកិច្ចសន្យានិងគោរពកិច្ចព្រមព្រៀងកន្លែងនេសាទសហគមន៍ លក្ខន្តិកៈ បទបញ្ជាផ្ទៃក្នុង និងផែនការគ្រប់គ្រងកន្លែងនេសាទសហគមន៍ព្រមទាំងបង់វិភាគទានចំនួន១០០.០០០រៀល (ដប់ម៉ឺនរៀលគត់) ក្នុងមួយឆ្នាំសម្រាប់ ការថែរក្សា និងការគ្រប់គ្រងធនធានជលផលនៅក្នុងសហគមន៍នេសាទ ។

ក្នុងករណីដែលអ្នកប្រើប្រាស់ធនធានជលផល ដែលមិនមែនជាសមាជិកសហគមន៍នេសាទមិនបានគោរពតាមប្រការនេះគណៈកម្មការសហគមន៍នេសាទ មានសិទ្ធិបញ្ឈប់សកម្មភាពនេសាទរបស់ជននោះហើយធ្វើការអប់រំណែនាំ

ប្រការ ៩.-

ចំពោះអ្នកនាំសត្វពាហនៈ ចូលកន្លែងអភិរក្សជលផល៖
ក-សត្វក្របី

ក្នុងកន្លែងនេសាទសហគមន៍ ប៉ុន្តែត្រូវជូនព័ត៌មានដល់គណៈកម្មការសហគមន៍នេសាទ ហើយធ្វើកិច្ចសន្យានិងគោរពកិច្ចព្រមព្រៀងកន្លែងនេសាទសហគមន៍ លក្ខន្តិកៈ បទបញ្ជាផ្ទៃក្នុង និងផែនការគ្រប់គ្រងកន្លែងនេសាទសហគមន៍ព្រមទាំងបង់វិភាគទានចំនួន១០០.០០០រៀល (ដប់ម៉ឺនរៀលគត់) ក្នុងមួយឆ្នាំសម្រាប់ ការថែរក្សា និងការគ្រប់គ្រងធនធានជលផលនៅក្នុងសហគមន៍នេសាទ ។

ក្នុងករណីដែលអ្នកប្រើប្រាស់ធនធានជលផល ដែលមិនមែនជាសមាជិកសហគមន៍នេសាទមិនបានគោរពតាមប្រការនេះគណៈកម្មការសហគមន៍នេសាទ មានសិទ្ធិបញ្ឈប់សកម្មភាពនេសាទរបស់ជននោះហើយធ្វើការអប់រំណែនាំ

ប្រការ ១០.-

បទបញ្ជាផ្ទៃក្នុងសហគមន៍នេសាទនេះត្រូវបានអនុម័តដោយមហាសន្និបាតរបស់សហគមន៍នេសាទ លើកដំបូងនៅថ្ងៃទី២៦ ខែមិថុនា ឆ្នាំ២០១៣ និងចូលជាធរមានចាប់ពីថ្ងៃចុះហត្ថលេខាដោយប្រធានគណៈកម្មការសហគមន៍នេសាទ ។

ភូមិខ្សាច់ ថ្ងៃទី...15.....ខែ ០7 ឆ្នាំ២០១៣
ប្រធានគណៈកម្មការសហគមន៍នេសាទគេដោមេភីង

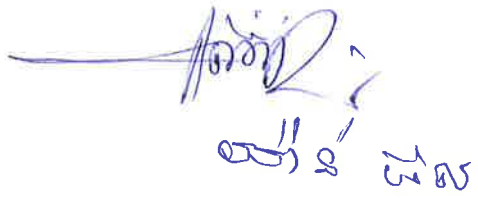

ព្រះរាជាណាចក្រកម្ពុជា

ជាតិ សាសនា ព្រះមហាក្សត្រ



សេចក្តីថ្លែងការណ៍

នៃការបង្កើតសហគមន៍នេសាទ

- ឈ្មោះសហគមន៍នេសាទ : តេជោមេក៏ង
- ភូមិ : ខ្សាច់ និងអំពៅព្រៃ
- ឃុំ : កោះសំពៅ និង
- ភូមិ : ស្វាយជ្រំ កោះរការ ដីស្រុក និងជ្រៃថ្មី
- ឃុំ : កោះរការ
- ស្រុក : ពាមជរ
- ខេត្ត : ព្រៃវែង

ព្រះរាជាណាចក្រកម្ពុជា

ជាតិ សាសនា ព្រះមហាក្សត្រ



សេចក្តីថ្លែងការណ៍

នៃការបង្កើតសហគមន៍នេសាទ

- ឈ្មោះសហគមន៍នេសាទ : តេជោមេកឹង
- ភូមិ : ខ្សាច់ និងអំពៅព្រៃ
- ឃុំ : កោះសំពៅ និង
- ភូមិ : ស្វាយជ្រំ កោះរការ ដីស្រុត និងជ្រៃថ្មី
- ឃុំ : កោះរការ
- ស្រុក : ពាមជរ
- ខេត្ត : ព្រៃវែង

ព្រះរាជាណាចក្រកម្ពុជា

ជាតិ សាសនា ព្រះមហាក្សត្រ

សេចក្តីថ្លែងការណ៍ នៃការបង្កើតសហគមន៍នេសាទតេជោមេក៊ីង

សហគមន៍នេសាទតេជោមេក៊ីង បានធ្វើមហាសន្និបាតកំណើតដំបូងនៅថ្ងៃទី២៦ ខែមិថុនា ឆ្នាំ២០១៣ ដែលមានអ្នកចូលរួមបោះឆ្នោតសរុប ១៨២១នាក់ ប្រុស១២៧៥នាក់ ស្ត្រី៥៤៦នាក់ និងបានរៀបចំរចនាសម្ព័ន្ធសម្រាប់គ្រប់គ្រងសហគមន៍មានគណៈកម្មការចំនួន១១នាក់ ប្រុស១១នាក់ និងក្រុមល្បាតចំនួន១៤នាក់ ។

កន្លែងនេសាទសហគមន៍តេជោមេក៊ីង មានទីតាំងស្ថិតនៅភូមិខ្សាច់ ឃុំកោះសំពៅ ស្រុកពាមជរ ខេត្តព្រៃវែង ។

កន្លែងនេសាទសហគមន៍តេជោមេក៊ីង ត្រូវបានលុបចេញពីឡូត៍នេសាទលេខ១៨ ជាដែននេសាទទឹកសាបក្នុងខេត្តព្រៃវែង មានទំហំ ៤.៣១៦ហិកតា ។ និងមានព្រំប្រទល់៖

- ខាងជើងទល់នឹង សហគមន៍នេសាទតេជោពោធិ៍ថ្មី
- ខាងត្បូងទល់នឹង ប្រទេសវៀតណាម
- ខាងកើតទល់នឹង សហគមន៍នេសាទតេជោពោធិ៍ថ្មី
- ខាងលិចទល់នឹង ឃុំកោះរការ

កន្លែងនេសាទសហគមន៍តេជោមេក៊ីង មានកន្លែងអភិរក្សត្រីមេពូជ ចំនួន០១ និងព្រៃអភិរក្សចំនួន០១ ។

- បឹងឈ្មោះ ល្វែ ទំហំ១០ហិកតា
- ព្រៃឈ្មោះ បឹងល្វែ ទំហំ៣ហិកតា

កន្លែងនេសាទសហគមន៍តេជោមេក៊ីង មានធនធានជលផលជាច្រើនដូចជា៖ ត្រីវីស ត្រីព្រល ត្រីប្រា ត្រីឆ្ការ ត្រីឆ្កាំង ត្រីកែស ត្រីឆ្កោក ត្រីក្អែក ត្រីទ្រនេល ត្រីត្រសក់ ត្រីគល់រាំង ត្រីខ្វារ ត្រីខ្លា ត្រីកញ្ជុះ ត្រីលិញ ត្រីក្រាញ់ ត្រីចង្វារ ត្រីផ្ទោង ត្រីស្លូញ ត្រីពោ ត្រីអាចម៍កុក ត្រីស្លឹកឫស្សី ត្រីកន្ត្រប់ ក្តាំងហាយ ត្រីខ្មាន់ ត្រីកន្ទរ ត្រីក្រឡង់ ត្រីសណ្តាយ ត្រីអណ្តែង ត្រីដំរី ត្រីតារាន ត្រីក្រម៉ម ត្រីស្លាត ត្រីកំភ្លៀវ ត្រីខ្លឹម ត្រីកញ្ជុនដៃ ត្រីរមាស ត្រីគ្រុំ ត្រីផ្កាស្មៅ ត្រីឈ្លៀត ត្រីកញ្ជ្រូក ត្រីបណ្តាលអំពៅ ត្រីច្រកែង ត្រីកាហៃ ត្រីក្រឹម ត្រីក្រឹមទន្សាយ ត្រីស្រកាត្តាម ត្រីលលកសរ ត្រីឆ្អិន ត្រីជញ្ជក់ ត្រីបណ្តាលចេក ត្រីព្រលូង ត្រីកំពត ត្រីក្រពាត់ ត្រីក្រស ត្រីកញ្ជាញ់ប្រាស ប្រភេទវារីសត្វ ៖ អណ្តើក ពស់ ខ្យងគូចស្រួច ខ្យងគូចទាល ខ្យងមាស (ខ្យងពណ៌លឿង) ក្តាម អន្ទង់ ខ្មៅគូចស្រួច ខ្មៅគូចទាល កង្កែប កន្ទាយ ឈ្លីង គ្រុំ លៀស និងប្រភេទរុក្ខជាតិព្រៃលិចទឹក និងវារីរុក្ខជាតិ ៖ ដើមថ្លើមអណ្តើក ខ្ពបយក្ស (អូយយ៉ាស់/បន្ទាយយួន) រាំង ប្របូយមេ ប្របូយឈ្មោល ស្បាត ភ្នំភ្លើង អញ្ចាញ ត្នូ កន្សែង វែងក្របី កន្សៀវ ធ្មេញត្រីញី ទៀនព្រៃ ត្រស់ ថ្លាង ត្នូ ខ្លាយមាន់ វល្លិ៍ប្រេង វល្លិ៍ទឹកដោះ វល្លិ៍ត្រដិត វល្លិ៍ដោះគន់ វល្លិ៍ត្រី វល្លិ៍ត្រីក ល្អាក់ទឹក ស្លាបទា កន្ទាំងហៃ រញ្ជា ស្មៅ ស្លត់ បន្ទាយឃ្លើ ធ្មោល ថ្លាន់ ស្នូលទឹក ច្រកែង ប្រផេញ ផ្តៅ ភ្នែកព្រាប បាក់ដង ត្រដក់ កន្ទុយអន្ទង់ ពោះក្អម វល្លិ៍អណ្តាតត្រកូត ក្រចាប់ សារាយសាប កំប្លោក ចកតូច ចកធំ កំពឹងពួយស កំពឹងពួយក្រហម ត្រកូន ព្រលិតអាចម៍មាន់ ព្រលិតដូង រំចង់ ស្ពាន់អំបោះ ត្រាអណ្តែត ស្មៅអន្ទក់ទឹក ស្មៅអំពៅខៀប ចំបូង កក់ជ្រុង កក់ក្តាម ឈូក ចន្ទល់ភ្នំ (វល្លិ៍ថ្កាស់ត្រី) កញ្ជ្រូត ស្មៅថ្នក់ទឹក ស្ពាន់ដំរី ។ល។

មុនការធ្វើមហាសន្និបាតកំណើតដំបូងធនធានទាំងនេះ មាននិន្នាការថយចុះជាលំដាប់ ដោយមិនមានការចូលរួមគ្រប់គ្រង ការពារ និងអភិរក្សធនធាន និងមានការប្រកួតប្រជែងគ្នាក្នុងការប្រើប្រាស់ធនធានជលផល ។

ដើម្បីដោះស្រាយបញ្ហានេះសម្តេចអគ្គមហាសេនាបតីតេជោហ៊ុន សែន នាយករដ្ឋមន្ត្រី នៃព្រះរាជាណាចក្រកម្ពុជា បានប្រកាសកែទម្រង់ស៊ីជម្រៅលើកទីពីរ បង្កើតជាសហគមន៍នេសាទក្នុងគោលបំណង៖

- ឱ្យប្រជាពលរដ្ឋរស់នៅក្នុងស្រុកពាមជ័រ ចូលរួមគ្រប់គ្រង ការពារ អភិរក្ស និងប្រើប្រាស់ធនធានជលផល ប្រកបដោយចីរភាព និងធានាការបែងចែកផលប្រយោជន៍ធនធានជលផលជូនសមាជិកសហគមន៍នេសាទ ប្រកបដោយសមធម៌។
- ឱ្យប្រជាពលរដ្ឋក្នុងតំបន់បានដឹង និងទទួលស្គាល់កាន់តែច្បាស់នូវផលប្រយោជន៍ និងសារៈសំខាន់ធនធាន ជលផលព្រមទាំងមានគំនិតចូលរួមគ្រប់គ្រង និងការពារធនធានជលផលក្នុងសហគមន៍នេសាទ ដោយផ្ទាល់
- លើកស្ទួយកម្រិតជីវភាពរបស់ប្រជាពលរដ្ឋតាមមូលដ្ឋាន ។

យើងខ្ញុំសូមជម្រាបជូនលោកនាយឧណ្ណរដ្ឋបាលជលផលព្រៃវែង មេត្តាជ្រាបថា គណៈកម្មការ និងសមាជិក សហគមន៍នេសាទ អាជ្ញាធរមូលដ្ឋាន ឧណ្ណរដ្ឋបាលជលផលព្រៃវែង អង្គការចិត្តធម៌ និងរដ្ឋបាលជលផលថ្នាក់កណ្តាលបាន សហការគ្នាចូលរួមប្រជុំពិគ្រោះយោបល់រៀបចំ៖

- កិច្ចព្រមព្រៀងកន្លែងនេសាទសហគមន៍នេសាទ
- លក្ខន្តិកៈ និងបទបញ្ជាផ្ទៃក្នុងសហគមន៍នេសាទ
- បញ្ជីឈ្មោះ គណៈកម្មការ និងសមាជិកសហគមន៍នេសាទ
- រចនាសម្ព័ន្ធគណៈសហគមន៍នេសាទ
- ផែនទីកន្លែងនេសាទសហគមន៍ និងកន្លែងអភិរក្សត្រីមេពូជ មាត្រដ្ឋាន១/៥០.០០០
- ផែនការគ្រប់គ្រងកន្លែងនេសាទសហគមន៍
- សេចក្តីថ្លែងការនៃការបង្កើតសហគមន៍នេសាទនិងការគ្រប់គ្រងធនធានជលផលដោយមានការធានាអះអាង អំពីការគ្រប់គ្រងធនធានជលផលប្រកបដោយនិរន្តរភាព ។

ចាប់តាំងពីបង្កើតសហគមន៍នេសាទក្នុងឆ្នាំ២០១២ រហូតមកដល់សព្វថ្ងៃ គណៈកម្មការនិងសហគមន៍នេសាទ បានព្យាយាមធ្វើការងារសំខាន់ៗ ដូចតទៅ៖

- បានបង្កើតកន្លែងអភិរក្សត្រីមេពូជ
- បានចូលរួមសហការ យាមល្បាតនៅកន្លែងនេសាទសហគមន៍ និងកន្លែងអភិរក្សត្រីមេពូជ
- បទល្មើសនេសាទមានការថយចុះជាលំដាប់
- បរិមាណផលត្រីក្នុងសហគមន៍នេសាទមានការកើនឡើងជាលំដាប់

អាស្រ័យដូចបានជម្រាបជូនខាងលើ សូមលោកនាយឧណ្ណរដ្ឋបាលជលផលព្រៃវែង មេត្តាពិនិត្យ និងសម្រេចចុះ កិច្ចព្រមព្រៀងកន្លែងនេសាទសហគមន៍តេជោមេកឹង ដើម្បីឱ្យសហគមន៍យើងខ្ញុំបានទទួលស្គាល់តាមផ្លូវច្បាប់ ដូចមាន ចែងក្នុង មាត្រា៧ នៃអនុក្រឹត្យស្តីពីការគ្រប់គ្រងសហគមន៍នេសាទ ។

សូមលោកនាយឧណ្ណរដ្ឋបាលជលផលព្រៃវែង មេត្តាទទួលនូវការគោរពដ៏ខ្ពង់ខ្ពស់បំផុតអំពីយើងខ្ញុំ ។

ភូមិខ្សាច់ ថ្ងៃទី 17 ខែ ១៧ ឆ្នាំ ២០១៣
ប្រធានគណៈកម្មការសហគមន៍នេសាទតេជោមេកឹង

យ៉ាង ជល

ព្រះរាជាណាចក្រកម្ពុជា

ជាតិ សាសនា ព្រះមហាក្សត្រ



ឯកសារផ្សេងៗ

- ឈ្មោះសហគមន៍នេសាទ : តេជោមេកឹង
- ភូមិ : ខ្សាច់ និងអំពៅព្រៃ
- ឃុំ : កោះសំពៅ និង
- ភូមិ : ស្វាយជ្រំ កោះរការ ដីស្រុត និងព្រៃថ្មី
- ឃុំ : កោះរការ
- ស្រុក : ពាមជរ
- ខេត្ត : ព្រៃវែង

ព្រះរាជាណាចក្រកម្ពុជា

ជាតិ សាសនា ព្រះមហាក្សត្រ



ឯកសារផ្សេងៗ

- ឈ្មោះសហគមន៍នេសាទ : តេជោមេកឹង
- ភូមិ : ខ្សាច់ និងអំពៅព្រៃ
- ឃុំ : កោះសំពៅ និង
- ភូមិ : ស្វាយជ្រំ កោះរការ ដីស្រុត និងជ្រៃថ្មី
- ឃុំ : កោះរការ
- ស្រុក : ពាមជរ
- ខេត្ត : ព្រៃវែង

ព្រះរាជាណាចក្រកម្ពុជា

ជាតិ សាសនា ព្រះមហាក្សត្រ

ប្រធានគណៈកម្មការសហគមន៍នេសាទតេជោមេកឹង

សូមគោរពជូន

លោកនាយឧណ្ណរដ្ឋបាលជលផលព្រៃវែង

កម្មវត្ថុ: សំណើសុំចុះកិច្ចព្រមព្រៀងកន្លែងនេសាទសហគមន៍តេជោមេកឹង ។

យោង: អនុក្រឹត្យ លេខ២៥ អនក្រ.បក ចុះថ្ងៃទី២០ ខែមីនា ឆ្នាំ២០០៧ ស្តីពីការគ្រប់គ្រងសហគមន៍នេសាទ
មហាសន្និបាតកំណើតដំបូងសហគមន៍នេសាទធ្វើនៅ ថ្ងៃទី២៦ ខែមិថុនា ឆ្នាំ២០១៣ ។

លិខិតគ្រាម៖ កម្មវិធីចុះកិច្ចព្រមព្រៀងកន្លែងនេសាទសហគមន៍តេជោមេកឹង

សេចក្តីដូចមានចែងក្នុងកម្មវត្ថុ និង យោងខាងលើ ខ្ញុំបាទសូមជម្រាបជូនលោកនាយឧណ្ណរដ្ឋបាលជលផលព្រៃវែង
មេត្តាជ្រាបថា សហគមន៍នេសាទតេជោមេកឹង បានបង្កើតឡើងដោយស្ម័គ្រចិត្ត និងមានគំនិតផ្តួចផ្តើមបង្កើនជីវភាពរស់នៅ
របស់ប្រជាពលរដ្ឋក្នុងស្រុកពាមជរ ។ បន្ទាប់ពីធ្វើមហាសន្និបាតកំណើតដំបូងរួចមក គណៈកម្មការនិងសមាជិកសហគមន៍
នេសាទ បានចូលរួមអនុវត្តយ៉ាងសកម្មជាមួយ ខណ្ឌរដ្ឋបាលជលផលព្រៃវែង រដ្ឋបាលជលផលថ្នាក់កណ្តាល អាជ្ញាធរដែនដី
និង អង្គការចិត្តធម៌ ។

លទ្ធផលគួរកត់សំគាល់ដូចជា៖

- បោះឆ្នោតជ្រើសរើសគណៈកម្មការសហគមន៍នេសាទ
- រៀបចំកិច្ចព្រមព្រៀងកន្លែងនេសាទសហគមន៍នេសាទ
- រៀបចំលក្ខន្តិកៈ និងបទបញ្ជាផ្ទៃក្នុងសហគមន៍នេសាទ
- ធ្វើបញ្ជីឈ្មោះ គណៈកម្មការ និងសមាជិកសហគមន៍នេសាទ
- ធ្វើរចនាសម្ព័ន្ធគណៈកម្មការសហគមន៍នេសាទ
- ធ្វើផែនទីកន្លែងនេសាទសហគមន៍ និងកន្លែងអភិរក្សត្រីមេពូជ មាត្រដ្ឋាន១/៥០.០០០
- ធ្វើផែនការគ្រប់គ្រងកន្លែងនេសាទសហគមន៍
- បានសហការយាមល្អភាពកន្លែងនេសាទសហគមន៍និងកន្លែងអភិរក្សត្រីមេពូជ
- បានចូលរួមបង្ក្រាបបទល្មើសនេសាទ

យោងតាមសកម្មភាព និងលទ្ធផលទទួលបានប្រធានគណៈកម្មការសហគមន៍នេសាទរាជរសូមស្នើចុះកិច្ចព្រមព្រៀង
កន្លែងនេសាទសហគមន៍តេជោមេកឹង ជាមួយលោកនាយឧណ្ណរដ្ឋបាលជលផលព្រៃវែង ។

អាស្រ័យហេតុនេះ សូមលោកនាយឧណ្ណរដ្ឋបាលជលផលព្រៃវែង មេត្តាពិនិត្យលើលទ្ធភាព និងរៀបចំកម្មវិធីចុះ
កិច្ចព្រមព្រៀងកន្លែងនេសាទសហគមន៍តេជោមេកឹង តាមការស្នើសុំខាងលើព្រមទាំងផ្តល់ការគាំទ្រដល់សហគមន៍នេសាទ
របស់យើងខ្ញុំដើម្បីគ្រប់គ្រងធនធានជលផល និងប្រើប្រាស់ធនធានជលផលក្នុងកន្លែងនេសាទសហគមន៍ទទួលបាន
ជោគជ័យសម្រាប់កូនចៅជំនាន់ក្រោយ ។

សូមលោកនាយឧណ្ណរដ្ឋបាលជលផលព្រៃវែង មេត្តាទទួលនូវការគោរពដ៏ខ្ពង់ខ្ពស់អំពីយើងខ្ញុំ ។

ភូមិខ្សាច់ ថ្ងៃទី...២១...ខែ ០៧ ឆ្នាំ ២០១៣

ប្រធានគណៈកម្មការសហគមន៍នេសាទតេជោមេកឹង

លីន ផល



ព្រះរាជាណាចក្រកម្ពុជា

ជាតិ សាសនា ព្រះមហាក្សត្រ



ក្រសួងកសិកម្ម រុក្ខាប្រមាញ់ និង នេសាទ



លេខ ០០៣ ២៤៥ កសក

ប្រកាស

ស្តីពី

ការចុះបញ្ជីសហគមន៍នេសាទចំនួន១៧ នៅខេត្តក្រចេះ ខេត្តកំពង់ចាម និងខេត្តព្រៃវែង

រដ្ឋមន្ត្រីក្រសួងកសិកម្ម រុក្ខាប្រមាញ់ និងនេសាទ

- បានឃើញរដ្ឋធម្មនុញ្ញនៃព្រះរាជាណាចក្រកម្ពុជា
- បានឃើញព្រះរាជក្រឹត្យលេខ នស/រកត/០៩១៣/៩០៣ ចុះថ្ងៃទី២៤ ខែកញ្ញា ឆ្នាំ២០១៣ ស្តីពីការតែងតាំង រាជរដ្ឋាភិបាលនៃព្រះរាជាណាចក្រកម្ពុជា
- បានឃើញព្រះរាជក្រមលេខ០២/នស/៩៤ ចុះថ្ងៃទី២០ ខែកក្កដា ឆ្នាំ១៩៩៤ ដែលប្រកាសឱ្យប្រើច្បាប់ស្តីពី ការរៀបចំនិងការប្រព្រឹត្តទៅនៃគណៈរដ្ឋមន្ត្រី
- បានឃើញព្រះរាជក្រមលេខ នស/រកម/០១៩៦/១៣ ចុះថ្ងៃទី២៤ ខែមករា ឆ្នាំ១៩៩៦ ដែលប្រកាសឱ្យប្រើ ច្បាប់ស្តីពីការបង្កើតក្រសួងកសិកម្ម រុក្ខាប្រមាញ់ និងនេសាទ
- បានឃើញព្រះរាជក្រមលេខ នស/រកម/០៥០៦/០១១ ចុះថ្ងៃទី២១ ខែឧសភា ឆ្នាំ២០០៦ ដែលប្រកាសឱ្យ ប្រើច្បាប់ស្តីពីផលជល
- បានឃើញព្រះរាជក្រឹត្យលេខ នស/រកត/០៥០៥/២៤០ ចុះថ្ងៃទី២៩ ខែឧសភា ឆ្នាំ២០០៥ ស្តីពីការបង្កើត សហគមន៍នេសាទ
- បានឃើញអនុក្រឹត្យលេខ១៧ អនក្រ.បក ចុះថ្ងៃទី០៧ ខែមេសា ឆ្នាំ២០០០ ស្តីពីការរៀបចំនិងការប្រព្រឹត្ត ទៅរបស់ក្រសួងកសិកម្ម រុក្ខាប្រមាញ់ និងនេសាទ
- បានឃើញអនុក្រឹត្យលេខ១៨៨ អនក្រ.បក ចុះថ្ងៃទី១៤ ខែវិច្ឆិកា ឆ្នាំ២០០៨ ស្តីពីការកែសម្រួលអគ្គនាយកដ្ឋាន នៃក្រសួងទៅជាអគ្គលេខាធិការដ្ឋាន ការដំឡើងរដ្ឋបាលព្រៃឈើ រដ្ឋបាលជលផលឱ្យមានថ្នាក់ស្មើអគ្គនាយកដ្ឋាន ការដំឡើងនាយកដ្ឋានក្សេត្រសាស្ត្រនិងកែលម្អដីកសិកម្មឱ្យទៅជាអគ្គនាយកដ្ឋានកសិកម្ម និងការកែសម្រួល អគ្គនាយកដ្ឋានចម្ការកៅស៊ូទៅជាអគ្គនាយកដ្ឋានកៅស៊ូ ស្ថិតក្រោមការគ្រប់គ្រងរបស់ក្រសួងកសិកម្ម រុក្ខា- ប្រមាញ់ និងនេសាទ
- បានឃើញអនុក្រឹត្យលេខ២៥ អនក្រ.បក ចុះថ្ងៃទី២០ ខែមីនា ឆ្នាំ២០០៧ ស្តីពីការគ្រប់គ្រងសហគមន៍នេសាទ
- បានឃើញប្រកាសលេខ២៨១ ប្រក.កសក.ប ចុះថ្ងៃទី២៧ ខែធ្នូ ឆ្នាំ២០១០ ស្តីពីការរៀបចំនិងការប្រព្រឹត្តទៅ របស់ការិយាល័យនិងមន្ទីរពិសោធន៍ចំណុះនាយកដ្ឋាននិងវិទ្យាស្ថានក្រោមឱវាទរដ្ឋបាលជលផល
- បានឃើញប្រកាសលេខ៣១៦ ប្រក.កសក ចុះថ្ងៃទី១៣ ខែកក្កដា ឆ្នាំ២០០៧ ស្តីពីគោលការណ៍ណែនាំអំពី សហគមន៍នេសាទ
- យោងតាមសំណើរបស់ប្រតិភូរាជរដ្ឋាភិបាលកម្ពុជាទទួលបន្ទុកជាប្រធានរដ្ឋបាលជលផល

សម្រេច

ប្រការ ១._

ត្រូវបានចុះបញ្ជីជាផ្លូវការនិងទទួលស្គាល់ដោយក្រសួងកសិកម្ម រុក្ខាប្រមាញ់ និងនេសាទនូវសហគមន៍ នេសាទចំនួន១៧ រួមមាន៖ ខេត្តក្រចេះចំនួន០៤សហគមន៍នេសាទ ខេត្តកំពង់ចាមចំនួន០២សហគមន៍នេសាទ និងខេត្តព្រៃវែងចំនួន១១សហគមន៍នេសាទ ដែលមានឈ្មោះសហគមន៍នេសាទ ចំនួនសមាជិក ចំនួនគណៈកម្មការ ទំហំកន្លែងនេសាទសហគមន៍ ឈ្មោះ ភូមិ ឃុំ ស្រុក ខេត្ត និងនិយាមកាជាចំណុចគោលនៃព្រំប្រទល់កន្លែងនេសាទសហគមន៍ ដូចមាននៅក្នុងតារាងនិងផែនទីកន្លែងនេសាទសហគមន៍នីមួយៗជាឧបសម្ព័ន្ធគ្នាប់ប្រកាសនេះ។

ប្រការ ២._

ព្រំប្រទល់កន្លែងនេសាទសហគមន៍នីមួយៗដែលបានកំណត់ក្នុងផែនទី ដូចមានចែងក្នុងប្រការ១ខាងលើ ត្រូវបានទទួលស្គាល់ដោយនាយខណ្ឌរដ្ឋបាលជលផល អាជ្ញាធរដែនដី ប្រធានរដ្ឋបាលជលផល និងរដ្ឋមន្ត្រីក្រសួងកសិកម្ម រុក្ខាប្រមាញ់ និងនេសាទ។

ប្រការ ៣._

ទំហំកន្លែងនេសាទសហគមន៍ និយាមកាជាចំណុចគោលនៃព្រំប្រទល់កន្លែងនេសាទសហគមន៍ ចំនួនភូមិ និងទីតាំងភូមិសាស្ត្ររបស់សហគមន៍ដូចមានចែងក្នុងប្រការ១ អាចកែប្រែបានតាមការចាំបាច់ដោយប្រកាសរបស់រដ្ឋមន្ត្រីក្រសួងកសិកម្ម រុក្ខាប្រមាញ់ និងនេសាទ។

ប្រការ ៤._

បទប្បញ្ញត្តិទាំងឡាយណាដែលផ្ទុយនឹងប្រកាសនេះ ត្រូវទុកជានិរាករណ៍ ។

ប្រការ ៥._

អគ្គលេខាធិការ អគ្គាធិការ នាយកខុទ្ទកាល័យ ប្រធានរដ្ឋបាលជលផល អគ្គនាយកនៃអគ្គនាយកដ្ឋានកសិកម្ម ប្រធាននាយកដ្ឋានកិច្ចការរដ្ឋបាល ប្រធាននាយកដ្ឋាននីតិកម្មកសិកម្ម ប្រធាននាយកដ្ឋានគណនេយ្យហិរញ្ញវត្ថុ ប្រធាននាយកដ្ឋានផែនការនិងស្ថិតិ ប្រធានគ្រប់អង្គភាពពាក់ព័ន្ធត្រោមឱវាទក្រសួងកសិកម្ម រុក្ខាប្រមាញ់ និងនេសាទ ប្រធានមន្ទីរកសិកម្មខេត្តពាក់ព័ន្ធ និងប្រធានគណៈកម្មការសហគមន៍នេសាទត្រូវទទួលបន្ទុកអនុវត្តប្រកាសនេះតាមភារកិច្ចរៀងៗខ្លួន ចាប់ពីថ្ងៃចុះហត្ថលេខាតទៅ ។

រាជធានីភ្នំពេញ ថ្ងៃទី ០៦ ខែ ឧសភា ឆ្នាំ ២០១៦

រដ្ឋមន្ត្រី

ក្រសួងកសិកម្ម រុក្ខាប្រមាញ់ និងនេសាទ

អន្លេងទទួល៖

- ក្រសួងព្រះបរមរាជវាំង
- អគ្គលេខាធិការដ្ឋានព្រឹទ្ធសភា
- អគ្គលេខាធិការដ្ឋានរដ្ឋសភា
- ទីស្តីការគណៈរដ្ឋមន្ត្រី
- ក្រសួងមហាផ្ទៃ
- ក្រសួងសេដ្ឋកិច្ចនិងហិរញ្ញវត្ថុ
- ក្រសួង ស្ថាប័នពាក់ព័ន្ធ
- ខុទ្ទកាល័យសម្តេចអគ្គមហាសេនាបតីតេជោ នាយករដ្ឋមន្ត្រី
- ខុទ្ទកាល័យសម្តេច ឯកឧត្តម លោកជំទាវឧបនាយករដ្ឋមន្ត្រី
- សាលាខេត្តពាក់ព័ន្ធ
- ដូចប្រការ៥
- រាជកិច្ច
- ឯកសារ កាលប្បវត្តិ



(Handwritten signature)
ឧត្តម អ៊ុក ធីប៊ុន

២. ខេត្តកំពង់ចាម

09	បឹងប្រ0៦	១.៣៤២	១១	៩.៧៨៧,៥ 0	<ul style="list-style-type: none"> -ប្រែកកុយ -អន្លង់គគីរ -អូរស្វាយលិច -អូរស្វាយកើត -ខ្ពស់លើ -ល្វាប្រកាម -អន្លង់គគីរ -ស្តៅ -កងតាលើងទី១ -កងតាលើងទី២ -កងតាលើងទី៣ -កងតាលើងទី៤ -កងតាលើងទី៥ -កងតាលើងទី៦ -កងតាលើងទី៧ -កងតាលើងទី៨ -កងតាលើងទី៩ -ប្រែកលើវីទី១ -ប្រែកលើវីទី២ -ប្រែកលើវីទី៣ -ប្រែកលើវីទី៤ -ប្រាយក្របាច់ទី១ 	<ul style="list-style-type: none"> -ប្រែកកុយ -ស្តៅ -កងតាលើង -រកាអរ 	កងមាស	<ul style="list-style-type: none"> A- 500630, 1311383 B- 500061, 1312624 C- 500525, 1315089 D- 500642, 1316362 E- 502069, 1317165 F- 503744, 1316244 G- 511002, 1319722 H- 515092, 1320787 I- 516399, 1312060 J- 517252, 1320022 K- 516045, 1319115 L- 514907, 1318556 	<ul style="list-style-type: none"> M- 514062, 1317762 N- 514031, 1317762 O- 513631, 1316347 P- 513954, 1315002 Q- 513900, 1312688 R- 513285, 1312664 S- 513308, 1312349 T- 513570, 1312049 U- 515246, 1312872 V- 509941, 1310673 W- 507919, 1310174 X- 506143, 1310666 Y- 504560, 1311827
----	----------	-------	----	--------------	--	--	-------	--	--



0២	រកាគយ	៣៣១	១១	១.៩៥០	<ul style="list-style-type: none"> - រកាគយ.ក - រកាគយ.ខ - ភូមិថ្មី.ក - ភូមិថ្មី.ខ - ពង្រ - ស្វាយតាសែន - ដំណាក់ស្រី 		<ul style="list-style-type: none"> - រកាគយ 		កងមាស	<ul style="list-style-type: none"> A- 537732, 1319491 B- 534904, 1319835 C- 530561, 1320809 	<ul style="list-style-type: none"> D- 534351, 1324091 E- 536639, 1323986 F- 537225, 1322077
					<ul style="list-style-type: none"> - ប្រយោជន៍ក្រៅទី២ - ស្វាយស្រណោះទី១ - ស្វាយស្រណោះទី២ - រកាគារ - ខ្មៅទី១ - ខ្មៅទី២ - ខ្មៅទី៣ - វិន្ទុទី១ - វិន្ទុទី២ - វិន្ទុទី៣ - ប្រែកប្រណក - គកក្របី - រាយប៉ាយលើ 		<ul style="list-style-type: none"> - ខ្មៅ - រាយប៉ាយ 				



០២	កន្លែងស្រែសន្សំ	២៥០	១១	៣.៦៧១	<ul style="list-style-type: none"> -ទួលអង្គុញ -ព្រែកជ្រៃលើ -ព្រែកជ្រៃក្រោម -បាក់ដាក់ -អន្លង់ទ្រា -ពោធិ៍រៀងត្បូង -ពោធិ៍រៀងជើង -យាយសាល់ -វាលព្រៅ -ថ្មី -អង្គុយស -តាម៉ា -តាមែង -ច្រាំងទទឹង -ព្រែកផ្កា -ព្រែកអន្លូ 	<ul style="list-style-type: none"> -ព្រែកជ្រៃ -ពោធិ៍រៀង -ព្រែកអន្លូ 	-ពោធិ៍រៀង	<ul style="list-style-type: none"> A-529862, 1265590 B-530665, 1266456 C-530961, 1266510 D-527599, 1272122 E-527411, 1271901 F-526950, 1273051 G-526279, 1274995 H-526436, 1275004 I- 526710, 1274004 J-528537, 1274003 K-528752, 1277299 	<ul style="list-style-type: none"> L-527757, 1278617 M-525014, 1277736 N- 525186, 1275845 O- 524535, 1273030 P -525300, 1273027 Q-526532, 1269357 R- 526554, 1267043 S- 527391, 1266335 T- 528315, 1265762 U-528989, 1266478
០៣	បាទងសាមគ្គីប្រាំពីរមករា	៩៥	១១	៣.៦២៣	<ul style="list-style-type: none"> -បារាយណ៍លិច -ភូមិលេខ១ -ភូមិលេខ២ -ព្រែកឆ្នៀង -ព័ន្ធនៃ -ស្មៅ -ពាមស្តី -អន្លង់ទ្រា 	<ul style="list-style-type: none"> -បារាយណ៍ -កំពង់លាវ -ព្រែកឆ្នៀង -ព្រែកជ្រៃ 	<ul style="list-style-type: none"> -ព្រៃវែង -ពាមក -ពោធិ៍រៀង 	<ul style="list-style-type: none"> A-534945, 1261132 B-534934, 1262282 C-534278, 1263940 D-534847, 1264856 E-535271, 1269421 F-532908, 1269247 G-532652, 1268669 H-533401, 1268094 I- 532945, 1266942 	<ul style="list-style-type: none"> J-531167, 1266211 K-531724, 1265275 L- 531410, 1264933 M-531711, 1264236 N- 532269, 1263912 O- 532919, 1262559 P -532436, 1262057 Q-532921, 1260942



០៤	តេជោមេកឹង	១.៨២១	១១	៤.៣១៦	-ខ្យល់ -អំពៅព្រៃ -ស្វាយជ្រៃ -ដីស្រែត -ជ្រៃថ្មី -កោះរកា	-កោះសំពៅ -កោះរការ	-ពាមជរ	A-522046, 1205906 B-522123, 1206571 C-523003, 1206571 D-522978, 1212655 E-523242, 1213015	F-526452, 1213015 G-529484, 1204753 H-529245, 1204259 I- 526576, 1203799 J -524118, 1204699
០៥	តេជោពោធិ៍ថ្មី	១៦៥	១១	១.៥៧៦	-អំពៅព្រៃ -ពោធិ៍ថ្មី -ស្វាយអណ្តូង	-កោះសំពៅ	-ពាមជរ	A-529371, 1205846 B-530987, 1206293 C-532983, 1205011 D-534964, 1205001 E-535536, 1202336	F-535658, 1202253 G-535172, 1201438 H-531586, 1203385 I- 529409, 1204243
០៦	តេជោបឹងពោង	២៥៧	១១	៣.៤៧០	-កោះចេក -មានជ័យ -កោះពាមរាំង -ស្ពាន -កំពង់ប្រាសាទ -តាហ៊ុយ -ទឹករិល -ខ្ពស់ -សំបូរ -ព្រែកជ្រៅ -បង្អែក	-កោះចេក -កំពង់ប្រាសាទ សាទ -ព្រែកសំបូរ -ស្វាយភ្លោះ	-ពាមជរ	A-524115, 1213006 B-524787, 1222506 C-525804, 1226611 D-526985, 1226593	E-527003, 1227810 F-528801, 1227764 G-526458, 1212988
០៧	តេជោសង្ក្រាន្ត សែនជ័យ	១៤៥	១១	២.២២១	-លេខ៣ -លេខ៦ -លើងទឹក ក	-កំពង់លាវ -លើងទឹក	-ព្រៃរាំង	A-532907, 1269214 B-532178, 1273589 C-531827, 1273589 D-530503, 1275480 E-531421, 1278801	H-535229, 1282933 I- 537552, 1281043 J -534365, 1279503 K-532745, 1277289 L- 533906, 1271888



0៨	សាមគ្គីបឹងក្រចាប់	៩២	១១	៧.៥០៨	<ul style="list-style-type: none"> - រើងទឹក ២ - កំពង់អាទង់ - ស្វាយសុរេខា - កំពង់ក្រមួន - ស្វាយកំពង់ព្រួល - ក្រែកន្លោង - ពពិស - ជ្រាវ 	<ul style="list-style-type: none"> - កំពង់ - ពាមមន្ទារ 	- ពោធិ៍វៀង	<ul style="list-style-type: none"> F-533609, 1279125 G-534476, 1281529 	<ul style="list-style-type: none"> M-533798, 1271321 N-534716, 1269349
					<ul style="list-style-type: none"> - តាកែវ - សហាករណ៍ - ខ្នុរ - ជង្រៀបក្តាម - ចំណងទាក់ - បឹងក្រទិប - ជាងដែក - តាមាស - ក្រូច - ក្រែម្តង - អង្ក - អង្ក្រង - ក្រាំងវែង - ទឹកញ៉ាសឹង - ពញាកើត - ថ្លឹង 	<ul style="list-style-type: none"> - កំពង់ - ក្រែបែក 		<ul style="list-style-type: none"> A-546682, 1211972 B-546356, 1211972 C-548890, 1217157 D-548981, 1221585 E-549138, 1221598 F-550261, 1220932 	<ul style="list-style-type: none"> G-551972, 1220801 H-555028, 1222642 I-555955, 1222669 J-555067, 1216334 K-555890, 1211019 L-555485, 1210353



០៩	រាជរដ្ឋ	៧២	១១	៦៦៩	-ការប្រើប្រាស់ -ការផ្គត់ផ្គង់ -ការផ្គត់ផ្គង់ -ការផ្គត់ផ្គង់ -ការផ្គត់ផ្គង់ -ការផ្គត់ផ្គង់	-បន្ទាយចក្រី -រាជរដ្ឋ	-ព្រះស្តេច	A-537545, 1233438 B-537529, 1231002 C-534769, 1228303 D-534198, 1228210 E-533905, 1229367 F-534214, 1229675	G-535093, 1229645 H-536115, 1230945 I-536666, 1233546 J-534754, 1234255 K-534760, 1234543			
១០	ពាណិជ្ជកម្ម	៥២	១១	១.៥៣៧	-ប្រើប្រាស់ -ប្រើប្រាស់ -ប្រើប្រាស់ -ប្រើប្រាស់ -ប្រើប្រាស់	-ពាណិជ្ជកម្ម -ពាណិជ្ជកម្ម -ពាណិជ្ជកម្ម -ពាណិជ្ជកម្ម -ពាណិជ្ជកម្ម	-ពាណិជ្ជកម្ម	A-532205, 1261849 B-532784, 1260961 C-533685, 1254088 D-531721, 1251949 E-530833, 1251532	F-531735, 1252487 G-531882, 1253375 H-531936, 1255325 I-529986, 1257061 J-529999, 1259818			
១១	ឧត្តមសេនា	២២៦	១១	២.៧៥២	-ប្រើប្រាស់ -ប្រើប្រាស់ -ប្រើប្រាស់ -ប្រើប្រាស់ -ប្រើប្រាស់ -ប្រើប្រាស់	-ក្រុងតាជ័យ -ក្រុងតាជ័យ -ក្រុងតាជ័យ -ក្រុងតាជ័យ -ក្រុងតាជ័យ -ក្រុងតាជ័យ	-ពាណិជ្ជកម្ម -ព្រះស្តេច	A-526597, 1221023 B-526974, 1224671 C-528748, 1226038 D-529387, 1225994 E-529154, 1221692	F-529402, 1227173 G-533587, 1227695 H-533413, 1223465 I-529125, 1222331			

បានយើងនិងឯកភាព
រាជធានីភ្នំពេញ ថ្ងៃទី ១២ ខែ ២០១៦.

ប្រតិភូនៃគណៈកម្មាធិការជាតិស្រាវជ្រាវ និងស្រាវជ្រាវ
នៃគណៈកម្មាធិការជាតិស្រាវជ្រាវ និងស្រាវជ្រាវ



ប្រតិភូនៃគណៈកម្មាធិការជាតិស្រាវជ្រាវ និងស្រាវជ្រាវ
នៃគណៈកម្មាធិការជាតិស្រាវជ្រាវ និងស្រាវជ្រាវ



អេល ជាតិ