

ព្រះរាជាណាចក្រកម្ពុជា
ជាតិ សាសនា ព្រះមហាក្សត្រ



**កិច្ចព្រមព្រៀងកន្លែងនេសាទសហគមន៍ រកាគយ
និងឯកសារពាក់ព័ន្ធ**

ឈ្មោះសហគមន៍នេសាទ : រកាគយ

ភូមិ : រកាគយក រកាគយខ ភូមិថ្មីក ភូមិថ្មីខ ៣ដង
ស្វាយតាហែន និងដំណាក់ល្អិត

ឃុំ : រកាគយ

ស្រុក : កងមាស

ខេត្ត : កំពង់ចាម

បញ្ជីអត្ថបទ



១. កិច្ចព្រមព្រៀងកន្លែងនេសាទសហគមន៍
២. ផែនទីកន្លែងនេសាទសហគមន៍
៣. បញ្ជីឈ្មោះសមាជិក គណៈកម្មការសហគមន៍នេសាទ និងបណ្ណសម្ព័ន្ធ
៤. លក្ខន្តិកៈសហគមន៍នេសាទ
៥. បទបញ្ជាផ្ទៃក្នុងសហគមន៍នេសាទ
៦. សេចក្តីផ្តើមការណ៍នៃការបង្កើតសហគមន៍នេសាទ
៧. ឯកសារផ្សេងៗ

ព្រះរាជាណាចក្រកម្ពុជា
ជាតិ សាសនា ព្រះមហាក្សត្រ



១. កិច្ចព្រមព្រៀងកន្លែងនេសាទសហគមន៍

P

ឈ្មោះសហគមន៍នេសាទ : រកាគយ

ភូមិ : រកាគយក រកាគយខ ភូមិថ្មីក ភូមិថ្មីខ ពង្រ
ស្វាយតាហែន និងដំណាក់ល្អិត

ឃុំ : រកាគយ

ស្រុក : កងមាស

ខេត្ត : កំពង់ចាម

ព្រះរាជាណាចក្រកម្ពុជា
ជាតិ សាសនា ព្រះមហាក្សត្រ

កិច្ចព្រមព្រៀងកន្លែងនេសាទសហគមន៍រកាគយ

ឈ្មោះសហគមន៍នេសាទ : រកាគយ

ភូមិ : រកាគយក រកាគយខ ភូមិថ្មីក ភូមិថ្មីខ ពង្រ
ស្វាយតាហែន និងដំណាក់ល្អិត

ឃុំ : រកាគយ

ស្រុក : កងមាស

ខេត្ត : កំពង់ចាម

កិច្ចព្រមព្រៀង
កន្លែងនេសាទសហគមន៍

រ ទ ង

នាយខណ្ឌរដ្ឋបាលជលផលកំពង់ចាម ជាតំណាងស្របច្បាប់ នៃរដ្ឋបាលជលផល មានអាសយដ្ឋាន នៅភូមិទី១០ ក្រុងកំពង់ចាម ខេត្តកំពង់ចាម ទូរស័ព្ទលេខ: ០១២ ៦២៧ ៤០៤ និង០១២ ៥៧៩ ០៤៧ ហៅថា "ភាគីក" ។

និង

ប្រធានគណៈកម្មការសហគមន៍នេសាទ **កោគយ** ជាតំណាងស្របច្បាប់ឱ្យសហគមន៍នេសាទ ដែល មានអាសយដ្ឋានស្ថិតនៅ: ភូមិដំណាក់ល្អិត ឃុំរកាគយ ស្រុកកងមាស ខេត្តកំពង់ចាម ទូរស័ព្ទលេខ: ០១៧ ២៧០ ៧៣៨ និង ០១២ ៧១០ ៣៥៧ ហៅថា "ភាគីខ" ។

ភាគីទាំងពីរបានឯកភាពគ្នា ចុះកិច្ចព្រមព្រៀងសាមគ្គីដូចខាងក្រោម៖

ប្រការ ១.-

ភាគី ក ប្រគល់ដែននេសាទ ដែលជាទ្រព្យសម្បត្តិរបស់រដ្ឋ ឱ្យភាគី ខ ធ្វើការគ្រប់គ្រង ការពារ អភិរក្ស អភិវឌ្ឍ និងប្រើប្រាស់ធនធានជលផលរយៈពេល៣ឆ្នាំ ចាប់ពីថ្ងៃទី១៨ ខែកញ្ញា ឆ្នាំ២០១៤ រហូតដល់ថ្ងៃទី១៧ ខែកញ្ញា ឆ្នាំ២០១៧ ដោយធានានូវចីរភាពតាមរយៈការរៀបចំសហគមន៍នេសាទ។

ប្រការ ២.-

ដែននេសាទនេះ មានឈ្មោះថា កន្លែងនេសាទសហគមន៍ **កោគយ** ដែលលាតសន្ធឹង នៅក្នុង៖

ភូមិរកាគយ ក រកាគយខ ភូមិថ្មីក ភូមិថ្មីខ ពង្រ ស្វាយតាហែន និងភូមិដំណាក់ល្អិត ឃុំរកាគយ ស្រុកកងមាស ខេត្តកំពង់ចាម

- ខាងជើងទល់នឹងបឹងព្រលិតកន្លែងអភិរក្សជលផល២៣១ហិកតា
 - ខាងត្បូងទល់នឹងឃុំរកាគយ ស្រុកកងមាស ខេត្តកំពង់ចាម
 - ខាងកើតទល់នឹងភូមិតគរនិងភូមិវិហារធំ ស្រុកកំពង់សៀម ខេត្តកំពង់ចាម
 - ខាងលិចទល់នឹងកន្លែងនេសាទសហគមន៍ក្បាលក្រពើស្រុកកងមាស ខេត្តកំពង់ចាម
- មាននិយាមកាដូចខាងក្រោម៖

(Datum: indian_1960_ UTM Zone 48N)

ID	X	Y	ចំណុចគោលដៅ
1	537732	1319491	ចំបង្គោលទី១ត្រង់ដើមជ្រៃព្រំប្រទល់ភូមិរកាគយនិងស្រុកកំពង់សៀម
2	534904	1319835	ចំបង្គោលទី២ខាងកើតព្រែកក្នុងភូមិថ្មីក
3	530561	1320809	ចំបង្គោលទី៣ត្រង់ដើមខ្លិតបុងដីរបស់ឈ្មោះផន វ៉ាតភូមិស្វាយតាហែន
4	534351	1324091	ចំបង្គោលទី៤ត្រង់ដើមអំពិលទួលអ្នកតាបឹងព្រលិត
5	536639	1323986	ចំបង្គោលទី៥ត្រង់ដើមត្រសកជាប់ព្រំប្រទល់ភូមិវិហារធំស្រុកកំពង់សៀម
6	537225	1322077	ចំបង្គោលទី៦ត្រង់ដើមឫស្សីជាប់ព្រំប្រទល់ភូមិតគរស្រុកកំពង់សៀម។

ដូចផែនទីដែលបានភ្ជាប់មកជាមួយ។

ប្រការ ៣.-

ភាគី ក ត្រូវបំពេញភារកិច្ចជា អ្នកជួយសម្របសម្រួល ផ្តល់បច្ចេកទេស ទប់ស្កាត់បទល្មើស តាមដាន និងត្រួតពិនិត្យលើការរៀបចំ និង ការប្រព្រឹត្តទៅរបស់សហគមន៍នេសាទ ដូចមានចែងនៅក្នុងមាត្រា២៣ នៃ អនុក្រឹត្យលេខ២៥អនក្រ.បក ចុះថ្ងៃទី២០ ខែមីនា ឆ្នាំ២០០៧ ស្តីពីការគ្រប់គ្រងសហគមន៍នេសាទ។

ប្រការ ៤.-

ភាគី ខ ត្រូវរៀបចំ៖

- កន្លែងអភិរក្សព្រៃលិចទឹក
- ស្រះ អាង អន្លង់ត្រីមេពូជ និងកន្លែងអភិរក្សជីវចម្រុះ
- ស្ដារប្រឡាយ ព្រែក បឹង ស្រះ
- ដាំព្រៃលិចទឹក
- ធ្វើវារីវប្បកម្ម
- បញ្ជូនសមាជិកសហគមន៍ដើម្បីរៀនសូត្រនូវបច្ចេកទេសផលិតពូជត្រី
- ការងារអភិវឌ្ឍផ្សេងៗទៀត ។

ប្រការ ៥.-

ភាគី ខ ត្រូវរៀបចំប្រជុំពិភាក្សាអំពីទំហំ ចំនួន ប្រវែង និង ប្រភេទឧបករណ៍នេសាទ ដែលអនុញ្ញាតឱ្យ ប្រើប្រាស់នៅក្នុងកន្លែងនេសាទសហគមន៍ ឱ្យសមស្របតាមស្ថានភាពភូមិសាស្ត្រ និង ពេលវេលា ផ្អែកតាម ច្បាប់ស្តីពីផលជលនឹងលិខិតបទដ្ឋានគតិយុត្តិធម៌ដែលពាក់ព័ន្ធ ។

ប្រការ ៦.-

ភាគី ខ មានកាតព្វកិច្ចថែរក្សាការពារធនធានធម្មជាតិដូចខាងក្រោម៖

- ការពារព្រៃលិចទឹកដែលមានស្រាប់ឱ្យបានគង់វង្សចាត់វិធានការទប់ស្កាត់ និងបង្ការភ្លើងឆេះព្រៃ
- រក្សានិងការពារដីទំនាបលិចទឹកសម្រាប់ដាំព្រៃលិចទឹកឡើងវិញ
- លែងទៅក្នុងធម្មជាតិវិញនូវវារីសត្វដែលកំពុងរងគ្រោះថ្នាក់ជិតផុតពូជនៅពេលដែលធ្វើនេសាទបាន
- ការពារសត្វព្រៃគ្រប់ប្រភេទនៅក្នុងដែននេសាទឬព្រៃលិចទឹក ។

ប្រការ ៧.-

ភាគី ខ មិនត្រូវធ្វើសកម្មភាពដែលបង្កឱ្យខូចផែននេសាទឬគ្រោះថ្នាក់ដល់ធនធានផលជលដូចខាងក្រោម៖

- ចាប់នូវធនធានផលជលដែលកំពុងរងគ្រោះថ្នាក់ ដូចមានចែងក្នុងប្រកាសរបស់ក្រសួងកសិកម្ម រុក្ខាប្រាជ្ញា និងនេសាទ ដូចជាផ្សោត ជាដើម
- លើកទំនប់ លុបឬជីក បឹង ព្រែក ប្រឡាយ រណ្តៅ បៀ ស្រះដែលពុំមានការអនុញ្ញាតពីស្ថាប័នជំនាញ
- កាប់ ធ្លុក គាស់ រាន ឈូសឆាយព្រៃលិចទឹកក្នុងគោលបំណងហ៊ុំព័ទ្ធយកដីជាកម្មសិទ្ធិ ឬ វាតដី ធ្វើស្រែ ចំការ ឬគោលបំណងផ្សេងៗឡើយ
- ធ្វើនេសាទ កាប់ព្រៃ ឬអុស ក្នុងកន្លែងអភិរក្សផលជល ក្នុងកន្លែងនេសាទសហគមន៍
- ប្រើប្រាស់ឧបករណ៍ហាមឃាត់ ជាពិសេសឧបករណ៍នេសាទឆក់ត្រីនិងឧបករណ៍នេសាទស្បែមុង គ្រប់ប្រភេទ
- ប្រើប្រាស់ឧបករណ៍នេសាទខុស ពីការកំណត់នៅ ក្នុងតារាងឧបសម្ព័ន្ធនៃកិច្ចព្រមព្រៀងនេះ
- ចិញ្ចឹមត្រី ដែលជាពូជនាំឱ្យខូចដល់បរិស្ថានធម្មជាតិ បំផ្លិចបំផ្លាញដល់ធនធានផលជលឬបង្ក អន្តរាយ ដល់ផែននេសាទ
- ធ្វើនេសាទ ឬធ្វើអាជីវកម្មផ្សេងៗទៀតដែលប៉ះពាល់ដល់ធនធានផលជល

- ផលិត ទិញ លក់ ដឹកជញ្ជូន រក្សាទុកឧបករណ៍ឆក់ ឧបករណ៍នេសាទស្បែកមុង គ្រប់ប្រភេទនិងអូនអូសទឹកសាប
- ដាំឬថែរក្សាដំណាំឈូកក្នុងដែននេសាទធ្វើនេសាទដោយមងឬអូនគ្រប់ប្រភេទដែលមានក្រឡាតូចជាង ១.៥ សង្ឃីម៉ែត្រនិងធំជាងដប់ប្រាំ(១៥)សង្ឃីម៉ែត្រ ក្នុងដែននេសាទទឹកសាប។

ប្រការ ៨.-

ភាគី ខ ត្រូវចាត់វិធានការថែរក្សាការពារកន្លែងនេសាទសហគមន៍ដោយបំផុស ជំរុញនិងលើកទឹកចិត្តដល់សមាជិកសហគមន៍នេសាទគ្រប់រូបឱ្យរាយការណ៍ទៅសមត្ថកិច្ចរដ្ឋបាលជលផល ដែលនៅជិតបំផុតដើម្បីសហការទប់ស្កាត់បទល្មើសជលផល។

ប្រការ ៩.-

- ភាគី ខ ត្រូវអនុវត្តនូវការកិច្ចដូចខាងក្រោម៖
- ប្រតិបត្តិយ៉ាងម៉ឺងម៉ាត់តាមលក្ខន្តិកៈ បទបញ្ជាផ្ទៃក្នុងនិងផែនការគ្រប់គ្រងកន្លែងនេសាទសហគមន៍
 - ធានាឱ្យសមាជិកទាំងអស់ក្នុងសហគមន៍ មានសិទ្ធិស្មើគ្នាលើការប្រើប្រាស់ធនធានជលផល
 - សហការយ៉ាងជិតស្និទ្ធជាមួយរដ្ឋបាលជលផល ក្រុមប្រឹក្សាឃុំ និងអាជ្ញាធរដែលពាក់ព័ន្ធ។

ប្រការ ១០.-

ប្រសិនបើភាគី ខ មិនអនុវត្តតាមប្រការទាំងឡាយនៃកិច្ចព្រមព្រៀងនេះ ធ្វើឱ្យអន្តរាយដល់ដែននេសាទឬធនធានជលផលត្រូវទទួលខុសត្រូវ ចំពោះមុខច្បាប់ជាធរមាន ។

ប្រការ ១១.-

កិច្ចព្រមព្រៀងកន្លែងនេសាទសហគមន៍ អាចបញ្ចប់មុនពេលកំណត់ ដោយផ្អែកលើលក្ខខណ្ឌណាមួយដូចមានចែងក្នុងមាត្រា២៧ នៃអនុក្រឹត្យលេខ២៥ អនក្រ.បក ចុះថ្ងៃទី២០ ខែមីនា ឆ្នាំ២០០៧ ស្តីពីការគ្រប់គ្រងសហគមន៍នេសាទ។

ក្នុងករណីដែលសហគមន៍នេសាទយល់ថា ការបញ្ចប់កិច្ចព្រមព្រៀងពុំមានលក្ខណៈសមស្របសហគមន៍នេសាទអាចធ្វើការតវ៉ាមកប្រធានរដ្ឋបាលជលផលថ្នាក់កណ្តាល។

ប្រការ ១២.-

កិច្ចព្រមព្រៀងនេះ អាចធ្វើការកែប្រែបានតាមការឯកភាពរបស់ភាគីទាំង២ ស្របតាមច្បាប់និងលិខិតបទដ្ឋាននានាពាក់ព័ន្ធនឹងសហគមន៍នេសាទ ។

កិច្ចព្រមព្រៀងនេះ ត្រូវតម្កល់ទុកនៅស្នាក់ការសហគមន៍នេសាទ សាលាឃុំ ខណ្ឌរដ្ឋបាលជលផល សាលាខេត្ត រដ្ឋបាលជលផលថ្នាក់កណ្តាល និងក្រសួងកសិកម្ម រុក្ខាប្រមាញ់ និងនេសាទ ហើយអាចចម្លងជូនស្ថាប័នពាក់ព័ន្ធដោយច្បាប់ចម្លងត្រូវមានប្រថាប់ត្រា ។

រកាគយ ថ្ងៃទី ១៧ ខែ តុលា ឆ្នាំ ២០១៤

ភាគី ខ

លាយខណ្ឌរដ្ឋបាលជលផលកំពង់ចាម

ប្រធានគណៈកម្មការសហគមន៍នេសាទកាកយ

ហត្ថលេខា

ហត្ថលេខា



សាក្សី
មេឃុំកាកយ

ហត្ថលេខា



គណៈកម្មការ

ហត្ថលេខា

ព្រះរាជាណាចក្រកម្ពុជា

ជាតិ សាសនា ព្រះមហាក្សត្រ

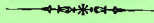

២. ផែនទីកន្លែងនេសាទសហគមន៍

ឈ្មោះសហគមន៍នេសាទ : រកាគយ

ភូមិ : រកាគយក រកាគយខ ភូមិថ្មីក ភូមិថ្មីខ ពង្រ
ស្វាយតាហែន និងដំណាក់ល្អិត

ឃុំ : រកាគយ

ស្រុក : កងមាស

ខេត្ត : កំពង់ចាម

ផែនទីកន្លែងទេសានសហគមន៍កោគយ ឃុំកោគយ ស្រុកកងឃាស ខេត្តកំពង់ចាម

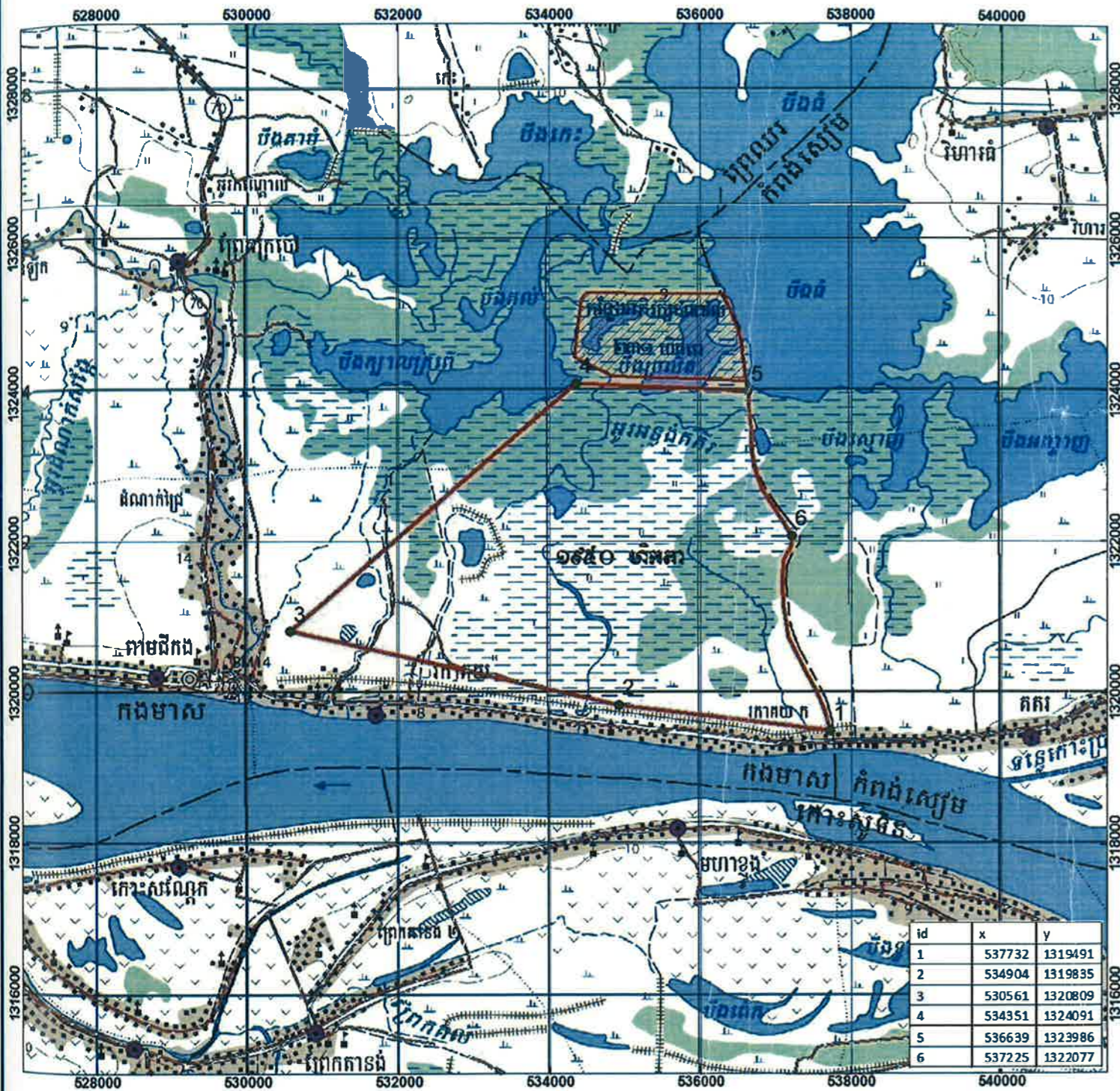

id	x	y
1	537732	1319491
2	534904	1319835
3	530561	1320809
4	534351	1324091
5	536639	1323986
6	537225	1322077

សញ្ញាសំគាល់

- កា ព្រៃក្រសែង ឬ ព្រៃធំ ខា ព្រៃស្តើង
- ព្រៃសើម
- វាលស្មៅសើម
- កា វាលស្រែ ខា វាលស្រែសើម
- កា ថ្នល់ ខា ដំណាក់ក្នុងភូមិ
- ទន្លេ ស្ទឹង បឹង ឬ ព្រៃព័ទ្ធ
- កា ទឹកខ្ទប់ ខា ទឹកមិនខ្ទប់
- សាលារៀន
- ភូមិ, ផ្ទះ
- សាលារៀន, វត្ត
- ទំនប់, ដីលើក
- ផ្លូវជាតិ, ផ្លូវថ្នល់
- កន្លែងអភិរក្សជលផល ២៣១ ហិកតា
- កន្លែងទេសានសហគមន៍កោគយ
- ទំហំ ១ ៩៥០ ហិកតា

មាត្រដ្ឋាន ១ / ៥០០០
 COORDINATION SYSTEM
 -Projection : UTM
 -Zone : 48 N
 -Datum : Indian 60
 -Spheroid : Everest
 -Unit : Meter
 0 ១ ២ ៣ ៤ ៥ ៦ ៧ ៨ ៩

លេខ : ១៧៥/កក
 បានឃើញនិងការពង្រឹង
 លេខ : ០៦០.៥៧៥
 បានឃើញនិងការពង្រឹង
 លេខ : ១៧១.៧៤៤
 បានឃើញនិងការពង្រឹង
 លេខ : ១៧៨.០៤៤
 បានឃើញនិងការពង្រឹង
 លេខ : ១០៣.....កសក
 បានឃើញនិងការពង្រឹង

លេខ : ១៧៥/កក
 បានឃើញនិងការពង្រឹង
 លេខ : ១៧១.៧៤៤
 បានឃើញនិងការពង្រឹង
 លេខ : ១៧៨.០៤៤
 បានឃើញនិងការពង្រឹង
 លេខ : ១០៣.....កសក
 បានឃើញនិងការពង្រឹង

លេខ : ១៧៥/កក
 បានឃើញនិងការពង្រឹង
 លេខ : ១៧១.៧៤៤
 បានឃើញនិងការពង្រឹង
 លេខ : ១៧៨.០៤៤
 បានឃើញនិងការពង្រឹង
 លេខ : ១០៣.....កសក
 បានឃើញនិងការពង្រឹង

លេខ : ១០៣.....កសក
 បានឃើញនិងការពង្រឹង
 លេខ : ១០៣.....កសក
 បានឃើញនិងការពង្រឹង

ព្រះរាជាណាចក្រកម្ពុជា

ជាតិ សាសនា ព្រះមហាក្សត្រ



**៣. បញ្ជីឈ្មោះសហគមន៍ គណៈកម្មការសហគមន៍នេសាទ
និងចតុសម្ព័ន្ធ**

ឈ្មោះសហគមន៍នេសាទ : រកាគយ

ភូមិ : រកាគយក រកាគយខ ភូមិថ្មីក ភូមិថ្មីខ ពង្រ
ស្វាយតាហែន និងដំណាក់ល្អិត

ឃុំ : រកាគយ

ស្រុក : កងមាស

ខេត្ត : កំពង់ចាម

បញ្ជីឈ្មោះសមាជិកសហគមន៍នេសាទកោគយ

ភូមិកោគយក រោគយខ ភូមិថ្មីក ភូមិថ្មីខ ពង្រ ស្វាយតាហែន និងភូមិដំណាក់ល្អិត
ឃុំកោគយ ស្រុកកងមាស ខេត្តកំពង់ចាម



ល.រ	នាមនិងគោត្តនាម	ភេទ	អាយុ	ភូមិ	ឃុំ	ស្រុក	មុខរបរ	ថ្ងៃខែឆ្នាំ ធ្វើបទបញ្ជីបញ្ជាក់ កំណើតដំបូង
១	ឈុយ ផល្លី	ស	២០	រោគយក	រោគយ	កងមាស	កសិករ/នេសាទ	១៣/០៧/២០០៧
២	អ៊ឹង ឡេង	ប	៦០	រោគយក	រោគយ	កងមាស	កសិករ/នេសាទ	១៣/០៧/២០០៧
៣	យុន សុខនី	ស	៤០	រោគយក	រោគយ	កងមាស	កសិករ/នេសាទ	១៣/០៧/២០០៧
៤	យុន ស្រីទូច	ស	៣៨	រោគយក	រោគយ	កងមាស	កសិករ/នេសាទ	១៣/០៧/២០០៧
៥	វ៉ា ហៀក	ស	៥១	រោគយក	រោគយ	កងមាស	កសិករ/នេសាទ	១៣/០៧/២០០៧
៦	ស្រីង សឹងហិន	ស	២៩	រោគយក	រោគយ	កងមាស	កសិករ/នេសាទ	១៣/០៧/២០០៧
៧	ស៊ិន សៀកលាង	ស	៦១	រោគយក	រោគយ	កងមាស	កសិករ/នេសាទ	១៣/០៧/២០០៧
៨	ពាន ម៉ៅ	ប	៤៣	រោគយក	រោគយ	កងមាស	កសិករ/នេសាទ	១៣/០៧/២០០៧
៩	ស្រីន ចន្ទា	ស	៣០	រោគយក	រោគយ	កងមាស	កសិករ/នេសាទ	១៣/០៧/២០០៧
១០	យួង ណារិន	ស	២៧	រោគយក	រោគយ	កងមាស	កសិករ/នេសាទ	១៣/០៧/២០០៧
១១	ធ្ម ញ៉	ប	៦៥	រោគយក	រោគយ	កងមាស	កសិករ/នេសាទ	១៣/០៧/២០០៧
១២	ឡុង សារិន	ប	៥៧	រោគយក	រោគយ	កងមាស	កសិករ/នេសាទ	១៣/០៧/២០០៧
១៣	ចាប សារឿន	ស	៤២	រោគយក	រោគយ	កងមាស	កសិករ/នេសាទ	១៣/០៧/២០០៧
១៤	គឹម សារឿន	ស	៤៨	រោគយក	រោគយ	កងមាស	កសិករ/នេសាទ	១៣/០៧/២០០៧
១៥	វង ញ៉	ស	៤៥	រោគយក	រោគយ	កងមាស	កសិករ/នេសាទ	១៣/០៧/២០០៧
១៦	គឹម សារឿន	ស	៥៤	រោគយក	រោគយ	កងមាស	កសិករ/នេសាទ	១៣/០៧/២០០៧
១៧	សួន ឌីណា	ស	៣៧	រោគយក	រោគយ	កងមាស	កសិករ/នេសាទ	១៣/០៧/២០០៧
១៨	ធ្ម ចាន់ថា	ស	៣២	រោគយក	រោគយ	កងមាស	កសិករ/នេសាទ	១៣/០៧/២០០៧
១៩	លាញ់ សឿន	ស	៦៥	រោគយក	រោគយ	កងមាស	កសិករ/នេសាទ	១៣/០៧/២០០៧
២០	សុ ខា	ស	៣២	រោគយក	រោគយ	កងមាស	កសិករ/នេសាទ	១៣/០៧/២០០៧
២១	ស៊ុយ សុភ័ក្រ	ប	៣០	រោគយក	រោគយ	កងមាស	កសិករ/នេសាទ	១៣/០៧/២០០៧
២២	នុត ញ៉ាង	ស	៤០	រោគយក	រោគយ	កងមាស	កសិករ/នេសាទ	១៣/០៧/២០០៧
២៣	កន ថន	ប	៤៧	រោគយក	រោគយ	កងមាស	កសិករ/នេសាទ	១៣/០៧/២០០៧
២៤	បឹង សន	ប	៥២	រោគយក	រោគយ	កងមាស	កសិករ/នេសាទ	១៣/០៧/២០០៧
២៥	មួក សឹងហ៊ុន	ស	៥២	រោគយក	រោគយ	កងមាស	កសិករ/នេសាទ	១៣/០៧/២០០៧
២៦	ចាយ វ៉ានថា	ប	៤២	រោគយក	រោគយ	កងមាស	កសិករ/នេសាទ	១៣/០៧/២០០៧
២៧	ណាំ ផល	ប	៣៥	រោគយក	រោគយ	កងមាស	កសិករ/នេសាទ	១៣/០៧/២០០៧

២៨	ណោត ម៉ែងហ៊ាង	ប	៣២	រកាគយក	រកាគយ	កងមាស	កសិករ/នេសាទ	១៣/០៧/២០០៧
២៩	ពាន វ៉ា	ប	៤៤	រកាគយក	រកាគយ	កងមាស	កសិករ/នេសាទ	១៣/០៧/២០០៧
៣០	ហូ ថ្ងៃ	ប	៣៩	រកាគយក	រកាគយ	កងមាស	កសិករ/នេសាទ	១៣/០៧/២០០៧
៣១	យួង គឹមសាត	ប	៦៩	រកាគយក	រកាគយ	កងមាស	កសិករ/នេសាទ	១៣/០៧/២០០៧
៣២	យ៉ិន ម៉ែន	ប	៣៥	រកាគយក	រកាគយ	កងមាស	កសិករ/នេសាទ	១៣/០៧/២០០៧
៣៣	ខេង ចំរើន	ប	៤៩	រកាគយក	រកាគយ	កងមាស	កសិករ/នេសាទ	១៣/០៧/២០០៧
៣៤	ជា វ៉ៃ	ប	៤៣	រកាគយក	រកាគយ	កងមាស	កសិករ/នេសាទ	១៣/០៧/២០០៧
៣៥	ដោកុ ផល្លុន	ស	៣៧	រកាគយក	រកាគយ	កងមាស	កសិករ/នេសាទ	១៣/០៧/២០០៧
៣៦	ដោក ពេជ្រ	ស	៣២	រកាគយក	រកាគយ	កងមាស	កសិករ/នេសាទ	១៣/០៧/២០០៧
៣៧	ស៊ុង ចាន់ធា	ប	៤០	រកាគយក	រកាគយ	កងមាស	កសិករ/នេសាទ	១៣/០៧/២០០៧
៣៨	ស៊ាន វណ្ណា	ស	៥១	រកាគយក	រកាគយ	កងមាស	កសិករ/នេសាទ	១៣/០៧/២០០៧
៣៩	លាង រី	ស	៤២	រកាគយក	រកាគយ	កងមាស	កសិករ/នេសាទ	១៣/០៧/២០០៧
៤០	លាង ស្បឿង	ស	៥៣	រកាគយក	រកាគយ	កងមាស	កសិករ/នេសាទ	១៣/០៧/២០០៧
៤១	យ៉ុន សិងហៃ	ប	២០	រកាគយក	រកាគយ	កងមាស	កសិករ/នេសាទ	១៣/០៧/២០០៧
៤២	ហ៊ូ ឡុយ	ប	២៧	រកាគយក	រកាគយ	កងមាស	កសិករ/នេសាទ	១៣/០៧/២០០៧
៤៣	អាំង អឿន	ប	៣៩	រកាគយក	រកាគយ	កងមាស	កសិករ/នេសាទ	១៣/០៧/២០០៧
៤៤	ជិន ប៊ុនថន	ប	៣៥	រកាគយក	រកាគយ	កងមាស	កសិករ/នេសាទ	១៣/០៧/២០០៧
៤៥	ជន សុខគា	ស	៣៧	រកាគយក	រកាគយ	កងមាស	កសិករ/នេសាទ	១៣/០៧/២០០៧
៤៦	ទេ គុណវុឌ្ឍី	ស	៤៣	រកាគយក	រកាគយ	កងមាស	កសិករ/នេសាទ	១៣/០៧/២០០៧
៤៧	ពៅ ធី	ប	៣៥	រកាគយក	រកាគយ	កងមាស	កសិករ/នេសាទ	១៣/០៧/២០០៧
៤៨	អាំង ឆៃគី	ប	៤៨	រកាគយខ	រកាគយ	កងមាស	កសិករ/នេសាទ	១៣/០៧/២០០៧
៤៩	អាំង វណ្ណស៊ី	ប	៣៤	រកាគយខ	រកាគយ	កងមាស	កសិករ/នេសាទ	១៣/០៧/២០០៧
៥០	ហ៊ី តុង	ប	៤៥	រកាគយខ	រកាគយ	កងមាស	កសិករ/នេសាទ	១៣/០៧/២០០៧
៥១	នី សុខជា	ប	៤១	រកាគយខ	រកាគយ	កងមាស	កសិករ/នេសាទ	១៣/០៧/២០០៧
៥២	ឯក សុខលីម	ប	៣៨	រកាគយខ	រកាគយ	កងមាស	កសិករ/នេសាទ	១៣/០៧/២០០៧
៥៣	អាំង សុខភាព	ប	២៥	រកាគយខ	រកាគយ	កងមាស	កសិករ/នេសាទ	១៣/០៧/២០០៧
៥៤	ស៊ុយ រកន:	ប	៣៩	រកាគយខ	រកាគយ	កងមាស	កសិករ/នេសាទ	១៣/០៧/២០០៧
៥៥	រ៉ែន ស្រែង	ប	៣៨	រកាគយខ	រកាគយ	កងមាស	កសិករ/នេសាទ	១៣/០៧/២០០៧
៥៦	នី ស្រីមុំ	ស	៤២	រកាគយខ	រកាគយ	កងមាស	កសិករ/នេសាទ	១៣/០៧/២០០៧
៥៧	ងួន ស្រែង	ប	៣៤	រកាគយខ	រកាគយ	កងមាស	កសិករ/នេសាទ	១៣/០៧/២០០៧
៥៨	ឈុន សុខចុន	ប	៤៤	រកាគយខ	រកាគយ	កងមាស	កសិករ/នេសាទ	១៣/០៧/២០០៧
៥៩	ថេង សុខហេង	ប	៤៣	រកាគយខ	រកាគយ	កងមាស	កសិករ/នេសាទ	១៣/០៧/២០០៧
៦០	មី មិន	ប	៣៨	រកាគយខ	រកាគយ	កងមាស	កសិករ/នេសាទ	១៣/០៧/២០០៧
៦១	ស៊ុម ណារិទ្ធ	ប	៤៨	រកាគយខ	រកាគយ	កងមាស	កសិករ/នេសាទ	១៣/០៧/២០០៧
៦២	យ៉ែម ពៀច	ប	៤៤	រកាគយខ	រកាគយ	កងមាស	កសិករ/នេសាទ	១៣/០៧/២០០៧

៦៣	វន់ ម៉ែងហ៊ាន	ប	៣៧	រកាគយខ	រកាគយ	កងមាស	កសិករ/នេសាទ	១៣/០៧/២០០៧
៦៤	អែម ចាន់នី	ស	៣៨	រកាគយខ	រកាគយ	កងមាស	កសិករ/នេសាទ	១៣/០៧/២០០៧
៦៥	ជន់ គឹមស្រុង	ស	៥២	រកាគយខ	រកាគយ	កងមាស	កសិករ/នេសាទ	១៣/០៧/២០០៧
៦៦	ជា សុភាព	ស	៣៥	រកាគយខ	រកាគយ	កងមាស	កសិករ/នេសាទ	១៣/០៧/២០០៧
៦៧	ច្រីក ក្រីន	ប	៤៥	រកាគយខ	រកាគយ	កងមាស	កសិករ/នេសាទ	១៣/០៧/២០០៧
៦៨	ហ៊ី ស្រុង	ប	៣៨	រកាគយខ	រកាគយ	កងមាស	កសិករ/នេសាទ	១៣/០៧/២០០៧
៦៩	លឹម សុខពៅ	ប	៣៧	រកាគយខ	រកាគយ	កងមាស	កសិករ/នេសាទ	១៣/០៧/២០០៧
៧០	ផ្លុង ម៉ៅ	ប	៥៣	រកាគយខ	រកាគយ	កងមាស	កសិករ/នេសាទ	១៣/០៧/២០០៧
៧១	វ៉ាន់ ស្រីន	ប	៤៨	រកាគយខ	រកាគយ	កងមាស	កសិករ/នេសាទ	១៣/០៧/២០០៧
៧២	ជាន សាងលឹម	ស	៣៣	រកាគយខ	រកាគយ	កងមាស	កសិករ/នេសាទ	១៣/០៧/២០០៧
៧៣	ឈឿន បូរិន	ប	២២	រកាគយខ	រកាគយ	កងមាស	កសិករ/នេសាទ	១៣/០៧/២០០៧
៧៤	ជា រដ្ឋា	ស	៣៥	រកាគយខ	រកាគយ	កងមាស	កសិករ/នេសាទ	១៣/០៧/២០០៧
៧៥	សុន អាត	ប	៣៥	រកាគយខ	រកាគយ	កងមាស	កសិករ/នេសាទ	១៣/០៧/២០០៧
៧៦	ដុង ម៉ាប់	ប	៣៨	រកាគយខ	រកាគយ	កងមាស	កសិករ/នេសាទ	១៣/០៧/២០០៧
៧៧	ធីប ប៉ូ	ប	៣០	រកាគយខ	រកាគយ	កងមាស	កសិករ/នេសាទ	១៣/០៧/២០០៧
៧៨	ហ៊ាន់ ហោង	ប	៣៣	រកាគយខ	រកាគយ	កងមាស	កសិករ/នេសាទ	១៣/០៧/២០០៧
៧៩	ហ៊ាន់ ប៊ុនធឿន	ប	៣០	រកាគយខ	រកាគយ	កងមាស	កសិករ/នេសាទ	១៣/០៧/២០០៧
៨០	ឈួន ពៅ	ប	៣៥	រកាគយខ	រកាគយ	កងមាស	កសិករ/នេសាទ	១៣/០៧/២០០៧
៨១	សាយ សុគន្ធា	ប	៤០	រកាគយខ	រកាគយ	កងមាស	កសិករ/នេសាទ	១៣/០៧/២០០៧
៨២	លឹម ជា	ប	៣១	រកាគយខ	រកាគយ	កងមាស	កសិករ/នេសាទ	១៣/០៧/២០០៧
៨៣	សាយ ចាន់ធី	ប	៣២	រកាគយខ	រកាគយ	កងមាស	កសិករ/នេសាទ	១៣/០៧/២០០៧
៨៤	ឈន់ ចាន់ចន	ប	២៨	រកាគយខ	រកាគយ	កងមាស	កសិករ/នេសាទ	១៣/០៧/២០០៧
៨៥	មាន តុងសេង	ប	៣២	រកាគយខ	រកាគយ	កងមាស	កសិករ/នេសាទ	១៣/០៧/២០០៧
៨៦	មាន ស្រីម	ប	៣៩	រកាគយខ	រកាគយ	កងមាស	កសិករ/នេសាទ	១៣/០៧/២០០៧
៨៧	ជាន ម៉ែងលី	ប	២៨	រកាគយខ	រកាគយ	កងមាស	កសិករ/នេសាទ	១៣/០៧/២០០៧
៨៨	ស្រីន យ៉ុង	ប	២៨	រកាគយខ	រកាគយ	កងមាស	កសិករ/នេសាទ	១៣/០៧/២០០៧
៨៩	ឡុង វ៉ា	ប	៣១	រកាគយខ	រកាគយ	កងមាស	កសិករ/នេសាទ	១៣/០៧/២០០៧
៩០	ចយ ចាន់ធី	ប	៣១	រកាគយខ	រកាគយ	កងមាស	កសិករ/នេសាទ	១៣/០៧/២០០៧
៩១	ព្រិល ឡាំ	ប	៤០	រកាគយខ	រកាគយ	កងមាស	កសិករ/នេសាទ	១៣/០៧/២០០៧
៩២	យុន ឃឿន	ប	៣៣	រកាគយខ	រកាគយ	កងមាស	កសិករ/នេសាទ	១៣/០៧/២០០៧
៩៣	ឌឹម សុខហ៊ាង	ប	៣៣	រកាគយខ	រកាគយ	កងមាស	កសិករ/នេសាទ	១៣/០៧/២០០៧
៩៤	ជី ស្រី	ប	៥០	រកាគយខ	រកាគយ	កងមាស	កសិករ/នេសាទ	១៣/០៧/២០០៧
៩៥	ការ យ៉	ស	៥៧	ភូមិថ្មីក	រកាគយ	កងមាស	កសិករ/នេសាទ	១៣/០៧/២០០៧
៩៦	លួន គ្រី	ប	៧៣	ភូមិថ្មីក	រកាគយ	កងមាស	កសិករ/នេសាទ	១៣/០៧/២០០៧
៩៧	ផូ ម៉ុល	ស	៥៦	ភូមិថ្មីក	រកាគយ	កងមាស	កសិករ/នេសាទ	១៣/០៧/២០០៧

៩៨	ហាន ទ្រព្យ	ស	៤៦	ភូមិថ្មីក	រកាគយ	កងមាស	កសិករ/នេសាទ	១៣/០៧/២០០៧
៩៩	ចាន់ គឹមអឿន	ស	៤៣	ភូមិថ្មីក	រកាគយ	កងមាស	កសិករ/នេសាទ	១៣/០៧/២០០៧
១០០	ស៊ិន សុខខុំ	ស	៥៣	ភូមិថ្មីក	រកាគយ	កងមាស	កសិករ/នេសាទ	១៣/០៧/២០០៧
១០១	អ៊ុក យាម	ស	៥៨	ភូមិថ្មីក	រកាគយ	កងមាស	កសិករ/នេសាទ	១៣/០៧/២០០៧
១០២	អ៊ុក ជឿទូច	ស	៤០	ភូមិថ្មីក	រកាគយ	កងមាស	កសិករ/នេសាទ	១៣/០៧/២០០៧
១០៣	ស៊ាន សាន	ប	៤៨	ភូមិថ្មីក	រកាគយ	កងមាស	កសិករ/នេសាទ	១៣/០៧/២០០៧
១០៤	សុត ស៊ី	ប	៥៧	ភូមិថ្មីក	រកាគយ	កងមាស	កសិករ/នេសាទ	១៣/០៧/២០០៧
១០៥	ទិន ស៊ាម	ប	៥៦	ភូមិថ្មីក	រកាគយ	កងមាស	កសិករ/នេសាទ	១៣/០៧/២០០៧
១០៦	វី វត្ត	ស	៣៨	ភូមិថ្មីក	រកាគយ	កងមាស	កសិករ/នេសាទ	១៣/០៧/២០០៧
១០៧	ងួន សេង	ប	៥២	ភូមិថ្មីក	រកាគយ	កងមាស	កសិករ/នេសាទ	១៣/០៧/២០០៧
១០៨	ពក សុភាព	ប	៣៣	ភូមិថ្មីក	រកាគយ	កងមាស	កសិករ/នេសាទ	១៣/០៧/២០០៧
១០៩	សេង អេងស្រួន	ស	២២	ភូមិថ្មីក	រកាគយ	កងមាស	កសិករ/នេសាទ	១៣/០៧/២០០៧
១១០	ស៊ីង ចក់	ប	៧៥	ភូមិថ្មីក	រកាគយ	កងមាស	កសិករ/នេសាទ	១៣/០៧/២០០៧
១១១	កាំង ស៊ីផន	ស	៧២	ភូមិថ្មីក	រកាគយ	កងមាស	កសិករ/នេសាទ	១៣/០៧/២០០៧
១១២	ញឹម សុកលី	ស	២៨	ភូមិថ្មីក	រកាគយ	កងមាស	កសិករ/នេសាទ	១៣/០៧/២០០៧
១១៣	សយ ពៅ	ប	៣៣	ភូមិថ្មីក	រកាគយ	កងមាស	កសិករ/នេសាទ	១៣/០៧/២០០៧
១១៤	ផាន់ ធី	ប	៣៨	ភូមិថ្មីក	រកាគយ	កងមាស	កសិករ/នេសាទ	១៣/០៧/២០០៧
១១៥	ផេត ភិរុន	ស	៣៥	ភូមិថ្មីក	រកាគយ	កងមាស	កសិករ/នេសាទ	១៣/០៧/២០០៧
១១៦	ប៉ុន រឿន	ស	៦៥	ភូមិថ្មីក	រកាគយ	កងមាស	កសិករ/នេសាទ	១៣/០៧/២០០៧
១១៧	ញឹម សុកអឿង	ស	៣៩	ភូមិថ្មីក	រកាគយ	កងមាស	កសិករ/នេសាទ	១៣/០៧/២០០៧
១១៨	ស៊ិន ណែស្រួន	ស	៥២	ភូមិថ្មីក	រកាគយ	កងមាស	កសិករ/នេសាទ	១៣/០៧/២០០៧
១១៩	ជី ស្រីម៉ៅ	ស	៥៣	ភូមិថ្មីក	រកាគយ	កងមាស	កសិករ/នេសាទ	១៣/០៧/២០០៧
១២០	ដាំ សុម៉ាលី	ស	៦៩	ភូមិថ្មីក	រកាគយ	កងមាស	កសិករ/នេសាទ	១៣/០៧/២០០៧
១២១	រង់ វេន	ស	៥៦	ភូមិថ្មីក	រកាគយ	កងមាស	កសិករ/នេសាទ	១៣/០៧/២០០៧
១២២	យោ ចក់	ប	៦៥	ភូមិថ្មីក	រកាគយ	កងមាស	កសិករ/នេសាទ	១៣/០៧/២០០៧
១២៣	ស៊ី សុភាព	ស	៥៤	ភូមិថ្មីក	រកាគយ	កងមាស	កសិករ/នេសាទ	១៣/០៧/២០០៧
១២៤	រង់ ឌីច	ប	៦៩	ភូមិថ្មីក	រកាគយ	កងមាស	កសិករ/នេសាទ	១៣/០៧/២០០៧
១២៥	ឆេង ស្រីម	ស	៦៨	ភូមិថ្មីក	រកាគយ	កងមាស	កសិករ/នេសាទ	១៣/០៧/២០០៧
១២៦	ជ្រុយ ម៉ាច	ប	៤៥	ភូមិថ្មីក	រកាគយ	កងមាស	កសិករ/នេសាទ	១៣/០៧/២០០៧
១២៧	ឡេង ចេង	ស	៤៦	ភូមិថ្មីក	រកាគយ	កងមាស	កសិករ/នេសាទ	១៣/០៧/២០០៧
១២៨	ឡេង ឡេង	ស	៤៨	ភូមិថ្មីក	រកាគយ	កងមាស	កសិករ/នេសាទ	១៣/០៧/២០០៧
១២៩	ជ្រុយ ចេក	ប	៤៩	ភូមិថ្មីក	រកាគយ	កងមាស	កសិករ/នេសាទ	១៣/០៧/២០០៧
១៣០	ងួន គឹមសយ	ប	៤៥	ភូមិថ្មីក	រកាគយ	កងមាស	កសិករ/នេសាទ	១៣/០៧/២០០៧
១៣១	លាង កួយ	ស	៤២	ភូមិថ្មីក	រកាគយ	កងមាស	កសិករ/នេសាទ	១៣/០៧/២០០៧
១៣២	ហាង ប៊ុនឡុង	ប	៣៣	ភូមិថ្មីក	រកាគយ	កងមាស	កសិករ/នេសាទ	១៣/០៧/២០០៧

១៣៣	ស៊ិន សុភរិ	ស	៣៤	ភូមិថ្មីក	រកាគយ	កងមាស	កសិករ/នេសាទ	១៣/០៧/២០០៧
១៣៤	លី តាំងលិម	ស	៧២	ភូមិថ្មីក	រកាគយ	កងមាស	កសិករ/នេសាទ	១៣/០៧/២០០៧
១៣៥	ហាង កឹមស្រង	ស	៤៥	ភូមិថ្មីក	រកាគយ	កងមាស	កសិករ/នេសាទ	១៣/០៧/២០០៧
១៣៦	ឆេង ស្រង	ស	៦៣	ភូមិថ្មីក	រកាគយ	កងមាស	កសិករ/នេសាទ	១៣/០៧/២០០៧
១៣៧	ឆេង សុក	ប	៥៥	ភូមិថ្មីក	រកាគយ	កងមាស	កសិករ/នេសាទ	១៣/០៧/២០០៧
១៣៨	ហាង ប៊ុនឡូ	ប	៤៥	ភូមិថ្មីក	រកាគយ	កងមាស	កសិករ/នេសាទ	១៣/០៧/២០០៧
១៣៩	ធីម ធា	ស	៤៣	ភូមិថ្មីក	រកាគយ	កងមាស	កសិករ/នេសាទ	១៣/០៧/២០០៧
១៤០	ឡេង ម៉ុ	ស	៤៥	ភូមិថ្មីក	រកាគយ	កងមាស	កសិករ/នេសាទ	១៣/០៧/២០០៧
១៤១	កន រុច្ឆាង	ស	៣២	ភូមិថ្មីក	រកាគយ	កងមាស	កសិករ/នេសាទ	១៣/០៧/២០០៧
១៤២	ហ៊ោ ពៅ	ស	៣៥	ភូមិថ្មីក	រកាគយ	កងមាស	កសិករ/នេសាទ	១៣/០៧/២០០៧
១៤៣	ម៉ត់ មឿន	ប	៣៨	ភូមិថ្មីក	រកាគយ	កងមាស	កសិករ/នេសាទ	១៣/០៧/២០០៧
១៤៤	ថា យ៉ុង	ប	៤៨	ភូមិថ្មីក	រកាគយ	កងមាស	កសិករ/នេសាទ	១៣/០៧/២០០៧
១៤៥	សែម ចន	ប	៥០	ភូមិថ្មីក	រកាគយ	កងមាស	កសិករ/នេសាទ	១៣/០៧/២០០៧
១៤៦	ហែម ឈៀក	ប	៤២	ភូមិថ្មីខ	រកាគយ	កងមាស	កសិករ/នេសាទ	១៣/០៧/២០០៧
១៤៧	ចៅ សម្បត្តិ	ប	៧៥	ភូមិថ្មីខ	រកាគយ	កងមាស	កសិករ/នេសាទ	១៣/០៧/២០០៧
១៤៨	ដារី	ស	៣៨	ភូមិថ្មីខ	រកាគយ	កងមាស	កសិករ/នេសាទ	១៣/០៧/២០០៧
១៤៩	សាន ថារី	ស	៣៥	ភូមិថ្មីខ	រកាគយ	កងមាស	កសិករ/នេសាទ	១៣/០៧/២០០៧
១៥០	គង់ ពៅ	ប	៤០	ភូមិថ្មីខ	រកាគយ	កងមាស	កសិករ/នេសាទ	១៣/០៧/២០០៧
១៥១	ណាន ធារី	ប	៤៥	ភូមិថ្មីខ	រកាគយ	កងមាស	កសិករ/នេសាទ	១៣/០៧/២០០៧
១៥២	សៅ រី	ស	៣៥	ភូមិថ្មីខ	រកាគយ	កងមាស	កសិករ/នេសាទ	១៣/០៧/២០០៧
១៥៣	ហែន យឹម	ស	៤៥	ភូមិថ្មីខ	រកាគយ	កងមាស	កសិករ/នេសាទ	១៣/០៧/២០០៧
១៥៤	ជិន ស្រង	ប	៥៥	ភូមិថ្មីខ	រកាគយ	កងមាស	កសិករ/នេសាទ	១៣/០៧/២០០៧
១៥៥	យិន លឹមស្រី	ប	៥៦	ភូមិថ្មីខ	រកាគយ	កងមាស	កសិករ/នេសាទ	១៣/០៧/២០០៧
១៥៦	ចាប ហេង	ប	៤៤	ភូមិថ្មីខ	រកាគយ	កងមាស	កសិករ/នេសាទ	១៣/០៧/២០០៧
១៥៧	គ្រី គង់ស៊ី	ប	៦០	ភូមិថ្មីខ	រកាគយ	កងមាស	កសិករ/នេសាទ	១៣/០៧/២០០៧
១៥៨	ទុយ យ៉ង	ប	៥៩	ភូមិថ្មីខ	រកាគយ	កងមាស	កសិករ/នេសាទ	១៣/០៧/២០០៧
១៥៩	យ៉ង់ អឿង	ប	៥៧	ភូមិថ្មីខ	រកាគយ	កងមាស	កសិករ/នេសាទ	១៣/០៧/២០០៧
១៦០	លិញ សំ	ប	៥៧	ភូមិថ្មីខ	រកាគយ	កងមាស	កសិករ/នេសាទ	១៣/០៧/២០០៧
១៦១	ហេង ផល	ប	៤៣	ភូមិថ្មីខ	រកាគយ	កងមាស	កសិករ/នេសាទ	១៣/០៧/២០០៧
១៦២	ឡាច ឈុល	ប	៥៤	ភូមិថ្មីខ	រកាគយ	កងមាស	កសិករ/នេសាទ	១៣/០៧/២០០៧
១៦៣	ជិន ស្រួយ	ប	៦២	ភូមិថ្មីខ	រកាគយ	កងមាស	កសិករ/នេសាទ	១៣/០៧/២០០៧
១៦៤	រ័ត្ន យ៉េន	ប	៥៥	ភូមិថ្មីខ	រកាគយ	កងមាស	កសិករ/នេសាទ	១៣/០៧/២០០៧
១៦៥	ហ៊ុន សុភា	ប	៤៥	ភូមិថ្មីខ	រកាគយ	កងមាស	កសិករ/នេសាទ	១៣/០៧/២០០៧
១៦៦	ភឿង ម៉ុយ	ប	៤០	ភូមិថ្មីខ	រកាគយ	កងមាស	កសិករ/នេសាទ	១៣/០៧/២០០៧
១៦៧	ជាម ឈាន	ប	៥៦	ភូមិថ្មីខ	រកាគយ	កងមាស	កសិករ/នេសាទ	១៣/០៧/២០០៧

១៦៨	ទុយ គឹមស្រីន់	ប	៤០	ភូមិថ្មីខ	រកាគយ	កងមាស	កសិករ/នេសាទ	១៣/០៧/២០០៧
១៦៩	អ៊ុត ប៉ែត	ប	៤២	ភូមិថ្មីខ	រកាគយ	កងមាស	កសិករ/នេសាទ	១៣/០៧/២០០៧
១៧០	ហុង ជា	ប	៣០	ភូមិថ្មីខ	រកាគយ	កងមាស	កសិករ/នេសាទ	១៣/០៧/២០០៧
១៧១	ប៊ុត បូរី	ប	៤០	ភូមិថ្មីខ	រកាគយ	កងមាស	កសិករ/នេសាទ	១៣/០៧/២០០៧
១៧២	ឡុង ស៊ីណាត	ប	៤៩	ភូមិថ្មីខ	រកាគយ	កងមាស	កសិករ/នេសាទ	១៣/០៧/២០០៧
១៧៣	បូ គឹមងន់	ប	៣១	ភូមិថ្មីខ	រកាគយ	កងមាស	កសិករ/នេសាទ	១៣/០៧/២០០៧
១៧៤	នូ សុផា	ប	៤១	ភូមិថ្មីខ	រកាគយ	កងមាស	កសិករ/នេសាទ	១៣/០៧/២០០៧
១៧៥	ភឿង ធី	ប	៣៨	ភូមិថ្មីខ	រកាគយ	កងមាស	កសិករ/នេសាទ	១៣/០៧/២០០៧
១៧៦	ជៃ ពិសិដ្ឋ	ប	២៨	ភូមិថ្មីខ	រកាគយ	កងមាស	កសិករ/នេសាទ	១៣/០៧/២០០៧
១៧៧	យុត ភាន់	ប	៣២	ភូមិថ្មីខ	រកាគយ	កងមាស	កសិករ/នេសាទ	១៣/០៧/២០០៧
១៧៨	ជួប សុវណ្ណវិទូ	ប	៤០	ភូមិថ្មីខ	រកាគយ	កងមាស	កសិករ/នេសាទ	១៣/០៧/២០០៧
១៧៩	ជឿន សុភី	ប	៣៧	ភូមិថ្មីខ	រកាគយ	កងមាស	កសិករ/នេសាទ	១៣/០៧/២០០៧
១៨០	អុល គឹមស្រីន	ប	៣១	ភូមិថ្មីខ	រកាគយ	កងមាស	កសិករ/នេសាទ	១៣/០៧/២០០៧
១៨១	ឈិត ថាន	ប	៦០	ពង្រ	រកាគយ	កងមាស	កសិករ/នេសាទ	១៣/០៧/២០០៧
១៨២	លី ចេងស្ទីម	ស	៥៩	ពង្រ	រកាគយ	កងមាស	កសិករ/នេសាទ	១៣/០៧/២០០៧
១៨៣	កង លីហ៊ាង	ប	៥២	ពង្រ	រកាគយ	កងមាស	កសិករ/នេសាទ	១៣/០៧/២០០៧
១៨៤	ថុង លាង	ស	៤៨	ពង្រ	រកាគយ	កងមាស	កសិករ/នេសាទ	១៣/០៧/២០០៧
១៨៥	យន យ៉េង	ប	៣៩	ពង្រ	រកាគយ	កងមាស	កសិករ/នេសាទ	១៣/០៧/២០០៧
១៨៦	ឡាង ឆេងលាប	ស	៣៥	ពង្រ	រកាគយ	កងមាស	កសិករ/នេសាទ	១៣/០៧/២០០៧
១៨៧	ម៉ៅ ម៉ុក	ប	៦៣	ពង្រ	រកាគយ	កងមាស	កសិករ/នេសាទ	១៣/០៧/២០០៧
១៨៨	អាំ ឡេង	ប	៧០	ពង្រ	រកាគយ	កងមាស	កសិករ/នេសាទ	១៣/០៧/២០០៧
១៨៩	ព្រៃម មៀន	ប	៣៥	ពង្រ	រកាគយ	កងមាស	កសិករ/នេសាទ	១៣/០៧/២០០៧
១៩០	សៀង ធា	ប	៤០	ពង្រ	រកាគយ	កងមាស	កសិករ/នេសាទ	១៣/០៧/២០០៧
១៩១	ឈួន សុខតុន	ស	៣៧	ពង្រ	រកាគយ	កងមាស	កសិករ/នេសាទ	១៣/០៧/២០០៧
១៩២	ធន់ យឹម	ប	៥២	ពង្រ	រកាគយ	កងមាស	កសិករ/នេសាទ	១៣/០៧/២០០៧
១៩៣	ហ៊ឹម ម៉ាន	ប	៥៣	ពង្រ	រកាគយ	កងមាស	កសិករ/នេសាទ	១៣/០៧/២០០៧
១៩៤	ខ្លូត ឈន់	ប	៥៥	ពង្រ	រកាគយ	កងមាស	កសិករ/នេសាទ	១៣/០៧/២០០៧
១៩៥	ឈីន ធួលី	ស	៥០	ពង្រ	រកាគយ	កងមាស	កសិករ/នេសាទ	១៣/០៧/២០០៧
១៩៦	ញាណ យឿន	ប	៥០	ពង្រ	រកាគយ	កងមាស	កសិករ/នេសាទ	១៣/០៧/២០០៧
១៩៧	ប៊ូ ជា	ស	៤៨	ពង្រ	រកាគយ	កងមាស	កសិករ/នេសាទ	១៣/០៧/២០០៧
១៩៨	តាំង ភាវ	ប	៥៣	ពង្រ	រកាគយ	កងមាស	កសិករ/នេសាទ	១៣/០៧/២០០៧
១៩៩	លួន ពម	ប	៥៣	ពង្រ	រកាគយ	កងមាស	កសិករ/នេសាទ	១៣/០៧/២០០៧
២០០	អឿន វណ្ណិ	ស	៥០	ពង្រ	រកាគយ	កងមាស	កសិករ/នេសាទ	១៣/០៧/២០០៧
២០១	កាន ស្រេង	ប	៣៨	ពង្រ	រកាគយ	កងមាស	កសិករ/នេសាទ	១៣/០៧/២០០៧
២០២	ស្រីន់ អៀងលី	ស	៣៣	ពង្រ	រកាគយ	កងមាស	កសិករ/នេសាទ	១៣/០៧/២០០៧

២០៣	ម៉ៅ ទីន	ប	៦៥	ពង្រ	រកាគយ	កងមាស	កសិករ/នេសាទ	១៣/០៧/២០០៧
២០៤	ជី អៀង	ស	៦៣	ពង្រ	រកាគយ	កងមាស	កសិករ/នេសាទ	១៣/០៧/២០០៧
២០៥	រស់ ញីស	ប	៦៩	ពង្រ	រកាគយ	កងមាស	កសិករ/នេសាទ	១៣/០៧/២០០៧
២០៦	ហៅ ទូច	ស	៦២	ពង្រ	រកាគយ	កងមាស	កសិករ/នេសាទ	១៣/០៧/២០០៧
២០៧	សៀក វ៉ាន់នី	ប	៤៨	ពង្រ	រកាគយ	កងមាស	កសិករ/នេសាទ	១៣/០៧/២០០៧
២០៨	កុក ចាន់នី	ស	៤៧	ពង្រ	រកាគយ	កងមាស	កសិករ/នេសាទ	១៣/០៧/២០០៧
២០៩	នឿន សិរាត	ស	៥៩	ពង្រ	រកាគយ	កងមាស	កសិករ/នេសាទ	១៣/០៧/២០០៧
២១០	រស់ វ៉េត	ប	៦៣	ពង្រ	រកាគយ	កងមាស	កសិករ/នេសាទ	១៣/០៧/២០០៧
២១១	គីវ ទី	ប	៣២	ពង្រ	រកាគយ	កងមាស	កសិករ/នេសាទ	១៣/០៧/២០០៧
២១២	គីវ ចំនួណារិទ្ធ	ប	២៨	ពង្រ	រកាគយ	កងមាស	កសិករ/នេសាទ	១៣/០៧/២០០៧
២១៣	ហោ ផាត	ប	៥៩	ពង្រ	រកាគយ	កងមាស	កសិករ/នេសាទ	១៣/០៧/២០០៧
២១៤	ហ៊ុន ស្រេង	ប	២៤	ពង្រ	រកាគយ	កងមាស	កសិករ/នេសាទ	១៣/០៧/២០០៧
២១៥	គីវ សុខយឹម	ប	២៥	ពង្រ	រកាគយ	កងមាស	កសិករ/នេសាទ	១៣/០៧/២០០៧
២១៦	សុខ ម៉ុ	ស	៤៤	ពង្រ	រកាគយ	កងមាស	កសិករ/នេសាទ	១៣/០៧/២០០៧
២១៧	សាត់ គឹមធាង	ស	៤២	ពង្រ	រកាគយ	កងមាស	កសិករ/នេសាទ	១៣/០៧/២០០៧
២១៨	ថាង គឹមលាន	ប	៥១	ពង្រ	រកាគយ	កងមាស	កសិករ/នេសាទ	១៣/០៧/២០០៧
២១៩	បាន សុខឿន	ប	៤៩	ពង្រ	រកាគយ	កងមាស	កសិករ/នេសាទ	១៣/០៧/២០០៧
២២០	ភី ផល្លី	ស	៤៧	ពង្រ	រកាគយ	កងមាស	កសិករ/នេសាទ	១៣/០៧/២០០៧
២២១	អឿន ផាត	ប	៤២	ពង្រ	រកាគយ	កងមាស	កសិករ/នេសាទ	១៣/០៧/២០០៧
២២២	ស៊ី ចំនួថា	ស	៤១	ពង្រ	រកាគយ	កងមាស	កសិករ/នេសាទ	១៣/០៧/២០០៧
២២៣	គីវ ណារិន	ប	៣៣	ពង្រ	រកាគយ	កងមាស	កសិករ/នេសាទ	១៣/០៧/២០០៧
២២៤	គង់ ស្រីណា	ស	៣១	ពង្រ	រកាគយ	កងមាស	កសិករ/នេសាទ	១៣/០៧/២០០៧
២២៥	ទេព រឿន	ប	៤០	ពង្រ	រកាគយ	កងមាស	កសិករ/នេសាទ	១៣/០៧/២០០៧
២២៦	ប៊ី ផល្លី	ស	៣៧	ពង្រ	រកាគយ	កងមាស	កសិករ/នេសាទ	១៣/០៧/២០០៧
២២៧	អ៊ុក ឡៃសេង	ប	៤៧	ពង្រ	រកាគយ	កងមាស	កសិករ/នេសាទ	១៣/០៧/២០០៧
២២៨	សាក់ វ៉េ	ប	៥២	ពង្រ	រកាគយ	កងមាស	កសិករ/នេសាទ	១៣/០៧/២០០៧
២២៩	សំ ញី	ប	៥២	ពង្រ	រកាគយ	កងមាស	កសិករ/នេសាទ	១៣/០៧/២០០៧
២៣០	ប៊ាវ គឹមសាយ	ប	៥៤	ពង្រ	រកាគយ	កងមាស	កសិករ/នេសាទ	១៣/០៧/២០០៧
២៣១	ឈិន ម៉ាក្រីឌី	ប	៤០	ពង្រ	រកាគយ	កងមាស	កសិករ/នេសាទ	១៣/០៧/២០០៧
២៣២	ជុំ សំអាង	ប	៤២	ពង្រ	រកាគយ	កងមាស	កសិករ/នេសាទ	១៣/០៧/២០០៧
២៣៣	ឯក ផល្លា	ប	៥៥	ស្វាយតាហែន	រកាគយ	កងមាស	កសិករ/នេសាទ	១៣/០៧/២០០៧
២៣៤	ផេង ផា	ប	៦៣	ស្វាយតាហែន	រកាគយ	កងមាស	កសិករ/នេសាទ	១៣/០៧/២០០៧
២៣៥	ខាន់ ប៊ុនយី	ប	៤៣	ស្វាយតាហែន	រកាគយ	កងមាស	កសិករ/នេសាទ	១៣/០៧/២០០៧
២៣៦	លួន យន	ប	៦១	ស្វាយតាហែន	រកាគយ	កងមាស	កសិករ/នេសាទ	១៣/០៧/២០០៧
២៣៧	យឹម ផី	ប	៤២	ស្វាយតាហែន	រកាគយ	កងមាស	កសិករ/នេសាទ	១៣/០៧/២០០៧

២៣៨	ឈុំ ឈឿន	ប	៤៥	ស្វាយតាហែន	រកាគយ	កងមាស	កសិករ/នេសាទ	១៣/០៧/២០០៧
២៣៩	ឡាង ទុច	ប	៥៦	ស្វាយតាហែន	រកាគយ	កងមាស	កសិករ/នេសាទ	១៣/០៧/២០០៧
២៤០	វ៉ា គីមហូ	ប	៥៥	ស្វាយតាហែន	រកាគយ	កងមាស	កសិករ/នេសាទ	១៣/០៧/២០០៧
២៤១	ហូ ហ៊ឹម	ប	៦២	ស្វាយតាហែន	រកាគយ	កងមាស	កសិករ/នេសាទ	១៣/០៧/២០០៧
២៤២	ម៉ែន ស៊ីថា	ប	៤៥	ស្វាយតាហែន	រកាគយ	កងមាស	កសិករ/នេសាទ	១៣/០៧/២០០៧
២៤៣	ទុច គីមអាង	ប	៥៨	ស្វាយតាហែន	រកាគយ	កងមាស	កសិករ/នេសាទ	១៣/០៧/២០០៧
២៤៤	អ៊ា ឈុនលាង	ប	៥៧	ស្វាយតាហែន	រកាគយ	កងមាស	កសិករ/នេសាទ	១៣/០៧/២០០៧
២៤៥	ស៊ិន ស៊ី	ប	៤៥	ស្វាយតាហែន	រកាគយ	កងមាស	កសិករ/នេសាទ	១៣/០៧/២០០៧
២៤៦	ម៉ៅ វណ្ណា	ប	៤២	ស្វាយតាហែន	រកាគយ	កងមាស	កសិករ/នេសាទ	១៣/០៧/២០០៧
២៤៧	ម៉ៅ ប៊ុនសុង	ប	៧០	ស្វាយតាហែន	រកាគយ	កងមាស	កសិករ/នេសាទ	១៣/០៧/២០០៧
២៤៨	ប៉ូ ពិសិដ្ឋ	ប	៤៥	ស្វាយតាហែន	រកាគយ	កងមាស	កសិករ/នេសាទ	១៣/០៧/២០០៧
២៤៩	ធន់ ចាន់	ប	៥៨	ស្វាយតាហែន	រកាគយ	កងមាស	កសិករ/នេសាទ	១៣/០៧/២០០៧
២៥០	ជុំ ហេង	ប	៥៩	ស្វាយតាហែន	រកាគយ	កងមាស	កសិករ/នេសាទ	១៣/០៧/២០០៧
២៥១	កុយ ពលីកា	ប	៤៥	ស្វាយតាហែន	រកាគយ	កងមាស	កសិករ/នេសាទ	១៣/០៧/២០០៧
២៥២	មាស សាធិន	ស	៦៥	ស្វាយតាហែន	រកាគយ	កងមាស	កសិករ/នេសាទ	១៣/០៧/២០០៧
២៥៣	វ៉ា ធី	ស	៥៨	ស្វាយតាហែន	រកាគយ	កងមាស	កសិករ/នេសាទ	១៣/០៧/២០០៧
២៥៤	ប៉ែន អឿន	ស	៧០	ស្វាយតាហែន	រកាគយ	កងមាស	កសិករ/នេសាទ	១៣/០៧/២០០៧
២៥៥	ភាជ ណា	ប	៣០	ស្វាយតាហែន	រកាគយ	កងមាស	កសិករ/នេសាទ	១៣/០៧/២០០៧
២៥៦	អុល សខី	ប	៤៦	ស្វាយតាហែន	រកាគយ	កងមាស	កសិករ/នេសាទ	១៣/០៧/២០០៧
២៥៧	ប្រុស ខន	ប	៦៣	ស្វាយតាហែន	រកាគយ	កងមាស	កសិករ/នេសាទ	១៣/០៧/២០០៧
២៥៨	រង់ សារឿន	ប	៥៨	ស្វាយតាហែន	រកាគយ	កងមាស	កសិករ/នេសាទ	១៣/០៧/២០០៧
២៥៩	ស៊ុន ម៉េងហាក់	ប	៦៧	ស្វាយតាហែន	រកាគយ	កងមាស	កសិករ/នេសាទ	១៣/០៧/២០០៧
២៦០	វ៉ាន់ លន់	ស	៦៧	ស្វាយតាហែន	រកាគយ	កងមាស	កសិករ/នេសាទ	១៣/០៧/២០០៧
២៦១	លាង ថៃ	ប	៦៣	ស្វាយតាហែន	រកាគយ	កងមាស	កសិករ/នេសាទ	១៣/០៧/២០០៧
២៦២	មឿន សាមី	ប	៤១	ស្វាយតាហែន	រកាគយ	កងមាស	កសិករ/នេសាទ	១៣/០៧/២០០៧
២៦៣	ហេង ហុង	ប	៦៩	ស្វាយតាហែន	រកាគយ	កងមាស	កសិករ/នេសាទ	១៣/០៧/២០០៧
២៦៤	គង់ សាន	ប	៥៥	ស្វាយតាហែន	រកាគយ	កងមាស	កសិករ/នេសាទ	១៣/០៧/២០០៧
២៦៥	លាវ កុងហេង	ប	៤៧	ស្វាយតាហែន	រកាគយ	កងមាស	កសិករ/នេសាទ	១៣/០៧/២០០៧
២៦៦	អ៊ឹម ស៊ាងហេង	ស	៥៧	ស្វាយតាហែន	រកាគយ	កងមាស	កសិករ/នេសាទ	១៣/០៧/២០០៧
២៦៧	សេក ហង់	ប	៦៧	ស្វាយតាហែន	រកាគយ	កងមាស	កសិករ/នេសាទ	១៣/០៧/២០០៧
២៦៨	ចឹក ស្រី	ស	៤៧	ស្វាយតាហែន	រកាគយ	កងមាស	កសិករ/នេសាទ	១៣/០៧/២០០៧
២៦៩	ប៉ាន់ លីម	ប	៦៣	ស្វាយតាហែន	រកាគយ	កងមាស	កសិករ/នេសាទ	១៣/០៧/២០០៧
២៧០	ឈីន ស៊ីផន	ស	៦២	ស្វាយតាហែន	រកាគយ	កងមាស	កសិករ/នេសាទ	១៣/០៧/២០០៧
២៧១	ដោក ខេន	ប	៧៥	ស្វាយតាហែន	រកាគយ	កងមាស	កសិករ/នេសាទ	១៣/០៧/២០០៧
២៧២	នួន ណារី	ស	៣៧	ស្វាយតាហែន	រកាគយ	កងមាស	កសិករ/នេសាទ	១៣/០៧/២០០៧

២៧៣	ម៉ែន ម៉ែន	ប	៧២	ស្វាយតាហែន	រកាគយ	កងមាស	កសិករ/នេសាទ	១៣/០៧/២០០៧
២៧៤	តុប ស្រែង	ប	៧០	ស្វាយតាហែន	រកាគយ	កងមាស	កសិករ/នេសាទ	១៣/០៧/២០០៧
២៧៥	ទ្រុក ជាត	ប	៤៥	ស្វាយតាហែន	រកាគយ	កងមាស	កសិករ/នេសាទ	១៣/០៧/២០០៧
២៧៦	ប៉ាន់ យឹម	ប	៥៥	ស្វាយតាហែន	រកាគយ	កងមាស	កសិករ/នេសាទ	១៣/០៧/២០០៧
២៧៧	ប៉ាន់ អ៊ឹម	ប	៥២	ស្វាយតាហែន	រកាគយ	កងមាស	កសិករ/នេសាទ	១៣/០៧/២០០៧
២៧៨	ជាម ជិន	ប	៥៧	ស្វាយតាហែន	រកាគយ	កងមាស	កសិករ/នេសាទ	១៣/០៧/២០០៧
២៧៩	ប្រុស មាន	ប	៥៧	ស្វាយតាហែន	រកាគយ	កងមាស	កសិករ/នេសាទ	១៣/០៧/២០០៧
២៨០	លី ឈាងស្រែង	ប	៦៥	ស្វាយតាហែន	រកាគយ	កងមាស	កសិករ/នេសាទ	១៣/០៧/២០០៧
២៨១	លី កាទិល	ប	៥៥	ស្វាយតាហែន	រកាគយ	កងមាស	កសិករ/នេសាទ	១៣/០៧/២០០៧
២៨២	ណឹម គឹមឡេង	ប	៥១	ស្វាយតាហែន	រកាគយ	កងមាស	កសិករ/នេសាទ	១៣/០៧/២០០៧
២៨៣	ទុំ បារាំង	ប	៣៥	ស្វាយតាហែន	រកាគយ	កងមាស	កសិករ/នេសាទ	១៣/០៧/២០០៧
២៨៤	ហោង អ៊ិន	ប	៥៦	ស្វាយតាហែន	រកាគយ	កងមាស	កសិករ/នេសាទ	១៣/០៧/២០០៧
២៨៥	ជុន ជាន	ប	៤៥	ស្វាយតាហែន	រកាគយ	កងមាស	កសិករ/នេសាទ	១៣/០៧/២០០៧
២៨៦	ទាង វឌ្ឍនៈ	ប	៣៥	ស្វាយតាហែន	រកាគយ	កងមាស	កសិករ/នេសាទ	១៣/០៧/២០០៧
២៨៧	លាង ថន	ប	៤៧	ស្វាយតាហែន	រកាគយ	កងមាស	កសិករ/នេសាទ	១៣/០៧/២០០៧
២៨៨	លឹម ចេង	ប	៥០	ស្វាយតាហែន	រកាគយ	កងមាស	កសិករ/នេសាទ	១៣/០៧/២០០៧
២៨៩	ហោ ប៉េងលាន់	ប	៦៣	ស្វាយតាហែន	រកាគយ	កងមាស	កសិករ/នេសាទ	១៣/០៧/២០០៧
២៩០	ឆន់ ចាន់	ប	៥៧	ស្វាយតាហែន	រកាគយ	កងមាស	កសិករ/នេសាទ	១៣/០៧/២០០៧
២៩១	ដួង ណោង	ប	៦៥	ស្វាយតាហែន	រកាគយ	កងមាស	កសិករ/នេសាទ	១៣/០៧/២០០៧
២៩២	ស៊ាន ណារ៉ាន	ស	៤៨	ស្វាយតាហែន	រកាគយ	កងមាស	កសិករ/នេសាទ	១៣/០៧/២០០៧
២៩៣	ប៉ូ ពិសិដ្ឋ	ប	៣៦	ស្វាយតាហែន	រកាគយ	កងមាស	កសិករ/នេសាទ	១៣/០៧/២០០៧
២៩៤	សុ ភា	ប	៤៧	ស្វាយតាហែន	រកាគយ	កងមាស	កសិករ/នេសាទ	១៣/០៧/២០០៧
២៩៥	ជ វ៉ាន់ចិន	ប	៥៨	ស្វាយតាហែន	រកាគយ	កងមាស	កសិករ/នេសាទ	១៣/០៧/២០០៧
២៩៦	សាន់ សុខពៅ	ប	៤០	ស្វាយតាហែន	រកាគយ	កងមាស	កសិករ/នេសាទ	១៣/០៧/២០០៧
២៩៧	សាន់ សុខជា	ប	៤២	ស្វាយតាហែន	រកាគយ	កងមាស	កសិករ/នេសាទ	១៣/០៧/២០០៧
២៩៨	អ៊ុំ ឌឹម	ប	៥៧	ស្វាយតាហែន	រកាគយ	កងមាស	កសិករ/នេសាទ	១៣/០៧/២០០៧
២៩៩	គន់ ហៃ	ប	៦៦	ស្វាយតាហែន	រកាគយ	កងមាស	កសិករ/នេសាទ	១៣/០៧/២០០៧
៣០០	ប៉ែន ម៉ៅ	ប	៣៩	ស្វាយតាហែន	រកាគយ	កងមាស	កសិករ/នេសាទ	១៣/០៧/២០០៧
៣០១	ទូច ឈុន	ប	៣៥	ស្វាយតាហែន	រកាគយ	កងមាស	កសិករ/នេសាទ	១៣/០៧/២០០៧
៣០២	ខោល សំណេត	ប	៣៦	ស្វាយតាហែន	រកាគយ	កងមាស	កសិករ/នេសាទ	១៣/០៧/២០០៧
៣០៣	ឌុច ស្រី	ស	៣៨	ស្វាយតាហែន	រកាគយ	កងមាស	កសិករ/នេសាទ	១៣/០៧/២០០៧
៣០៤	ហោង ឌុន	ប	២១	ដំណាក់ល្អិត	រកាគយ	កងមាស	កសិករ/នេសាទ	១៣/០៧/២០០៧
៣០៥	ថៃ ក្នូ	ប	៤៥	ដំណាក់ល្អិត	រកាគយ	កងមាស	កសិករ/នេសាទ	១៣/០៧/២០០៧
៣០៦	សេង ចាន់ថា	ស	៤៦	ដំណាក់ល្អិត	រកាគយ	កងមាស	កសិករ/នេសាទ	១៣/០៧/២០០៧
៣០៧	លាន ពិសី	ប	៣៦	ដំណាក់ល្អិត	រកាគយ	កងមាស	កសិករ/នេសាទ	១៣/០៧/២០០៧

៣០៨	កាន់ វ៉ា	ប	៣៥	ដំណាក់ស្លឹក	រកាគយ	កងមាស	កសិករ/នេសាទ	១៣/០៧/២០០៧
៣០៩	ថៃ សំអុល	ស	៤៥	ដំណាក់ស្លឹក	រកាគយ	កងមាស	កសិករ/នេសាទ	១៣/០៧/២០០៧
៣១០	ស្រីន់ ឈុនលី	ស	៣៧	ដំណាក់ស្លឹក	រកាគយ	កងមាស	កសិករ/នេសាទ	១៣/០៧/២០០៧
៣១១	ប៊ាវ យី	ប	៤១	ដំណាក់ស្លឹក	រកាគយ	កងមាស	កសិករ/នេសាទ	១៣/០៧/២០០៧
៣១២	សួន ប្រុស	ប	៤០	ដំណាក់ស្លឹក	រកាគយ	កងមាស	កសិករ/នេសាទ	១៣/០៧/២០០៧
៣១៣	លាង វុធី	ប	៣៥	ដំណាក់ស្លឹក	រកាគយ	កងមាស	កសិករ/នេសាទ	១៣/០៧/២០០៧
៣១៤	កើត ស្បើន	ប	៣៥	ដំណាក់ស្លឹក	រកាគយ	កងមាស	កសិករ/នេសាទ	១៣/០៧/២០០៧
៣១៥	ហ៊ុន សាន	ប	៥៥	ដំណាក់ស្លឹក	រកាគយ	កងមាស	កសិករ/នេសាទ	១៣/០៧/២០០៧
៣១៦	វ៉ែន គា	ប	៤៣	ដំណាក់ស្លឹក	រកាគយ	កងមាស	កសិករ/នេសាទ	១៣/០៧/២០០៧
៣១៧	ឈន់ ភា	ប	៤១	ដំណាក់ស្លឹក	រកាគយ	កងមាស	កសិករ/នេសាទ	១៣/០៧/២០០៧
៣១៨	ឆេង គឹមអ៊ុំ	ប	៣១	ដំណាក់ស្លឹក	រកាគយ	កងមាស	កសិករ/នេសាទ	១៣/០៧/២០០៧
៣១៩	នួន ភា	ប	៣៥	ដំណាក់ស្លឹក	រកាគយ	កងមាស	កសិករ/នេសាទ	១៣/០៧/២០០៧
៣២០	ទួន គុន	ប	៤៥	ដំណាក់ស្លឹក	រកាគយ	កងមាស	កសិករ/នេសាទ	១៣/០៧/២០០៧
៣២១	ងួន ជា	ប	៤៤	ដំណាក់ស្លឹក	រកាគយ	កងមាស	កសិករ/នេសាទ	១៣/០៧/២០០៧
៣២២	ហាម ធា	ប	៤៨	ស្វាយតាហែន	រកាគយ	កងមាស	កសិករ/នេសាទ	១៣/០៧/២០០៧
៣២៣	សាំង សុខុន	ប	៥០	ដំណាក់ស្លឹក	រកាគយ	កងមាស	កសិករ/នេសាទ	១៣/០៧/២០០៧
៣២៤	គ្រីន ឆៃម៉ូវ	ប	៣៦	ដំណាក់ស្លឹក	រកាគយ	កងមាស	កសិករ/នេសាទ	១៣/០៧/២០០៧
៣២៥	ម៉ា សៅ	ប	៥៥	ដំណាក់ស្លឹក	រកាគយ	កងមាស	កសិករ/នេសាទ	១៣/០៧/២០០៧
៣២៦	កើត ជិន	ប	៤៣	ដំណាក់ស្លឹក	រកាគយ	កងមាស	កសិករ/នេសាទ	១៣/០៧/២០០៧
៣២៧	ខេង ឆេងហ៊ុន	ប	៣០	ដំណាក់ស្លឹក	រកាគយ	កងមាស	កសិករ/នេសាទ	១៣/០៧/២០០៧
៣២៨	សន លឹមហ៊ិន	ប	៣០	ដំណាក់ស្លឹក	រកាគយ	កងមាស	កសិករ/នេសាទ	១៣/០៧/២០០៧
៣២៩	វ៉ា ភ័ក	ប	៥៧	ដំណាក់ស្លឹក	រកាគយ	កងមាស	កសិករ/នេសាទ	១៣/០៧/២០០៧
៣៣០	ជា សុខុន	ប	៥១	ដំណាក់ស្លឹក	រកាគយ	កងមាស	កសិករ/នេសាទ	១៣/០៧/២០០៧
៣៣១	ប៊ីវ វ៉ា	ប	៥៥	ដំណាក់ស្លឹក	រកាគយ	កងមាស	កសិករ/នេសាទ	១៣/០៧/២០០៧

សមាជិកសរុប៖ ៣៣១នាក់ ក្នុងនោះ ប្រុស៖ ២៣៤ នាក់, ស្រី៖ ៩៧នាក់ ។

បានឃើញ និង ឯកភាព
 ឈ្មោះនៅក្នុងបញ្ជីខាងលើនេះ ពិតប្រាកដជា
 សមាជិកសហគមន៍នេសាទ រកាគយ ពិតប្រាកដមែន
 រកាគយ ថ្ងៃទី ០៩ ខែ កញ្ញា ឆ្នាំ ២០១៤



ស្រី. សាវៀន

បានឃើញ និង ចុះបញ្ជី
 ដំណាក់ស្លឹក ថ្ងៃទី ០៩ ខែ ០៩ ឆ្នាំ ២០១៤
 ប្រធានគណៈកម្មការសហគមន៍នេសាទ
 រកាគយ

(Handwritten signature in blue ink)

បញ្ជីឈ្មោះគណៈកម្មការសហគមន៍នៃសាលារាតយ

ភូមិរកាតយក រកាតយខ ភូមិថ្មីក ភូមិថ្មីខ ៣ ពង្រ ស្វាយតាហែន និងភូមិដំណាក់ល្អិត
ឃុំរកាតយ ស្រុកកងមាស ខេត្តកំពង់ចាម

ល.រ	នាមគោត្តនាម	ភេទ	អាយុ	ភូមិ	ឃុំ	តួនាទី	ហត្ថលេខា
០១	ម៉ា សៅ	ប្រុស	៥៧	ដំណាក់ល្អិត	រកាតយ	ប្រធានគណៈកម្មការសហគមន៍នៃសាលា	
០២	កើត ជិន	ប្រុស	៤៣	ដំណាក់ល្អិត	រកាតយ	អនុប្រធានទី១គណៈកម្មការសហគមន៍នៃសាលា	
០៣	ហាម ធា	ប្រុស	៤៨	ស្វាយតាហែន	រកាតយ	អនុប្រធានទី២គណៈកម្មការសហគមន៍នៃសាលា	
០៤	ថៃ សំអុល	ស្រី	៤៤	ដំណាក់ល្អិត	រកាតយ	ទទួលបន្ទុកគណនេយ្យ	
០៥	គន់ ហៃ	ប្រុស	៦៦	ស្វាយតាហែន	រកាតយ	ទទួលបន្ទុកក្រុមល្បាត	
០៦	ជី ស្រី	ប្រុស	៥០	រកាតយខ	រកាតយ	ទទួលបន្ទុកកិច្ចការរដ្ឋបាល និងលេខាកត់ត្រា	
០៧	អ៊ាង ឆៃគី	ប្រុស	៤៨	រកាតយខ	រកាតយ	ទទួលបន្ទុកក្រុមល្បាត	
០៨	ហ៊ឹម ម៉ាន	ប្រុស	៥៣	ពង្រ	រកាតយ	អភិរក្សធនធានជលផល	
០៩	នី ស្រីមុំ	ស្រី	៤២	រកាតយខ	រកាតយ	ទទួលបន្ទុកអប់រំ ផ្សព្វផ្សាយ	
១០	ស្រីនំ ឈុនលី	ស្រី	៣៧	ដំណាក់ល្អិត	រកាតយ	ទទួលបន្ទុកការវាយតម្លៃផលចាប់ តាមដានប្រភេទត្រី	
១១	នួន ណារី	ស្រី	៣៧	ស្វាយតាហែន	រកាតយ	ទទួលបន្ទុកការងារអភិវឌ្ឍ	

រកាតយ ថ្ងៃទី ០៥ ខែ កញ្ញា ឆ្នាំ ២០១៤
ប្រធានគណៈកម្មការសហគមន៍នៃសាលា
រកាតយ

លេខ 276/រកាតយ
បានឃើញ និង បញ្ជាក់ថា

ឈ្មោះនៅក្នុងបញ្ជីខាងលើនេះ ពិតប្រាកដ
ជាគណៈកម្មការ និងសមាជិកគណៈកម្មការ
សហគមន៍នៃសាលារកាតយ ពិតប្រាកដមែន។

រកាតយ ថ្ងៃទី ០៥ ខែ ១ ឆ្នាំ ២០១៤

ឃុំរកាតយ

ថ្ងៃទី ០១ ខែ ១០ ឆ្នាំ ២០១៤

ព្រះរាជាណាចក្រកម្ពុជា

ជាតិ សាសនា ព្រះមហាក្សត្រ



សហគមន៍នេសាទរកាគយ

លេខ: ០០១/២០១៤...ស.ន.រ.ក.គ

សេចក្តីសម្រេច

ស្តីពី

ការបង្កើតក្រុមយោធស្យាស អប់រំ ផ្សព្វផ្សាយទូទៅវិស័យជលផល កិច្ចការរដ្ឋបាល
គណនេយ្យ វាយតម្លៃផលចាប់ត្រីប្រចាំឆ្នាំ និងអភិវឌ្ឍ
ក្នុងសហគមន៍នេសាទរកាគយ

- បានឃើញព្រះរាជក្រមលេខ នស/រកម ០៥០៦/០១១ ចុះថ្ងៃទី២១ ខែឧសភា ឆ្នាំ២០០៦ ដែលប្រកាសឱ្យប្រើច្បាប់ស្តីពីជលផល
- បានឃើញព្រះរាជក្រឹត្យលេខ: នស/រកត/០៥០៥/២៤០ ចុះថ្ងៃទី២៩ ខែឧសភា ឆ្នាំ២០០៥ ស្តីពីការបង្កើតសហគមន៍នេសាទ
- បានឃើញលក្ខន្តិកៈ និងបទបញ្ជាផ្ទៃក្នុងរបស់សហគមន៍នេសាទរកាគយ
- បានឃើញការធ្វើមហាសន្និបាតកំណើតដំបូង នៅថ្ងៃទី១៣ ខែកក្កដា ឆ្នាំ២០០៧
- បានឃើញកំណត់ហេតុអង្គប្រជុំ ចុះថ្ងៃទី១៨ ខែសីហា ឆ្នាំ២០១៤
- យោងតាមការចាំបាច់របស់សហគមន៍នេសាទរកាគយ

សម្រេច

របស់សម្ព័ន្ធករណៈកម្មការសហគមន៍នៃសាទរកាគយ

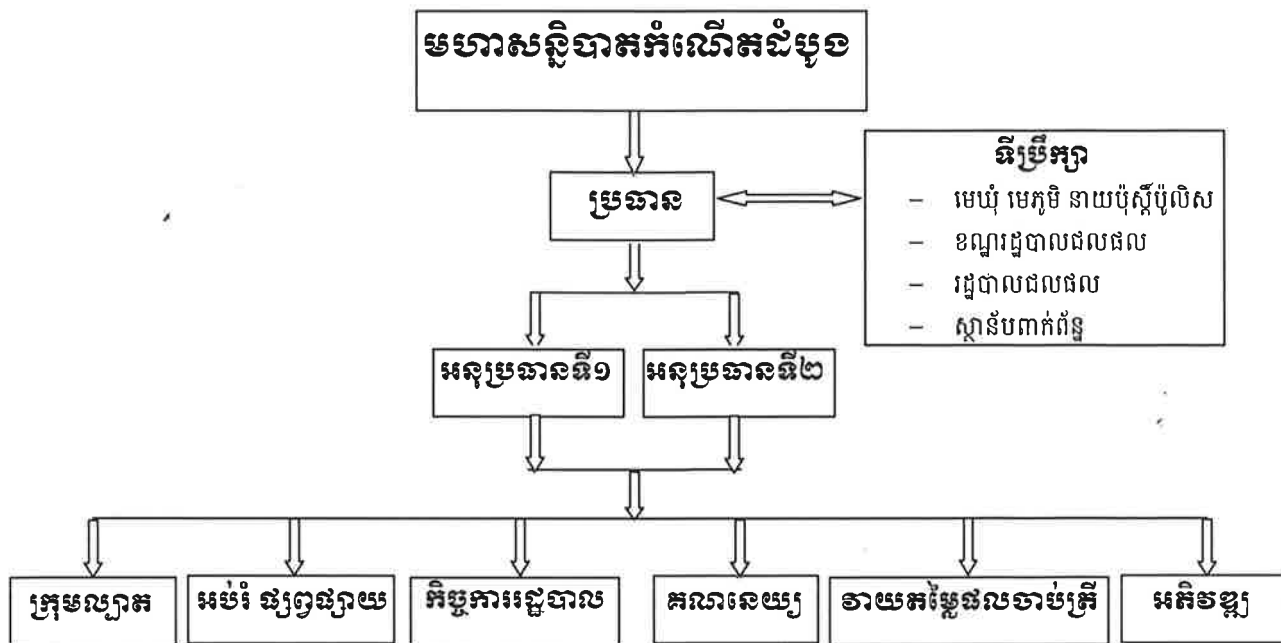

តួនាទី និងភារកិច្ចការទទួលខុសត្រូវរបស់គណៈកម្មការសហគមន៍នៃសាទរកាគយ

ក- លោក: **ម៉ា សៅ** ប្រធានគណៈកម្មការសហគមន៍នៃសាទរកាគយ

- ដឹកនាំ និងទទួលខុសត្រូវរួមក្នុងការអនុវត្តន៍ការងារនៅក្នុងសហគមន៍នៃសាទរ
- សម្របសម្រួលការងារជាមួយស្ថាប័នជំនាញ និងអាជ្ញាធរមូលដ្ឋាន ដើម្បីគាំទ្រដល់ការងារសហគមន៍
- ទំនាក់ទំនងជាមួយ សមត្ថកិច្ចជលផល អាជ្ញាធរមូលដ្ឋាន និងអង្គការនានា ដើម្បីស្វែងរកជំនួយឧបត្ថម្ភគាំទ្រផ្នែកបច្ចេកទេស ហិរញ្ញវត្ថុ ទ្រទ្រង់សកម្មភាពសហគមន៍នៃសាទរ
- តាមដានត្រួតពិនិត្យរាល់សកម្មភាពការងាររបស់សហគមន៍នៃសាទរ
- សម្របសម្រួលដោះស្រាយបញ្ហាផ្សេងៗ ដែលកើតមានក្នុងសហគមន៍នៃសាទរ
- ដឹកនាំរាល់ការប្រជុំគណៈកម្មការសហគមន៍ និងមហាសន្និបាតសហគមន៍នៃសាទរក្នុងការប្រកួតប្រជែង និងរៀបចំផែនការការងារ
- រៀបចំបោះឆ្នោតជ្រើសរើសគណៈកម្មការអណត្តិក្រោយតាមការកំណត់
- ទទួលខុសត្រូវរាល់ការចំណាយ ទៅតាមផែនការរបស់មហាសន្និបាតកំណត់
- ផ្តល់ភាពយុត្តិធម៌ និងតម្លាភាពដល់សមាជិកសហគមន៍
- ផ្ទេរភារកិច្ចជាលាយលក្ខណ៍អក្សរទៅអនុប្រធាន។

ខ- លោក: **ភឿត ជិន** អនុប្រធានទី១គណៈកម្មការសហគមន៍នៃសាទរ

លោក: **ហាម ឆា** អនុប្រធានទី២គណៈកម្មការសហគមន៍នៃសាទរ

- ចូលរួមអនុវត្តការងារជាមួយប្រធាន
- ជួសមុខប្រធាននៅពេលប្រធានអវត្តមាន
- អនុប្រធានទី១ ទទួលបន្ទុកផ្នែកគណនេយ្យ អប់រំ ផ្សព្វផ្សាយ តាមដានផលចាប់ និងអភិវឌ្ឍ
- អនុប្រធានទី២ ទទួលបន្ទុកផ្នែករដ្ឋបាល ស្រាវជ្រាវ បទបញ្ញត្តិ ល្បាត និងអភិរក្ស
- ទទួលភារកិច្ចផ្សេងៗ ដែលប្រធានប្រគល់ជូន ។

គ-លោក: **គង់ ហៃ** និងលោក: **រិទ្ធី វិរតិ** សមាជិកគណៈកម្មការសហគមន៍ ទទួលបន្ទុកក្រុមល្បាត និងមានសមាជិកក្រុមល្បាតចំនួន០៧រូប

- លោក: សមាជិកក្រុមល្បាត
- លោក: សមាជិកក្រុមល្បាត
- លោក: សមាជិកក្រុមល្បាត
- លោក: សមាជិកក្រុមល្បាត
- លោក: សមាជិកក្រុមល្បាត
- លោក: សមាជិកក្រុមល្បាត
- លោក: សមាជិកក្រុមល្បាត
- លោក: សមាជិកក្រុមល្បាត
- ទទួលខុសត្រូវលើកិច្ចការការពារធនធានជលផល និងទប់ស្កាត់បទល្មើសដែលកើតមានក្នុងដែននេសាទសហគមន៍
- ទទួលបន្ទុកពិនិត្យ តាមដាន ឃ្នាំមើល និងល្បាតនូវរាល់សកម្មភាពនេសាទ, ករណីចាំបាច់ត្រូវរាយការណ៍ព័ត៌មានជូនប្រធានឲ្យបានឆាប់រហ័ស
- រៀបចំផែនការល្បាត និងចាត់វិធានការការពារធនធានធម្មជាតិក្នុងតំបន់គ្រប់គ្រងដើម្បីអនុវត្តឲ្យមានប្រសិទ្ធភាព
- ចុះយាមល្បាតដើម្បីទប់ស្កាត់នូវរាល់សកម្មភាពបទល្មើសជលផលដែលកើតមាន ក្នុងបរិវេណកន្លែងនេសាទសហគមន៍ រកាគយ និងកន្លែងអភិរក្សត្រីមេពូជ
- រាយការណ៍ និងផ្តល់ព័ត៌មានជាបន្ទាន់ នូវរាល់បទល្មើសជលផលក្នុងកន្លែងនេសាទសហគមន៍ ដល់សមត្ថកិច្ចជលផល ដែលនៅជិតបំផុត
- សហការណ៍ជាមួយសមត្ថកិច្ចជលផល ដើម្បីបង្ក្រាបរាល់បទល្មើសជលផលនៅក្នុងកន្លែងសហគមន៍នេសាទជាបន្ទាន់ ក្នុងករណីចាំបាច់ក្រុមល្បាតអាចស្នើសុំអន្តរាគមន៍ពីសមត្ថកិច្ចនៅជិតដើម្បីឃាត់ទុកវត្ថុតាងនៃបទល្មើស និងឃាត់ខ្លួនជនប្រព្រឹត្តបទល្មើសរួចបញ្ជូនជាបន្ទាន់ទៅសមត្ថកិច្ចជលផល ដើម្បីដោះស្រាយបទល្មើសតាមលក្ខណៈច្បាប់
- តាមដាន ស្រាវជ្រាវ និងគ្រប់គ្រងអ្នកមានមិនមែនជាសមាជិកសហគមន៍នេសាទ ដែលចូលរកនេសាទក្នុងកន្លែងនេសាទសហគមន៍
- មិនត្រូវប្រមូលប្រាក់ពិន័យឬប្តូរសវត្ថុតាងនៃបទល្មើសជលផលដោយផ្ទាល់ឡើយ
- ធ្វើរបាយការណ៍ពីសកម្មភាពបទល្មើសជលផលក្នុងដែននេសាទសហគមន៍ ជូនទៅប្រធានគណៈសហគមន៍នេសាទរៀងរាល់ខែ
- ទទួលភារកិច្ចផ្សេងៗដែលប្រធានប្រគល់ជូន។

ឃ- អ្នកស្រី **ស្រីនី ឈុនលី** សមាជិកគណៈកម្មការសហគមន៍ទទួលបន្ទុកការវាយតម្លៃផលចាប់ត្រី តាមដានប្រភេទត្រី

- ធ្វើស្ថិតិឧបករណ៍នេសាទរបស់សមាជិកសហគមន៍ និងអ្នកនេសាទខាងក្រៅ
- ធ្វើការបូកសរុបផលចាប់ត្រីប្រចាំត្រីមាស ឆមាស និងប្រចាំឆ្នាំ
- ចងក្រងឯកសារទាក់ទងនឹងផលចាប់ត្រី
- ទទួលភារកិច្ចផ្សេងៗដែលប្រធានប្រគល់ជូន។

ង- អ្នកស្រី **នី ស្រីមុំ** សមាជិកគណៈកម្មការសហគមន៍ទទួលបន្ទុកអប់រំ ផ្សព្វផ្សាយ

- អប់រំ ផ្សព្វផ្សាយ ច្បាប់ អនុក្រឹត្យ សេចក្តីជូនដំណឹង លិខិតបទដ្ឋាននានាដែលពាក់ព័ន្ធលើការគ្រប់គ្រងវិស័យផលជល បរិស្ថាន សិទ្ធិមុនស្ស សុខភាព និងលក្ខន្តិកៈ បទបញ្ជាផ្ទៃក្នុង ផែនការគ្រប់គ្រង និងកិច្ចព្រមព្រៀងកន្លែងនេសាទសហគមន៍ ជូនដល់សមាជិកសហគមន៍របស់ខ្លួន និងសហគមន៍នេសាទជិតខាង
- រៀបចំឯកសារ ផ្លាកសញ្ញា និងរូបភាពផ្សេងៗសម្រាប់ធ្វើការអប់រំ ផ្សព្វផ្សាយ
- ស្វែងរកវិធីសាស្ត្រ និងបទពិសោធន៍ល្អៗ សម្រាប់ធ្វើការអប់រំ ផ្សព្វផ្សាយឲ្យរឹតតែមានប្រសិទ្ធភាព
- រៀបចំវគ្គបណ្តុះបណ្តាល ទស្សនៈកិច្ចសក្យា ដើម្បីលើកកម្ពស់កំរិតយល់ដឹង និងផ្លាស់ប្តូរបទពិសោធន៍ក្នុងការគ្រប់គ្រងធនធានធម្មជាតិ
- តំណាងឲ្យសហគមន៍ក្នុងការសម្របសម្រួល និងដោះស្រាយទំនាស់ដែលកើតមាន
- ចូលរួមពិគ្រោះយោបល់ ក្នុងការធ្វើបទបញ្ជានានា ដែលពាក់ព័ន្ធដល់ផលប្រយោជន៍របស់សហគមន៍នេសាទ
- ធ្វើការតវ៉ាចំពោះការមិនបន្តកិច្ចព្រមព្រៀងឲ្យសហគមន៍នេសាទ
- ធ្វើរបាយការណ៍លទ្ធផលលើការងារអប់រំ និងការវាត់លៃផែនការអនុវត្ត ជូនប្រធានគណៈកម្មការសហគមន៍នេសាទជារៀងរាល់ខែ
- ទទួលភារកិច្ចផ្សេងៗដែលប្រធានប្រគល់ជូន។

ច- អ្នកស្រី **នួន ណារី** សមាជិកគណៈកម្មការសហគមន៍ទទួលបន្ទុកអភិវឌ្ឍ

- រៀបចំផែនការ តាមដាននិងវាយតម្លៃការអនុវត្តផែនការ
- ធ្វើសេចក្តីសម្រេចលើការអភិវឌ្ឍន៍សហគមន៍ ដោយមានការយល់ព្រមពីសមាជិកសហគមន៍នេសាទភាគច្រើន ស្របទៅតាមលក្ខន្តិកៈសហគមន៍នេសាទ កិច្ចព្រមព្រៀងកន្លែងនេសាទសហគមន៍ និងផែនការគ្រប់គ្រងកន្លែងនេសាទសហគមន៍
- ដឹកនាំការអនុវត្តផែនការសកម្មភាពអភិវឌ្ឍក្នុងសហគមន៍នេសាទ
- ទទួលភារកិច្ចផ្សេងៗដែលប្រធានប្រគល់ជូន។

ឆ- លោក **នី ស្រី** សមាជិកគណៈកម្មការសហគមន៍ ទទួលបន្ទុកកិច្ចការរដ្ឋបាល និងលេខាតំក្រា

- ធ្វើកំណត់ហេតុ និងរបាយការណ៍រាល់សកម្មភាពរបស់សហគមន៍
- ពិនិត្យពាក្យស្នើសុំចូលជាសមាជិក និងសុំលាលែងពីសមាជិកសហគមន៍នេសាទ
- ធ្វើលិខិតអញ្ជើញសមាជិកសហគមន៍នេសាទឲ្យចូលរួមហាសន្តិបាតសាមញ្ញ

- រៀបចំបែបបទ និងលិខិតស្នាមផ្សេងៗដែលទាក់ទងការគ្រប់គ្រងសហគមន៍
- ទទួលពាក្យបណ្តឹងតវ៉ាផ្សេងៗ ដែលទាក់ទងការគ្រប់គ្រងសហគមន៍
- រៀបចំបញ្ជីរាយនាមគណៈកម្មការ និងសមាជិកសហគមន៍នេសាទ
- កត់ត្រា និងគ្រប់គ្រងសម្ភាររបស់សហគមន៍នេសាទ
- ធ្វើរបាយការណ៍ប្រចាំឆ្នាំ និងព្រាងរបាយការណ៍ ពីលទ្ធផលការងាររបស់សហគមន៍នេសាទ ដើម្បីដាក់ជូនប្រធានពិនិត្យ និងសម្រេច
- ចងក្រង និងរក្សាទុកឯកសារផ្សេងៗ
- ទទួលភារកិច្ចផ្សេងៗដែលប្រធានប្រគល់ជូន។

ជ- អ្នកស្រី ថៃ សំអុល សមាជិកគណៈកម្មការសហគមន៍ ទទួលបន្ទុកគណនេយ្យ

- ទទួលខុសត្រូវហិរញ្ញវត្ថុរបស់សហគមន៍នេសាទទាំងមូល
- គ្រប់គ្រង និងចុះបញ្ជីគណនេយ្យរបស់សហគមន៍នេសាទឲ្យបានត្រឹមត្រូវតាមប្រព័ន្ធការងារគណនេយ្យ
- រៀបចំគំរោងផែនការប្រើប្រាស់ហិរញ្ញវត្ថុរបស់សហគមន៍ដើម្បីគណៈកម្មការសហគមន៍នេសាទពិនិត្យ និងសម្រេច និងស្នើសុំការឯកភាពពីសមាជិកគណៈកម្មការសហគមន៍នេសាទ នូវរាល់ចំណាយផ្សេងៗ
- ធ្វើបញ្ជីចំណូល ចំណាយ របស់សហគមន៍នេសាទឲ្យបានត្រឹមត្រូវ
- រៀបចំរបាយការណ៍ពីស្ថានភាពចំណូល ចំណាយជូនប្រធានគណៈកម្មការជារៀងរាល់ខែ
- រក្សាទុករាល់ឯកសារចំណូល ចំណាយរបស់សហគមន៍នេសាទ
- រៀបចំបែបបទ និងទទួលប្រាក់សមាជិកភាព និងភាគទានប្រចាំឆ្នាំពីសមាជិក
- រាល់ការចំណាយត្រូវមានការឯកភាពពីប្រធានឬគណៈកម្មការសហគមន៍នេសាទ
- រាល់ការចំណាយ ត្រូវមានរបាយការណ៍ទូទាត់ដោយមានសក្ខីប័ណ្ណនិងចុះបញ្ជីឲ្យបានត្រឹមត្រូវ
- ថវិកាដែលត្រូវចំណាយ គឺសម្រាប់តែបម្រើឱ្យការងារគ្រប់គ្រង អភិរក្ស និងអភិវឌ្ឍសហគមន៍នេសាទ
- ទទួលភារកិច្ចផ្សេងៗដែលប្រធានប្រគល់ជូន។

ប្រការ១-

បុគ្គលដែលត្រូវជាឪពុកម្តាយបងប្អូនបង្កើតបងប្អូនដីជូនមួយ ប្តី ប្រពន្ធជាមួយនឹងប្រធានគណៈកម្មការសហគមន៍ ពុំអាចចាត់តាំងឱ្យធ្វើជាសមាជិកគណៈកម្មការ ទទួលបន្ទុកគណនេយ្យឬបេឡាបានទេ។

ប្រការ២-

គណៈកម្មការសហគមន៍នេសាទ ស្ម័គ្រចិត្តបំពេញការងារ សហគមន៍នេសាទដោយពុំទទួលប្រាក់ខែពីសហគមន៍នេសាទ ។

ប្រការ៣-

គណៈកម្មការសហគមន៍នេសាទត្រូវធ្វើការប្រជុំយ៉ាងតិចក្នុងមួយខែម្តង (១ខែម្តង) ក្នុងករណីចាំបាច់គណៈកម្មការ សហគមន៍នេសាទអាចធ្វើការប្រជុំពិសេស ។

ប្រការ៤-

ប្រធានគណៈកម្មការសហគមន៍នេសាទជាអ្នកកោះអញ្ជើញ និងធ្វើជាប្រធានគ្រប់កិច្ចប្រជុំសហគមន៍នេសាទ របស់ខ្លួន ។

ក្នុងករណីប្រធានគណៈកម្មការសហគមន៍នេសាទ អវត្តមានសមាជិកគណៈកម្មការសហគមន៍នេសាទដែលមានឋានានុក្រមបន្ទាប់ ត្រូវធ្វើជាប្រធានអង្គប្រជុំជំនួស ។

ប្រធានអង្គប្រជុំ ត្រូវធានាឱ្យគ្រប់កិច្ចប្រជុំសហគមន៍នេសាទប្រព្រឹត្តទៅដោយលក្ខណៈប្រជាធិបតេយ្យនិងមាន របៀបរៀបរយ ។

ប្រធានអង្គប្រជុំ អាចបណ្តេញសមាជិកអង្គប្រជុំណាម្នាក់ចេញពីកិច្ចប្រជុំបាន ក្នុងករណីដែលសមាជិកនោះចេស រឹងរូសធ្វើឱ្យខូចសណ្តាប់ធ្នាប់អង្គប្រជុំ ។

សេចក្តីសម្រេចនេះមានប្រសិទ្ធិភាពចាប់ពីថ្ងៃចុះហត្ថលេខានេះតទៅ ។

បានឯកភាពបែងចែកតួនាទី និងភារកិច្ចដោយស្ម័គ្រចិត្ត
ទីពេលស្តីពីថ្ងៃទី ២៧ ខែ ៧ ឆ្នាំ២០១៤
ប្រធានគណៈកម្មការសហគមន៍នេសាទ
កោគយ

(Handwritten signature)

លេខ: ០៧/១៤.គ.ក
បានឃើញ និង ឯកភាព
ថ្ងៃទី ២៧ ខែ ៧ ឆ្នាំ២០១៤



(Handwritten signature over the seal)

ម៉ៅ សារឿន

ព្រះរាជាណាចក្រកម្ពុជា

ជាតិ សាសនា ព្រះមហាក្សត្រ



៤. លក្ខន្តិកៈសហគមន៍នេសាទ

ឈ្មោះសហគមន៍នេសាទ : រកាគយ

ភូមិ : រកាគយក រកាគយខ ភូមិថ្មីក ភូមិថ្មីខ ពង្រ
ស្វាយតាហែន និងដំណាក់ល្អិត

ឃុំ : រកាគយ

ស្រុក : កងមាស

ខេត្ត : កំពង់ចាម

ជំពូកទី ១
គោលបំណង និងនាមករណ៍

ប្រការ ១.-

លក្ខន្តិកៈនេះមានគោលបំណង-

- កំណត់ក្របខ័ណ្ឌនៃការគ្រប់គ្រង ការការពារ ការអភិរក្ស ការអភិវឌ្ឍន៍ ការប្រើប្រាស់ធនធានផលផលរបស់សហគមន៍នេសាទ ប្រកបដោយនិរន្តរភាព
- ធ្វើជាគោលការណ៍គ្រឹះនិងជាយន្តការសម្រាប់ដំណើរការសហគមន៍នេសាទ
- ការពារសិទ្ធិនិងផលប្រយោជន៍របស់សមាជិកសហគមន៍នេសាទនិងផលប្រយោជន៍សាធារណៈ ។

ប្រការ ២.-

ឈ្មោះសហគមន៍នេសាទ **ទោគយ** ហៅកាត់ថា (ស ន រ ក ត) អាសយដ្ឋាន ភូមិដំណាក់ស្លឹក ឃុំរកាគយ ស្រុកកងមាស ខេត្តកំពង់ចាម

សហគមន៍នេសាទនេះ មានការចូលរួមពីប្រជាពលរដ្ឋដែលរស់នៅក្នុង-

- ភូមិរកាគយក	ឃុំរកាគយ	ស្រុកកងមាស	ខេត្តកំពង់ចាម
- ភូមិរកាគយខ	ឃុំរកាគយ	ស្រុកកងមាស	ខេត្តកំពង់ចាម
- ភូមិថ្មីក	ឃុំរកាគយ	ស្រុកកងមាស	ខេត្តកំពង់ចាម
- ភូមិថ្មីខ	ឃុំរកាគយ	ស្រុកកងមាស	ខេត្តកំពង់ចាម
- ភូមិពង្រ	ឃុំរកាគយ	ស្រុកកងមាស	ខេត្តកំពង់ចាម
- ភូមិស្វាយតាហែន	ឃុំរកាគយ	ស្រុកកងមាស	ខេត្តកំពង់ចាម
- ភូមិដំណាក់ស្លឹក	ឃុំរកាគយ	ស្រុកកងមាស	ខេត្តកំពង់ចាម

មានកម្មវត្ថុ: ដើម្បីថែរក្សា ការពារ ប្រើប្រាស់ អភិរក្ស អភិវឌ្ឍន៍គ្រប់គ្រងធនធានផលផល ឱ្យបានយូរអង្វែង។

ជំពូកទី ២
លក្ខខណ្ឌនៃការសុំចូលជាសមាជិក កាតព្វកិច្ច និងសិទ្ធិរបស់សមាជិក

ប្រការ ៣.-

ប្រជាពលរដ្ឋទាំងពីរភេទដែលមានបំណងចង់ចូលជាសមាជិកសហគមន៍នេសាទមានសិទ្ធិដាក់ពាក្យសុំចូលដោយស្ម័គ្រចិត្តនិងត្រូវបំពេញតាមលក្ខខណ្ឌដូចខាងក្រោម -

- មានលំនៅដ្ឋាននៅក្នុងបណ្តាភូមិ នៃសហគមន៍នេសាទ
- មានសញ្ជាតិខ្មែរ
- មានអាយុចាប់ពី ១៨ឆ្នាំឡើង ។

ប្រការ ៤.-

សមាជិកសហគមន៍នេសាទ ដែលបានបំពេញលក្ខខណ្ឌក្នុងប្រការ៣ ខាងលើមានសិទ្ធិ -

- ចូលរួមប្រជុំមហាសន្និបាតនិងបោះឆ្នោតស្នើភាពគ្នា
- បោះឆ្នោត និងឈរឈ្មោះជាបេក្ខជននៃគណៈកម្មការសហគមន៍នេសាទ ស្របតាមលក្ខន្តិកៈ និងបទបញ្ជាផ្ទៃក្នុងសហគមន៍នេសាទនេះ
- ទទួលបានព័ត៌មានអំពីស្ថានភាពសេដ្ឋកិច្ចសង្គមរបស់សហគមន៍នេសាទពីគណៈកម្មការសហគមន៍នេសាទ
- ស្នើឱ្យមានការកោះប្រជុំមហាសន្និបាតវិសាមញ្ញ ដើម្បីធ្វើការពិភាក្សានិងសម្រេចលើបញ្ហាណាមួយបើមានការ ស្នើសុំពីសមាជិក យ៉ាងតិចមួយភាគបី(១/៣) នៃសមាជិកសហគមន៍នេសាទទាំងអស់
- ធ្វើនេសាទជាលក្ខណៈគ្រួសារ ស្របតាមច្បាប់ស្តីពីផលជល កិច្ចព្រមព្រៀងកន្លែងនេសាទសហគមន៍ ផែនការគ្រប់គ្រងកន្លែងនេសាទសហគមន៍ និងលិខិតបទដ្ឋានគតិយុត្តិធម៌ ដែលពាក់ព័ន្ធវិស័យផលជល
- ចូលរួមក្នុងសកម្មភាពទាំងអស់របស់សហគមន៍នេសាទ
- ប្តឹងតវ៉ាឬផ្តល់ព័ត៌មានអំពីបាតុភាពទាំងឡាយដែលប៉ះពាល់ដល់ផលប្រយោជន៍របស់សហគមន៍ទៅសមត្ថកិច្ចរដ្ឋបាលផលជល ក្រុមប្រឹក្សាឃុំ អាជ្ញាធរមូលដ្ឋាន និងសមត្ថកិច្ចពាក់ព័ន្ធ ។

សមាជិកសហគមន៍នេសាទ ត្រូវទទួលខុសត្រូវរាល់សកម្មភាពរៀងៗខ្លួន និងរួមគ្នាចំពោះកំហុសដែលខ្លួនបានប្រព្រឹត្តក្នុងពេលបំពេញភារកិច្ចដោយមិនទាន់គិតដល់ការទទួលខុសត្រូវផ្នែកព្រហ្មទណ្ឌឡើយ ។

សមាជិកសហគមន៍នេសាទចំនួនមួយភាគដប់ (១/១០) ឡើងទៅអាចស្នើសុំឱ្យប្រធានគណៈកម្មការសហគមន៍នេសាទបញ្ជូលបញ្ហាមួយចំនួនទៅក្នុងរបៀបវារៈ នៃកិច្ចប្រជុំរបស់គណៈកម្មការសហគមន៍នេសាទសាមី ហើយចំនួនសមាជិកសហគមន៍នេសាទ ដែលបានស្នើសុំខាងលើនេះអាចចាត់តំណាងចំនួនបី(៣)នាក់ ចូលរួមប្រជុំដើម្បីចោទសួរគណៈកម្មការសហគមន៍នេសាទនូវបញ្ហាទាំងឡាយណាដែលទាក់ទងនឹងចំណុចដែលបានស្នើឡើងនោះ ។

ប្រការ ៥.-

សមាជិកសហគមន៍នេសាទ មានកាតព្វកិច្ច និងភារកិច្ចដូចខាងក្រោម -

- អនុវត្តតាមបទប្បញ្ញត្តិនៃច្បាប់ស្តីពីផលជល
- អនុវត្តតាមព្រះរាជក្រឹត្យលេខ នស/រកត/០៥០៥/២៤០ ចុះថ្ងៃទី២៩ ខែឧសភា ឆ្នាំ២០០៥ ស្តីពីការបង្កើតសហគមន៍នេសាទ
- អនុវត្តតាមអនុក្រឹត្យលេខ២៥ អនក្រ.បក ចុះថ្ងៃទី២០ ខែមីនា ឆ្នាំ២០០៧ស្តីពីការគ្រប់គ្រងសហគមន៍នេសាទនិងលិខិតបទដ្ឋានផ្សេងៗទៀតដែលពាក់ព័ន្ធនឹងសហគមន៍នេសាទ
- អនុវត្តតាមលក្ខន្តិកៈ បទបញ្ជាផ្ទៃក្នុងសហគមន៍នេសាទ កិច្ចព្រមព្រៀងនិងផែនការគ្រប់គ្រងកន្លែងនេសាទសហគមន៍
- អនុវត្តតាមសេចក្តីសម្រេចរបស់មហាសន្និបាតនិងគណៈកម្មការសហគមន៍នេសាទ
- បង់ប្រាក់សមាជិកភាពចំនួន ២.០០០រៀល (ពីរពាន់រៀលគត់) តាមការសម្រេចរបស់មហាសន្និបាតនៅពេលដែលដាក់ពាក្យសុំចូលជាសមាជិកសហគមន៍នេសាទ
- បង់ប្រាក់ភាគទានប្រចាំឆ្នាំចំនួន ២០.០០០រៀល (ពីរម៉ឺនរៀលគត់)តាមការសម្រេចរបស់មហាសន្និបាត

- ចូលរួមក្នុងសកម្មភាពរបស់សហគមន៍នេសាទដើម្បីផលប្រយោជន៍និងការរីកចម្រើនរបស់សហគមន៍នេសាទ
- ចូលរួមការពារ ថែរក្សានិងគ្រប់គ្រងធនធានជលផលក្នុងសហគមន៍នេសាទ
- ចូលរួមឃ្នាំមើលទប់ស្កាត់ និងរាយការណ៍រាល់សកម្មភាពបទល្មើសផលជល ក្នុងកន្លែងនេសាទសហគមន៍ ។

ជំពូកទី ៣

លក្ខណៈវិនិច្ឆ័យ លក្ខខណ្ឌនៃការលាយប្រ និង ការបណ្តេញចេញពីសមាជិក

ប្រការ ៦.-

សមាជិកសហគមន៍នេសាទមានសិទ្ធិលាយប្រពីសមាជិកភាពបានដោយ ÷

- ដាក់ពាក្យសុំលាលែងជាលាយលក្ខណ៍អក្សរ
- ការផ្លាស់ប្តូរទីលំនៅចេញពីកន្លែងនេសាទសហគមន៍
- សាមីខ្លួនទទួលមរណភាព
- សាមីខ្លួនបាត់បង់សម្បទាវិជ្ជាជីវៈ ដោយមានលិខិតបញ្ជាក់ពីស្ថាប័នមានសមត្ថកិច្ច ។

ប្រការ ៧.-

សមាជិកសហគមន៍អាចត្រូវបណ្តេញចេញពីសមាជិកភាពក្នុងលក្ខខណ្ឌដូចខាងក្រោម ÷

- ការមិនបង់ភាគទានចំនួន ៣ លើកជាប់ៗគ្នា
- ការធ្វើឱ្យប៉ះពាល់ខ្លាំងដល់ផលប្រយោជន៍ នៃសហគមន៍នេសាទ ឬសមាជិកសហគមន៍នេសាទដទៃទៀត
- សាមីខ្លួនត្រូវតុលាការផ្តន្ទាទោសដាក់ពន្ធនាគារពីបទឧក្រិដ្ឋឬបទមជ្ឈិម
- សាមីខ្លួនបានប្រព្រឹត្តផ្ទុយនឹងលក្ខន្តិកៈ ឬបទបញ្ជាផ្ទៃក្នុងសហគមន៍នេសាទនេះ ។

ជំពូកទី ៤

របៀបបេឡាសមាជិក និង ឯកសារនានា

ប្រការ ៨.-

ប្រភពហិរញ្ញវត្ថុរបស់សហគមន៍នេសាទបានមកពី ÷

- ភាគទានរបស់សមាជិកសហគមន៍នេសាទ
- អំណោយពីសប្បុរសជន
- ជំនួយពីរាជរដ្ឋាភិបាល អង្គការអន្តរជាតិនិងអង្គការមិនមែនរដ្ឋាភិបាល
- ចំណូលស្របច្បាប់ផ្សេងៗទៀត ។

ប្រការ ៩.-

រាល់ការចំណាយថវិកាសហគមន៍ត្រូវអនុវត្តដូចតទៅ៖

- ការចំណាយពី ១០០០០០ (មួយរយរៀល) ដល់ ៤០.០០០០០០ (បួនម៉ឺនរៀល) ត្រូវសម្រេចដោយប្រធានគណៈកម្មការសហគមន៍នេសាទ
- ការចំណាយពី ៤០.១០០០០០ (បួនម៉ឺនមួយរយរៀល) ដល់ ៤០០.០០០០០០ (សែសិបម៉ឺនរៀលគត់) ត្រូវសម្រេចដោយគណៈកម្មការសហគមន៍នេសាទ
- ការចំណាយពី ៤០០.១០០០០០ (សែសិបម៉ឺនមួយរយរៀល) ឡើងទៅត្រូវសម្រេចដោយមហាសន្និបាត។

ប្រការ ១០.-

សហគមន៍នេសាទត្រូវតម្កល់ទុកឯកសារនិងរៀបចំឱ្យមានបញ្ជី ៖

- ចំណូល ចំណាយថវិកា
- សារពើភ័ណ្ណ
- សមាជិកសហគមន៍នេសាទ
- កំណត់ហេតុប្រជុំមហាសន្និបាតសហគមន៍នេសាទ
- កំណត់ហេតុប្រជុំគណៈកម្មការសហគមន៍នេសាទ
- ឯកសារដទៃទៀតដែលពាក់ព័ន្ធនឹងសហគមន៍នេសាទ ។

ប្រការ ១១.-

ការគ្រប់គ្រង និងប្រើប្រាស់ថវិកា ៖

- ការគ្រប់គ្រងថវិកា ត្រូវមានការកាន់បញ្ជីគណនេយ្យ
- ថវិកាចំណូលដែលទទួលបានពីប្រភពផ្សេងៗ ត្រូវរក្សាទុកក្នុងបេឡារបស់សហគមន៍នេសាទ
- រាល់ថវិកាចំណាយ ត្រូវមានរបាយការណ៍ទូទាត់ដោយមានសក្ខីបត្រនិងចុះ បញ្ជីឱ្យបានត្រឹមត្រូវ
- ថវិកាដែលត្រូវចំណាយគឺសម្រាប់តែបម្រើឱ្យការងារគ្រប់គ្រង អភិរក្សនិងអភិវឌ្ឍសហគមន៍នេសាទ។

ជំពូកទី ៥

គណៈកម្មការសហគមន៍នេសាទ

ប្រការ ១២.-

សមាសភាពគណៈកម្មការសហគមន៍នេសាទរួមមាន ប្រធាន អនុប្រធាននិងសមាជិក។ គណៈកម្មការសហគមន៍នេសាទ ត្រូវបោះឆ្នោតជ្រើសរើសសមាជិក ទទួលបន្ទុកលេខាធិការមួយរូប និងសមាជិកទទួលបន្ទុកហិរញ្ញវត្ថុមួយរូប និងត្រូវពិភាក្សាបែងចែកភារកិច្ចសមាជិកផ្សេងទៀតតាមការជាក់ស្តែង ។

ប្រធានគណៈកម្មការសហគមន៍នេសាទទទួលខុសត្រូវដឹកនាំនិងគ្រប់គ្រងសហគមន៍នេសាទទាំងមូល។ អនុប្រធានគណៈកម្មការសហគមន៍នេសាទជាជំនួយការឱ្យប្រធាន ។

ប្រការ ១៣.-

គណៈកម្មការសហគមន៍នេសាទ មានអាណត្តិប្រាំ(៥)ឆ្នាំ ចាប់ពីថ្ងៃបោះឆ្នោត ហើយផុតកំណត់នៅ ពេលដែលមានគណៈកម្មការសហគមន៍នេសាទថ្មីដែលត្រូវបានបោះឆ្នោតជ្រើសរើស ក្នុងមហាសន្និបាតឱ្យចូល កាន់តំណែងជំនួស ក្នុងករណីសហគមន៍នេសាទ ដំណើរការមិនប្រក្រតី ដោយមូលហេតុដំណើរការមិនល្អ ឬអសមត្ថភាពក្នុង ការគ្រប់គ្រងសហគមន៍នេសាទ សមាជិកសហគមន៍នេសាទចំនួនមួយភាគ បី(១/៣) មាន សិទ្ធិស្នើសុំបើកមហាសន្និបាតវិសាមញ្ញដើម្បីបោះឆ្នោតជ្រើសរើសគណៈកម្មការសហគមន៍នេសាទថ្មី ។

ប្រការ ១៤.-

ក្នុងករណីដែលសមាជិកគណៈកម្មការសហគមន៍នេសាទ ណាម្នាក់អវត្តមាន ដោយគ្មានមូលហេតុ រយៈពេល បី (៣) ខែឬសុំលាលែងមុនចប់អាណត្តិបេក្ខជន ដែលមានឈ្មោះតាមសំឡេងគាំទ្រ បន្ទាប់ក្នុង ពេលបោះឆ្នោតជ្រើសរើសក្នុងមហាសន្និបាត កន្លងមកត្រូវបានជ្រើសតាំងជំនួស ។

ជំពូកទី ៦
របៀបរបបប្រជុំរបស់គណៈកម្មការសហគមន៍នេសាទ

ប្រការ ១៥.-

គណៈកម្មការសហគមន៍នេសាទ ត្រូវកំណត់របបប្រជុំឱ្យបានទៀងទាត់រៀងរាល់ខែ។ កិច្ចប្រជុំរបស់ គណៈកម្មការសហគមន៍នេសាទ អាចប្រព្រឹត្តទៅបានលុះត្រាតែមានសមាជិកគណៈកម្មការ ចូលរួមយ៉ាងតិច ចំនួន ២/៣ (ពីរភាគបី) នៃសមាជិករបស់គណៈកម្មការសហគមន៍នេសាទទាំងមូល ។

ប្រការ ១៦.-

ប្រធានគណៈកម្មការសហគមន៍នេសាទ ជាអ្នកកោះអញ្ជើញនិងធ្វើជាប្រធានគ្រប់កិច្ចប្រជុំ។ ក្នុងករណី ប្រធាន គណៈកម្មការសហគមន៍នេសាទ អវត្តមាន អនុប្រធាន ដែលបានការប្រគល់សិទ្ធិត្រូវធ្វើជាប្រធានអង្គ ប្រជុំ។ រាល់ការប្រជុំត្រូវមានកំណត់ហេតុ និងបញ្ជីវត្តមានច្បាស់លាស់។

ប្រធានអង្គប្រជុំ ត្រូវធានាឱ្យគ្រប់កិច្ចប្រជុំសហគមន៍នេសាទ ប្រព្រឹត្តទៅដោយលក្ខណៈប្រជាធិបតេយ្យ មានរបៀបរៀបរយនិងគ្មានការរំខាន ។

ប្រធានអង្គប្រជុំ អាចបណ្តេញសមាជិកអង្គប្រជុំណាម្នាក់ចេញពីកិច្ចប្រជុំបានក្នុងករណីដែលសមាជិក នោះធ្វើឱ្យខូចសណ្តាប់ធ្នាប់អង្គប្រជុំ ។

ប្រការ ១៧.-

ការសម្រេចលើបញ្ហាណាមួយ របស់សហគមន៍ ដូចមានចែងខាងក្រោមនេះគឺ ត្រូវអនុម័តដោយ កិច្ចប្រជុំរបស់ គណៈកម្មការសហគមន៍នេសាទ ដោយមានសម្លេងគាំទ្រយ៉ាងតិចលើសពីពាក់កណ្តាល នៃចំនួន សមាជិកគណៈកម្មការសហគមន៍នេសាទដែលមានវត្តមានក្នុងអង្គប្រជុំ។ ក្នុងករណីដែលមានសម្លេងស្មើគ្នា មតិ ប្រធានអង្គប្រជុំជាខ្ពត្តមានភាព៖

- សេចក្តីព្រាងកិច្ចព្រមព្រៀង និងផែនការគ្រប់គ្រងកន្លែងនេសាទសហគមន៍

- សេចក្តីព្រាងគម្រោងថវិកា ចំណូល និងចំណាយក្នុងសហគមន៍នេសាទ
- ការព្យួរសមាជិកភាព របស់សមាជិក ដែលមានកំហុស
- ការទទួលពាក្យសុំចូលជាសមាជិកថ្មី
- ការដាក់ទណ្ឌកម្មតាមបទបញ្ជាផ្ទៃក្នុង ដល់សមាជិកសហគមន៍នេសាទ ។

បន្ទាប់ពីកិច្ចប្រជុំចប់ភ្លាម ប្រធានគណៈកម្មការសហគមន៍នេសាទ ត្រូវចាត់ឱ្យធ្វើការជូនដំណឹងដល់សមាជិកសហគមន៍នេសាទអំពីសេចក្តីសម្រេចរបស់ខ្លួន។ សេចក្តីសម្រេចនៃអង្គប្រជុំរបស់គណៈកម្មការសហគមន៍នេសាទត្រូវចេញជាសាធារណៈ នៅទីស្នាក់ការសហគមន៍នេសាទឬសាលារៀន ក្នុងរយៈពេល៧ថ្ងៃយ៉ាងយូរ បន្ទាប់ពីការប្រជុំ។

ជំពូកទី ៧

មហាសន្និបាតសហគមន៍នេសាទ

ប្រការ ១៨.-

មហាសន្និបាតសហគមន៍នេសាទ ជាអង្គប្រជុំកំពូលដើម្បីធ្វើការអនុម័ត និងធ្វើសេចក្តីសម្រេចចិត្តទាំងឡាយ ក្នុងនាមសហគមន៍នេសាទ ។ មហាសន្និបាតកំណើតដំបូងរបស់សហគមន៍នេសាទ ត្រូវប្រារព្ធធ្វើឡើង បន្ទាប់ពី ក្រុមស្ថាបនិក បានរៀបចំរូបរាងនូវកិច្ចការទាំងឡាយដែលពាក់ព័ន្ធនឹងដំណើរការមហាសន្និបាត ។

ការកោះប្រជុំមហាសន្និបាតកំណើតដំបូងរបស់សហគមន៍នេសាទ ធ្វើឡើងដោយក្រុមប្រឹក្សារៀន ដោយមានការជួយសម្របសម្រួលពីសមត្ថកិច្ចរដ្ឋបាលជលផល តាមការស្នើសុំរបស់ក្រុមស្ថាបនិក ហើយត្រូវ មានការចូលរួមពី សមាជិកដែលបានដាក់ពាក្យស្នើសុំរួចមកហើយ ។

មហាសន្និបាតកំណើតដំបូងរបស់សហគមន៍នេសាទ អនុម័តនូវសេចក្តីសម្រេច និងកិច្ចការសំខាន់ ដូចខាងក្រោម៖

- អ្នកដែលដាក់ពាក្យសុំចូលជាសមាជិកសហគមន៍នេសាទ
- ឈ្មោះសហគមន៍នេសាទ
- លក្ខន្តិកៈនិងបទបញ្ជាផ្ទៃក្នុងសហគមន៍នេសាទ
- ការបោះឆ្នោតជ្រើសរើសគណៈកម្មការសហគមន៍នេសាទ ។

ប្រការ ១៩.-

មហាសន្និបាតសាមញ្ញត្រូវរៀបចំឡើង ១ឆ្នាំម្តង ដើម្បីសរុបលទ្ធផលការងារប្រចាំឆ្នាំនិងអនុម័តនូវកិច្ចការសំខាន់ៗរបស់សហគមន៍នេសាទ ។ ក្នុងករណីចាំបាច់សហគមន៍ អាចរៀបចំមហាសន្និបាតវិសាមញ្ញតាមការស្នើសុំពីសមាជិកសហគមន៍នេសាទ ចំនួនមួយ ភាគបី (១/៣) យ៉ាងតិច ។

ប្រការ ២០.-

គណៈកម្មការសហគមន៍នេសាទ អាចអញ្ជើញ រដ្ឋបាលជលផល អាជ្ញាធរមូលដ្ឋានឬក្រុមប្រឹក្សារៀន សមត្ថកិច្ចពាក់ព័ន្ធនឹងអ្នកគាំទ្រចូលរួមសង្កេតការណ៍ឬសម្របសម្រួលឬជាកិត្តិយសក្នុងមហាសន្និបាតសហគមន៍នេសាទ ។

ប្រការ ២១.-

លក្ខខណ្ឌនៃដំណើរការមហាសន្និបាតមានដូចខាងក្រោម ៖

- ត្រូវធ្វើការផ្សព្វផ្សាយសេចក្តីជូនដំណឹងជាសាធារណៈ និងបិទប្រកាសនៅសាលារៀន និងទីស្នាក់ការសហគមន៍នេសាទ
- ការកោះអញ្ជើញសមាជិកសហគមន៍នេសាទ ឱ្យចូលរួមមហាសន្និបាតសាមញ្ញត្រូវធ្វើឡើង ដប់(១០)ថ្ងៃយ៉ាងតិច មុនថ្ងៃបើកមហាសន្និបាត និង បី (៣) ថ្ងៃយ៉ាងតិចមុនថ្ងៃមហាសន្និបាតវិសាមញ្ញ
- មហាសន្និបាតសាមញ្ញឬវិសាមញ្ញអាចប្រជុំពិភាក្សាអនុម័តនិងសម្រេចបានលុះត្រាតែមានវត្តមានលើសពីពាក់កណ្តាល នៃចំនួនសមាជិកសហគមន៍នេសាទ
- អង្គប្រជុំមហាសន្និបាត ដឹកនាំដោយប្រធានគណៈកម្មការសហគមន៍នេសាទឬប្រធានអង្គប្រជុំដែលជ្រើសរើសដោយការអនុម័តក្នុងចំណោមសមាជិកវត្តមាន
- មហាសន្និបាតត្រូវអនុម័តលេខកាត់ត្រា ដើម្បីធ្វើកំណត់ហេតុ សេចក្តីសម្រេចនិងបញ្ជីវត្តមាន
- លេខកាត់ត្រា និង ប្រធានអង្គប្រជុំ ត្រូវចុះហត្ថលេខាលើកំណត់ហេតុ
- សមាជិកម្នាក់មានសំឡេងតែមួយគត់ ហើយមិនអាចបញ្ជូនមនុស្សមកតំណាងបានទេ
- សេចក្តីសម្រេចរបស់មហាសន្និបាតត្រូវយកសំឡេងលើសពីពាក់កណ្តាលនៃចំនួនសមាជិកដែលមានវត្តមាន ។

ប្រការ ២២.-

មហាសន្និបាតអនុម័ត ៖

- សេចក្តីសម្រេចដូចមានចែងក្នុងប្រការ ១៨ កថាខណ្ឌទី ៣ លក្ខន្តិកៈនេះ
- កិច្ចព្រមព្រៀងនិងផែនការគ្រប់គ្រងកន្លែងនេសាទសហគមន៍
- តួនាទី ភារកិច្ចនិងរចនាសម្ព័ន្ធរបស់គណៈកម្មការសហគមន៍នេសាទ
- ការសុំលាលែងឬការបណ្តេញចេញពីសមាជិកភាពឬពីសមាជិកគណៈកម្មការសហគមន៍នេសាទ
- របាយការណ៍ប្រចាំឆ្នាំរបស់គណៈកម្មការសហគមន៍នេសាទ
- គម្រោងចំណូល ចំណាយរបស់សហគមន៍នេសាទ។

ជំពូកទី ៨

ការបោះឆ្នោតជ្រើសរើសគណៈកម្មការសហគមន៍នេសាទ

ប្រការ ២៣.-

ចំនួនសមាជិកគណៈកម្មការសហគមន៍នេសាទ និងចំនួនបេក្ខជនឈរឈ្មោះ ត្រូវអនុម័តដោយមហាសន្និបាត។

ប្រការ ២៤.-

កិច្ចដំណើរការបោះឆ្នោតជ្រើសរើសគណៈកម្មការសហគមន៍នេសាទ គឺជាភារកិច្ចរបស់គណៈកម្មការរៀបចំការបោះឆ្នោត ដែលអនុម័តដោយមហាសន្និបាត ។ គណៈកម្មការរៀបចំការបោះឆ្នោត មានសមាសភាពពី បី(៣) ទៅ ប្រាំ(៥)នាក់ ដែលមានប្រធានអនុប្រធាននិងសមាជិក តាមការកំណត់ដាក់ស្តែងរបស់មហាសន្និបាត

និងត្រូវមានលក្ខណៈសម្បត្តិគ្រប់គ្រាន់មានចំណេះដឹងនិងមានសីលធម៌ល្អ ។ គណៈកម្មការរៀបចំការបោះឆ្នោត ត្រូវធ្វើការប្តេជ្ញាចិត្តបង្ហាញពីភាពស្មោះត្រង់ ។

ប្រការ ២៥.-

- គណៈកម្មការរៀបចំការបោះឆ្នោតមានភារកិច្ចដូចខាងក្រោម +
- ប្រកាសបេក្ខជនឈរឈ្មោះ
- ណែនាំអំពីនីតិវិធីនៃការបោះឆ្នោត
- បង្ហាញ រចនាសម្ព័ន្ធរបស់គណៈកម្មការសហគមន៍នេសាទ
- រាប់សន្លឹកឆ្នោតនិងសរុបលទ្ធផលជូនគណៈអធិបតី ដើម្បីប្រកាសជូនមហាសន្និបាត
- ភារកិច្ចរបស់គណៈកម្មការរៀបចំការបោះឆ្នោត ត្រូវបញ្ចប់ដោយស្វ័យប្រវត្តិ បន្ទាប់ពីការប្រកាសលទ្ធផលបោះឆ្នោតចប់ជាស្ថាពរ ។

ប្រការ ២៦.-

បេក្ខជនដែលទទួលបានសំឡេងឆ្នោតគាំទ្រច្រើនជាងគេបង្អស់ គឺជាប្រធានគណៈកម្មការសហគមន៍នេសាទ បេក្ខជនដែលទទួលបានសន្លឹកឆ្នោតបន្តបន្ទាប់ត្រូវទទួលបានតួនាទីជាអនុប្រធានជាសមាជិកគណៈកម្មការសហគមន៍នេសាទតាមលំដាប់លំដោយ។ ក្នុងករណីបេក្ខជនដែលមានសំឡេងគាំទ្រស្មើគ្នាត្រូវជ្រើសរើសស្ត្រី ឬបោះឆ្នោតរកអ្នកដែលមានសមត្ថភាព ដោយលើកដៃយកមតិលើសពីពាក់កណ្តាល នៃចំនួនសមាជិកសហគមន៍នេសាទដែលចូលរួម ។

ជំពូកទី ៩

លក្ខខណ្ឌនៃការរំសាយសហគមន៍នេសាទ និងនីតិវិធីដោះស្រាយវិវាទ

ប្រការ ២៧.-

- ការរំសាយសហគមន៍នេសាទត្រូវផ្អែកតាម +
- សំណើរបស់ខណ្ឌរដ្ឋបាលជលផល នៅពេលដែលពិនិត្យឃើញថា មានការរំលោភធ្ងន់ធ្ងរលើកិច្ចព្រមព្រៀងកន្លែងនេសាទសហគមន៍
- សេចក្តីសម្រេចមហាសន្និបាត ក្រោយពីរំសាយសហគមន៍នេសាទ ទ្រព្យសម្បត្តិរបស់សហគមន៍ត្រូវចាត់ចែងតាមការអនុម័តរបស់មហាសន្និបាតលើកលែងតែដែននេសាទដែលត្រូវប្រគល់ជូនរដ្ឋវិញ ។

ប្រការ ២៨.-

ក្នុងករណីមានការតវ៉ាចោទប្រកាន់ថា ដំណើរការបោះឆ្នោតជ្រើសរើសគណៈកម្មការសហគមន៍នេសាទមានភាពមិនប្រក្រតី អ្នកតវ៉ាត្រូវបង្ហាញភស្តុតាង ឱ្យបានច្បាស់លាស់អំពីភាពមិនប្រក្រតីនោះភ្លាមនៅមុនពេលប្រកាសលទ្ធផលបោះឆ្នោត ដើម្បីទុកលទ្ធភាពជូនមហាសន្និបាតពិនិត្យនិងសម្រេច ។

ប្រការ ២៩.-

- វិវាទទាំងឡាយនៅក្នុងសហគមន៍នេសាទ ត្រូវដោះស្រាយដូចខាងក្រោម +
- គណៈកម្មការសហគមន៍នេសាទ ត្រូវសម្រុះសម្រួលនិងដោះស្រាយរាល់វិវាទដែលកើតមានឡើងនៅ

ក្នុង សហគមន៍នេសាទរបស់ខ្លួន

- ក្នុងករណីគណៈកម្មការសហគមន៍នេសាទ ដោះស្រាយវិវាទនោះ ពុំបានសម្រេច ត្រូវបញ្ជូនសំណុំរឿងនោះ ទៅសមត្ថកិច្ចរដ្ឋបាលជលផលដើម្បីដោះស្រាយទៅតាមឋានានុក្រម ដោយមានការចូលរួមពីអាជ្ញាធរមូលដ្ឋាន និងសមត្ថកិច្ចពាក់ព័ន្ធតាមការចាំបាច់ ។
- ក្នុងករណីបញ្ហាវិវាទនោះ នៅតែមិនអាចដោះស្រាយបាន គណៈកម្មការសហគមន៍នេសាទ និង រដ្ឋបាលជលផលត្រូវបញ្ជូនសំណុំរឿងទៅតុលាការខេត្ត សាមី ដើម្បីដោះស្រាយតាមផ្លូវច្បាប់ ។

ប្រការ ៣០

សមាជិកសហគមន៍នេសាទរូបណា ដែលមិនគោរពតាមលក្ខន្តិកៈសហគមន៍នេសាទនេះ ត្រូវទទួល ទណ្ឌកម្មពី គណៈកម្មការសហគមន៍នេសាទឬមហាសន្និបាតសហគមន៍នេសាទ ទៅតាមកម្រិត នៃទោសកំហុស របស់ខ្លួន ។

ជំពូកទី ១០

នីតិវិធីនៃការកែប្រែលក្ខន្តិកៈនិងបទបញ្ជាផ្ទៃក្នុងសហគមន៍នេសាទ

ប្រការ ៣១.-

ការកែប្រែលក្ខន្តិកៈនិងបទបញ្ជាផ្ទៃក្នុងសហគមន៍នេសាទ ត្រូវសម្រេចដោយមហាសន្និបាត។ ការលើក សំណើ កែប្រែលក្ខន្តិកៈនិងបទបញ្ជាផ្ទៃក្នុងសហគមន៍នេសាទ ត្រូវធ្វើឡើងដោយសមាជិកយ៉ាងតិច មួយភាគបី (១/៣) នៃសមាជិកសហគមន៍នេសាទ ទាំងអស់ហើយសំណើនេះត្រូវដាក់ជូនគណៈកម្មការសហគមន៍នេសាទ មួយខែមុនបើកមហាសន្និបាត។ លក្ខន្តិកៈនិងបទបញ្ជាផ្ទៃក្នុងនេះអាចកែប្រែបានលុះត្រាតែមានសំឡេងយល់ព្រម លើសពីពាក់កណ្តាលនៃសមាជិកមហាសន្និបាតសហគមន៍នេសាទ ។

ជំពូកទី ១១

អវសានប្បញ្ញត្តិ

ប្រការ ៣២.

លក្ខន្តិកៈសហគមន៍នេសាទនេះត្រូវបានកែសម្រួលនិងអនុម័តដោយមហាសន្និបាតរបស់សហគមន៍នេសាទ លើកទី២ នៅថ្ងៃទី១៨ ខែសីហា ឆ្នាំ២០១៤ និងចូលជាធរមានចាប់ពីថ្ងៃចុះហត្ថលេខារបស់ប្រធានគណៈកម្មការ សហគមន៍នេសាទ។

ធ្វើនៅភ្នំពេញ ថ្ងៃទី ២៧ ខែ សីហា ឆ្នាំ ២០១៤
ប្រធានគណៈកម្មការសហគមន៍នេសាទកោះកុង

ហ៊ិន សា

ព្រះរាជាណាចក្រកម្ពុជា

ជាតិ សាសនា ព្រះមហាក្សត្រ



៥. បទបញ្ជាផ្ទៃក្នុងសហគមន៍នេសាទ

ឈ្មោះសហគមន៍នេសាទ : រកាគយ

ភូមិ : រកាគយក រកាគយខ ភូមិថ្មីក ភូមិថ្មីខ ពង្រ
ស្វាយតាហែន និងដំណាក់ល្អិត

ឃុំ : រកាគយ

ស្រុក : កងមាស

ខេត្ត : កំពង់ចាម

បទបញ្ជាផ្ទៃក្នុងសហគមន៍នេសាទ



ដើម្បីធានាការគ្រប់គ្រងសហគមន៍នេសាទ ឱ្យប្រព្រឹត្តទៅមានប្រសិទ្ធភាព និងមានរបៀបរៀបរយល្អ សហគមន៍នេសាទ **កោគយ** សម្រេចដាក់ចេញនូវបទបញ្ជាផ្ទៃក្នុងដូចខាងក្រោម ៖

ប្រការ១.-

គណៈកម្មការនិងសមាជិកសហគមន៍នេសាទគ្រប់រូបត្រូវមានការស្មោះត្រង់សាមគ្គីឯកភាពផ្ទៃក្នុងជួយស្ថាបនា ព្រមទាំងចូលរួមរៀនសូត្របច្ចេកទេសផ្សេងៗសម្រាប់បម្រើឱ្យការរីកចម្រើនរបស់សហគមន៍នេសាទ។

ប្រការ២.-

គណៈកម្មការសមាជិកសហគមន៍នេសាទឬបុគ្គលណាដែលបានកេងប្រវ័ញ្ចធ្វើឱ្យខូចខាតឬបាត់បង់ទ្រព្យសម្បត្តិនិងផលប្រយោជន៍សហគមន៍នេសាទត្រូវទទួលទណ្ឌកម្មដូចខាងក្រោមនេះ ៖

- ចំពោះសមាជិកសហគមន៍នេសាទឬបុគ្គលដទៃទៀតត្រូវសងឬទូទាត់ទៅតាមទំហំនៃការខូចខាតជាក់ស្តែងតាមការសម្រេចរបស់អង្គប្រជុំគណៈកម្មការសហគមន៍នេសាទ។ក្នុងករណីមិនព្រមសងត្រូវដាក់ជូនមហាសន្និបាតសម្រេច
- ចំពោះគណៈកម្មការសហគមន៍នេសាទត្រូវសងឬទូទាត់សងការខូចខាតតាមការសម្រេចរបស់មហាសន្និបាតប្រសិនបើនីតិវិធីខាងលើនេះនៅតែមិនអាចដោះស្រាយបានគឺត្រូវអនុវត្តតាមផ្លូវច្បាប់និងបទបញ្ជាជាធរមាន

ប្រការ៣.-

សមាជិកសហគមន៍នេសាទគ្រប់រូប ត្រូវតែចូលរួមមហាសន្និបាត និងរាល់កិច្ចប្រជុំរបស់សហគមន៍នេសាទតាមការកោះអញ្ជើញរបស់ប្រធានគណៈកម្មការសហគមន៍នេសាទ។ក្នុងករណីដែលសមាជិកសហគមន៍ណាមិនបានមកចូលរួមប្រជុំចំនួន៣ដង ជាប់គ្នាដោយគ្មានមូលហេតុច្បាស់លាស់ ត្រូវទទួលការណែនាំពីគណៈកម្មការសហគមន៍នេសាទ ករណីនៅតែមិនរាងចាលគណៈកម្មការត្រូវធ្វើសំណើទៅមហាសន្និបាតសម្រេចដើម្បីបញ្ឈប់ពីសមាជិកភាព។

ប្រការ៤.-

សិទ្ធិដាក់ទណ្ឌកម្ម ៖

ក-គណៈកម្មការសហគមន៍នេសាទ

- អប់រំណែនាំលើកទី១លើកទី២លើកទី៣
- ព្រមានផ្ទាល់មាត់ឬជាលាយលក្ខណ៍អក្សរ
- ព្យួរសមាជិកភាពរបស់សមាជិកសហគមន៍នេសាទ
- បញ្ជូនបញ្ជាទំនាស់ទៅមហាសន្និបាតសម្រេច
- ផ្អាកការនេសាទធ្វើកិច្ចសន្យាបញ្ឈប់ការនេសាទ និងរាយការណ៍ជាបន្ទាន់ទៅសមត្ថកិច្ចរដ្ឋបាលផល-

ផលចំពោះការនេសាទលើសទំហំចំនួននិងខុសប្រភេទពេលវេលាទីតាំងតាមការកំណត់នៅក្នុងផែនការគ្រប់គ្រងនិងកិច្ចព្រមព្រៀងនៅក្នុងកន្លែងនេសាទសហគមន៍។

ខ-មហាសន្និបាត

- អនុម័តការបណ្តេញចេញដូចមានចែងក្នុងប្រការ៧នៃលក្ខន្តិកៈសហគមន៍នេសាទ
- សម្រេចលើសំណងការខូចខាតលើទ្រព្យសម្បត្តិសហគមន៍នេសាទ
- សម្រេចដាក់ទណ្ឌកម្មដល់គណៈកម្មការ
- ដាក់ទណ្ឌកម្មដល់សមាជិកឬបុគ្គលដទៃដែលគណៈកម្មការមិនអាចដោះស្រាយបាន។

ប្រការ៥ .-

សមាជិកសហគមន៍នេសាទគ្រប់រូបត្រូវរាយការណ៍ជូនគណៈកម្មការសហគមន៍នេសាទ អំពីសំភារៈឧបករណ៍នេសាទដែលគ្រួសារនីមួយៗប្រើប្រាស់នៅក្នុងកន្លែងនេសាទសហគមន៍។

ប្រការ៦ .-

សមាជិកសហគមន៍នេសាទអាចប្រើប្រាស់ឧបករណ៍នេសាទជាលក្ខណៈគ្រួសារដែលអនុញ្ញាតឱ្យធ្វើនេសាទក្នុងកន្លែងនេសាទសហគមន៍នៅក្នុងរដូវបើកនិងបិទនេសាទ ផ្អែកតាមប្រកាស លេខៈ ៤៥៨ ប្រក.កសក ចុះថ្ងៃទី ២២ ខែតុលា ឆ្នាំ២០១២ របស់ក្រសួងកសិកម្ម រុក្ខាប្រមាញ់ និងនេសាទ ស្តីពីការកំណត់ប្រភេទឧបករណ៍នេសាទដែល អនុញ្ញាតឱ្យប្រើធ្វើនេសាទក្នុងដែននេសាទទឹកសាបនៃព្រះរាជាណាចក្រកម្ពុជា និងផ្អែកតាមផែនការគ្រប់គ្រងកន្លែងនេសាទសហគមន៍។

ហាមឃាត់ការប្រើប្រាស់ឧបករណ៍នេសាទចៃដន្យូមផ្សំនឹងម៉ាស៊ីនខ្យល់

ហាមឃាត់ដាច់ខាតចំពោះការធ្វើនេសាទគ្រប់ប្រភេទនៅក្នុងដែននេសាទឬកន្លែងនេសាទសហគមន៍ដោយប្រើប្រាស់ឧបករណ៍ដូចខាងក្រោម៖

- ឧបករណ៍ឆក់ត្រីនិងស្បែកមុងគ្រប់ប្រភេទ។
- គ្រឿងផ្ទុះនិងសារធាតុពុលគ្រប់ប្រភេទ។
- ឧបករណ៍ បូមបាចពង្រឹងផ្នែកណាមួយនៃដែននេសាទដែលបង្កមហន្តរាយដល់ធនធានជលផល។
- សម្រាស់ឬមធ្យោបាយផ្សេងទៀតដែលធ្វើឱ្យត្រីឬវាសត្វកុំ។
- ច្យុកសាងស្នូឬឧបករណ៍បាញ់ព្រួញដែលរួមផ្សំគ្រឿងឆ្កុះ។
- មងបោះមងកាំងឬមងពស់ផ្លាស់គ្រប់ប្រភេទ។
- មងឬអូសគ្រប់ប្រភេទដែលមានក្រឡាតូចជាងមួយសង្កីម៉ែត្រកន្លះ (១,៥ស.ម)ក្នុងដែននេសាទទឹកសាបឬកន្លែងនេសាទសហគមន៍។
- មងគ្រប់ប្រភេទដែលមានក្រឡាធំជាងដប់ប្រាំ(១៥)សង្កីម៉ែត្រ ក្នុងដែននេសាទទឹកសាបឬកន្លែងនេសាទសហគមន៍។
- អូសអូសគុប្បអូសហ៊ុមរួមផ្សំភ្លើងដែលធ្វើឱ្យត្រីឬវាសត្វកុំ។
- ឧបករណ៍នេសាទស្បែកមុងគ្រប់ប្រភេទនៅទឹកសាប។
- អូសអូសគ្រប់ប្រភេទនៅទឹកសាបនិងឈិបយន្ត។
- ព្រួញគ្រប់ប្រភេទដែលមានចន្លោះពីគ្រឿងមួយទៅគ្រឿងមួយតូចជាងមួយសង្កីម៉ែត្រកន្លះ(១,៥ស.ម)។
- ខ្សែចងគ្រប់ប្រភេទនិងមធ្យោបាយផ្សេងៗទៀតដែលបង្កលក្ខណៈឱ្យត្រីផ្តើល។
- ទំនប់រួមផ្សំដោយឧបករណ៍នេសាទគ្រប់ប្រភេទ។

- ឧបករណ៍នេសាទទំនើប ឬឧបករណ៍ដែលបង្កើតថ្មី ឬរបៀបនេសាទបែបថ្មី ដែលនាំមកនូវការបំផ្លាញ មធ្យមជាតិធនធានជលផលប្រព័ន្ធអេកូឡូស៊ីជលផលឬដែលគ្មានកំណត់ក្នុងប្រកាសរបស់រដ្ឋមន្ត្រីក្រសួងកសិកម្មរុក្ខាប្រមាញ់និងនេសាទ។

ហាមឃាត់ការផលិតការទិញការលក់ការដឹកជញ្ជូនការរក្សាទុកឧបករណ៍នេសាទស្បែកមុង គ្រប់ប្រភេទអូសអូសគូឈើបយន្តនិងអូសអូសទឹកសាបក្នុងបំណងធ្វើនេសាទ។

ហាមឃាត់ការចាក់ចោលការបោះចោលការបង្ហូរឬការបាចពង្រាយទៅក្នុងដែននេសាទនូវកាកសំណល់រឹង ឬរាវឬសារធាតុពុលដែលបានកំណត់ដោយច្បាប់និងលិខិតបទដ្ឋានគតិយុត្តិភាពនៃព្រះរាជាណាចក្រកម្ពុជានិងអនុសញ្ញា ឬសន្ធិសញ្ញាអន្តរជាតិស្តីពីការបំពុលបរិស្ថាន ឬការប្រព្រឹត្តសកម្មភាពដែលធ្វើឱ្យពុល ឬការបង្កគ្រោះថ្នាក់ដល់វាសិសត្វ និងវារីក្ខជាតិ។

ហាមឃាត់ដាច់ខាត ការធ្វើនេសាទគ្រប់ប្រភេទគ្រប់ប្រភេទនៅអន្លង់អភិរក្សឬកន្លែងអភិរក្សត្រីមេពូជ។

ប្រការ៧.-

សមាជិកសហគមន៍នេសាទដែល +

- ប្រព្រឹត្តជួយឬរារាំងមិនឱ្យសមាជិកដទៃអនុវត្តសិទ្ធិ និងកាតព្វកិច្ចដូចក្នុងប្រការ៥ នៃលក្ខន្តិកៈ ត្រូវព្យួរសមាជិកភាព ដោយគណៈកម្មការសហគមន៍នេសាទ ឬបណ្តេញចេញពីសមាជិកភាពដោយ មហាសន្និបាត
- មិនចូលរួមថែរក្សាការពារធនធានជលផលឬមិនរាយការណ៍ពីសកម្មភាពបទល្មើសជលផលត្រូវប្រមាណដោយគណៈកម្មការសហគមន៍នេសាទ
- ប្រើប្រាស់ឧបករណ៍ហាមឃាត់ធ្វើនេសាទខុសច្បាប់កាប់គ្នារានព្រៃលិចទឹកត្រូវទទួលការផ្ដន្ទាទោសតាមច្បាប់ស្តីពីជលផល
- ធ្វើនេសាទក្នុងកន្លែងអភិរក្សរបស់សហគមន៍នេសាទត្រូវផ្អាកការនេសាទហើយធ្វើកិច្ចសន្យាបញ្ឈប់ការនេសាទនិងរាយការណ៍ជាបន្ទាន់ទៅអាជ្ញាធរមូលដ្ឋាននិងរដ្ឋបាលជលផលមានសមត្ថកិច្ច
- អនុវត្តជួយនឹងបទប្បញ្ញត្តិច្បាប់ លក្ខន្តិកៈ បទបញ្ជាផ្ទៃក្នុង កិច្ចព្រមព្រៀង ឬ ផែនការគ្រប់គ្រងកន្លែងនេសាទសហគមន៍ត្រូវផ្អាកការនេសាទ ទទួលការព្រមានជាលាយលក្ខណ៍អក្សរ ធ្វើកិច្ចសន្យាបញ្ឈប់ការនេសាទ និងរាយការណ៍ជាបន្ទាន់ជូនទៅរដ្ឋបាលជលផលមានសមត្ថកិច្ច ដើម្បីដោះស្រាយតាមច្បាប់។

ប្រការ៨.-

ចំពោះអ្នកប្រើប្រាស់ធនធានជលផល ដែលមិនមែនជាសមាជិកសហគមន៍នេសាទ អាចមានសិទ្ធិចេញចូល និងនេសាទក្នុងកន្លែងនេសាទសហគមន៍ ប៉ុន្តែត្រូវជូនព័ត៌មានដល់គណៈកម្មការសហគមន៍នេសាទ ហើយធ្វើកិច្ចសន្យា និងគោរពកិច្ចព្រមព្រៀងកន្លែងនេសាទសហគមន៍ លក្ខន្តិកៈ បទបញ្ជាផ្ទៃក្នុង និងផែនការគ្រប់គ្រងកន្លែងនេសាទសហគមន៍ ព្រមទាំងបង់វិភាគទាន តាមការឯកភាពគ្នាជាមួយ គណៈកម្មការសហគមន៍នេសាទតាមរយៈពេលធ្វើនេសាទ និងតាមប្រភេទ និងចំនួនឧបករណ៍នេសាទ ដោយមានលិខិតស្នាមច្បាប់លាស់សម្រាប់ការថែរក្សា និងការគ្រប់គ្រងធនធានជលផលនៅក្នុងសហគមន៍នេសាទ។

ក្នុងករណីដែលអ្នកប្រើប្រាស់ធនធានជលផលដែលមិនមែនជាសមាជិកសហគមន៍នេសាទមិនបានគោរព
តាមប្រការនេះ គណៈកម្មការសហគមន៍នេសាទ មានសិទ្ធិបញ្ឈប់សកម្មភាពនេសាទរបស់ជននោះ ហើយធ្វើការ
អប់រំណែនាំ។

ប្រការ៩.-

បទបញ្ជាផ្ទៃក្នុងសហគមន៍នេសាទនេះ ត្រូវបានអនុម័តដោយមហាសន្និបាតរបស់សហគមន៍នេសាទលើក
ដំបូងនៅថ្ងៃទី១៨ ខែសីហា ឆ្នាំ២០១៤ និងចូលជាធរមានចាប់ពីថ្ងៃចុះហត្ថលេខាដោយប្រធានគណៈកម្មការ
សហគមន៍នេសាទ។

ធ្វើនៅសំណាក់ថ្ងៃទី ២៧ ខែ ៧ ៣ ឆ្នាំ ២០១៤
ប្រធានគណៈកម្មការសហគមន៍នេសាទកោគយ

 ភីសេ

ព្រះរាជាណាចក្រកម្ពុជា

ជាតិ សាសនា ព្រះមហាក្សត្រ



៦. សេចក្តីថ្លែងការណ៍នៃការបង្កើតសហគមន៍នេសាទ

ឈ្មោះសហគមន៍នេសាទ : រកាគយ

ភូមិ : រកាគយក រកាគយខ ភូមិថ្មីក ភូមិថ្មីខ ពង្រ
ស្វាយតាហែន និងដំណាក់ល្អិត

ឃុំ : រកាគយ

ស្រុក : កងមាស

ខេត្ត : កំពង់ចាម

ព្រះរាជាណាចក្រកម្ពុជា

ជាតិ សាសនា ព្រះមហាក្សត្រ

សេចក្តីថ្លែងការណ៍

នៃការបង្កើតសហគមន៍នេសាទរកាគយ

សហគមន៍នេសាទរកាគយបានធ្វើមហាសន្និបាតលើកទី២ របស់សហគមន៍នេសាទនៅថ្ងៃទី១៨ ខែសីហា ឆ្នាំ២០១៤ ដែលមានអ្នកចូលរួមបោះឆ្នោតចំនួន ១៦២នាក់ ក្នុងនោះស្រីចំនួន៧៥នាក់ និងបានរៀបចំរចនាសម្ព័ន្ធ សម្រាប់គ្រប់គ្រង និងដឹកនាំសហគមន៍នេសាទមានគណៈកម្មការចំនួន១១នាក់ ក្នុងនោះស្រី ចំនួន០៤នាក់ និង មានក្រុមល្អិតចំនួន ០៧នាក់។

យើងខ្ញុំសូមជម្រាបជូនលោកនាយខណ្ឌរដ្ឋបាលជលផលកំពង់ចាម មេត្តាជ្រាបថា ការផ្តួចផ្តើមគំនិត បង្កើតសហគមន៍នេសាទរកាគយ ដោយមានសំណូមពរពីប្រជាពលរដ្ឋដែលកំពុងរស់នៅភូមិរកាគយក រកាគយខ ភូមិថ្មីក ភូមិថ្មីខ ពង្រ ស្វាយតាហែន និងភូមិដំណាក់ស្លឹក ឃុំរកាគយ ស្រុកកងមាស ខេត្តកំពង់ចាម និងដោយមាន គោលនយោបាយកែទម្រង់ស៊ីជម្រៅវិស័យជលផលរបស់រាជរដ្ឋាភិបាល នៅថ្ងៃទី០៥ ខែមីនា ឆ្នាំ២០១២។ បន្ទាប់ ពីធ្វើមហាសន្និបាតលើកទី២ របស់សហគមន៍នេសាទរកាគយ រួចមកអាជ្ញាធរភូមិ ឃុំ ស្រុក ខណ្ឌរដ្ឋបាលជលផល កំពង់ចាម រដ្ឋបាលជលផល គណៈកម្មការសហគមន៍នេសាទ និងសមាជិក សហគមន៍នេសាទ បានសហការ គ្នាចូលរួមប្រជុំពិគ្រោះយោបល់រៀបចំ៖

- បញ្ជីឈ្មោះសមាជិកសហគមន៍នេសាទនិងគណៈកម្មការសហគមន៍នេសាទ
- លក្ខន្តិកៈនិងបទបញ្ជាផ្ទៃក្នុងរបស់សហគមន៍នេសាទ
- រចនាសម្ព័ន្ធរបស់សហគមន៍នេសាទ
- កិច្ចព្រមព្រៀងកន្លែងនេសាទសហគមន៍
- ផែនទីកន្លែងនេសាទសហគមន៍ មាត្រដ្ឋាន ១/៥០.០០០

កន្លែងនេសាទសហគមន៍រកាគយ មានក្រឡាផ្ទៃទំហំ ១.៩៥០ ហិកតា។ សហគមន៍នេសាទរកាគយ គ្របដណ្តប់ទៅដោយធនធានធម្មជាតិជាច្រើនដូចជា វាលស្មៅ ព្រៃឈើ ព្រៃលិចទឹក ព្រៃឫស្សី សត្វស្លាប និង ត្រីមេពូជ។ មុនការធ្វើមហាសន្និបាតកំណើតដំបូងរបស់សហគមន៍នេសាទធនធានទាំងនេះ មាននីត្តាការថយចុះ ជាលំដាប់ដោយសារមិនមាន ការចូលរួម គ្រប់គ្រង ការពារ និងការអភិរក្សធនធាន។

ដើម្បីដោះស្រាយបញ្ហានេះ អាជ្ញាធរភូមិ ឃុំ ស្រុក ខណ្ឌរដ្ឋបាលជលផលកំពង់ចាម រដ្ឋបាលជលផល គណៈកម្មការសហគមន៍នេសាទ និងសមាជិកសហគមន៍នេសាទ បានសហការគ្នាបង្កើតជាសហគមន៍នេសាទ ស្របតាមគោលនយោបាយរបស់រាជរដ្ឋាភិបាល ព្រះរាជក្រឹត្យស្តីពីការបង្កើតសហគមន៍នេសាទ អនុក្រឹត្យស្តីពី ការគ្រប់គ្រងសហគមន៍នេសាទ និងប្រកាសស្តីពីគោលការណ៍ណែនាំអំពីសហគមន៍នេសាទ។

ការបង្កើតសហគមន៍នេសាទរកាគយក្នុងគោលបំណង៖

- ដើម្បីឱ្យប្រជាពលរដ្ឋរស់នៅក្នុង ឃុំរកាគយ ចូលរួមគ្រប់គ្រង ការពារ អភិរក្ស និងប្រើប្រាស់ធនធាន ជលផល ប្រកបដោយចីរភាព និងធានាការបែងចែកផលប្រយោជន៍ធនធានជលផលជូនសមាជិក សហគមន៍នេសាទរកាគយប្រកបដោយសមធម៌។
- ដើម្បីឱ្យប្រជាពលរដ្ឋក្នុងឃុំ បានដឹងនិងទទួលស្គាល់កាន់តែច្បាស់នូវផលប្រយោជន៍ និងសារៈសំខាន់

នៃធនធានជលផល ព្រមទាំងមានគំនិតចូលរួមគ្រប់គ្រង និងការពារធនធានជលផលក្នុងសហគមន៍
នេសាទដោយផ្ទាល់ ។

- ដើម្បីលើកស្ទួយកម្រិតជីវភាព របស់ប្រជាពលរដ្ឋឃុំរកាគយ គណៈកម្មការសហគមន៍ និងសមាជិក
សហគមន៍នេសាទរកាគយ បានខិតខំចូលរួម គ្រប់គ្រង អភិរក្ស អភិវឌ្ឍ និងប្រើប្រាស់ធនធាន
ជលផលប្រកបដោយនិរន្តរភាព ស្របតាមលិខិតបទដ្ឋានគតិយុត្តិធម៌ ដែលពាក់ព័ន្ធនឹងសហគមន៍
នេសាទ ព្រមទាំងខិតខំរៀនសូត្រ កសាងទំនាក់ទំនងជាមួយអង្គការ ស្ថាប័នរដ្ឋ អង្គការនានា ដើម្បី
ស្វែងរកអ្នកជួយឧបត្ថម្ភគាំទ្របច្ចេកទេស និងថវិកា សម្រាប់ដំណើរការគ្រប់គ្រងរបស់សហគមន៍
នេសាទ។ ចាប់តាំងពីបង្កើតសហគមន៍នេសាទក្នុង ឆ្នាំ២០០៧ រហូតមកដល់សព្វថ្ងៃ គណៈកម្មការ
សហគមន៍នេសាទ និងសមាជិកសហគមន៍បានធ្វើការងារសំខាន់ៗ ដូចតទៅ៖

- សហការយាមល្អាតនៅកន្លែងនេសាទសហគមន៍ និងកន្លែងអភិរក្សត្រីមេពូជ
- ទប់ស្កាត់ការពង្រីកដីកសិកម្មក្នុងកន្លែងនេសាទសហគមន៍
- បទល្មើសនេសាទមានការចម្រុះជាលំដាប់
- បរិមាណផលត្រីក្នុងសហគមន៍នេសាទមានការកើនឡើងជាលំដាប់។

អាស្រ័យដូចបានជម្រាបជូនខាងលើ សូមលោកនាយឧណ្ណារដ្ឋបាលជលផលកំពង់ចាម មេត្តាពិនិត្យ និង
សម្រេចចុះកិច្ចព្រមព្រៀងកន្លែងនេសាទសហគមន៍រកាគយ ដើម្បីឱ្យសហគមន៍យើងខ្ញុំបាន ទទួលស្គាល់តាមផ្លូវ
ច្បាប់ដូចមានចែងក្នុង មាត្រា ២៤ នៃ អនុក្រឹត្យស្តីពីការគ្រប់គ្រងសហគមន៍នេសាទដោយក្តីអនុគ្រោះ ។

ដំណាក់កាល ថ្ងៃទី ១៩..... ខែ កញ្ញា ឆ្នាំ ២០១៤

ប្រធានគណៈកម្មការសហគមន៍នេសាទ

រកាគយ



ព្រះរាជាណាចក្រកម្ពុជា

ជាតិ សាសនា ព្រះមហាក្សត្រ



៧. ឯកសារផ្សេងៗ

ឈ្មោះសហគមន៍នេសាទ : រកាគយ

ភូមិ : រកាគយក រកាគយខ ភូមិថ្មីក ភូមិថ្មីខ ពង្រ
ស្វាយតាហែន និងដំណាក់ល្អិត

ឃុំ : រកាគយ

ស្រុក : កងមាស

ខេត្ត : កំពង់ចាម

ព្រះរាជាណាចក្រកម្ពុជា

ជាតិ សាសនា ព្រះមហាក្សត្រ

ប្រធានគណៈកម្មការសហគមន៍នេសាទរកាគយ

សូមតោរព្រួន

លោកនាយខណ្ឌរដ្ឋបាលជលផលកំពង់ចាម

កម្មវត្ថុ: សំណើសុំចុះកិច្ចព្រមព្រៀងកន្លែងនេសាទសហគមន៍រកាគយ ។

យោង: - អនុក្រឹត្យ លេខ២៥ អនក្រ. បក ចុះថ្ងៃទី២០ ខែមីនា ឆ្នាំ២០០៧ ស្តីពីការគ្រប់គ្រងសហគមន៍នេសាទ
- មហាសន្និបាតលើកទី២របស់សហគមន៍នេសាទធ្វើនៅ ថ្ងៃទី១៨ ខែសីហា ឆ្នាំ២០១៤ ។

លិខិតឆ្លង: កម្មវិធីចុះកិច្ចព្រមព្រៀងកន្លែងនេសាទសហគមន៍រកាគយ

សេចក្តីដូចមានចែងក្នុងកម្មវត្ថុ និង យោងខាងលើ ខ្ញុំបានសូមជម្រាបជូនលោកនាយខណ្ឌរដ្ឋបាលជលផលកំពង់ចាម មេត្តាជ្រាបថា សហគមន៍នេសាទ រកាគយ បានបង្កើតឡើងដោយស្ម័គ្រចិត្ត និងមានគំនិតផ្តួចផ្តើមបង្កើនជីវភាពរស់នៅរបស់ប្រជាពលរដ្ឋក្នុងភូមិរកាគយក រកាគយខ ភូមិថ្មីខ ភូមិថ្មីខ ពង្រ ស្វាយតាហែន និងភូមិដំណាក់ល្អិត ឃុំរកាគយ ស្រុកកងមាន ខេត្តកំពង់ចាម។ ចាប់តាំងពីធ្វើមហាសន្និបាតកំណើតដំបូងរបស់សហគមន៍នេសាទបានសាមគ្គីប្រាំពីរមករា គណៈកម្មការសហគមន៍ និងសមាជិកសហគមន៍នេសាទ បានចូលរួមអនុវត្តយ៉ាងសកម្មជាមួយខណ្ឌរដ្ឋបាលជលផលកំពង់ចាម រដ្ឋបាលជលផល និងអាជ្ញាធរដែនដី ។

លទ្ធផលគួរកត់សំគាល់ដូចជា៖

- បញ្ជីឈ្មោះ គណៈកម្មការសហគមន៍នេសាទ និងសមាជិកសហគមន៍នេសាទ
- លក្ខន្តិកៈ និងបទបញ្ជាផ្ទៃក្នុងរបស់សហគមន៍នេសាទ
- រចនាសម្ព័ន្ធរបស់គណៈសហគមន៍នេសាទ
- កិច្ចព្រមព្រៀងកន្លែងនេសាទសហគមន៍
- ផែនទីកន្លែងនេសាទសហគមន៍ មាត្រដ្ឋាន ១/៥០.០០០
- សហការយាមល្អាកកន្លែងនេសាទសហគមន៍ និងកន្លែងអភិរក្សត្រីមេលូង
- ចូលរួមបង្ក្រាបបទល្មើសនេសាទ
- ទប់ស្កាត់ការពង្រីកដីកសិកម្ម ។

យោងតាមសកម្មភាពនិងលទ្ធផលដែលទទួលបាន ប្រធានគណៈកម្មការសហគមន៍នេសាទរកាគយ សូមស្នើចុះកិច្ចព្រមព្រៀងកន្លែងនេសាទសហគមន៍រកាគយ ជាមួយលោកនាយខណ្ឌរដ្ឋបាលជលផលកំពង់ចាម អាស្រ័យហេតុនេះសូមលោកនាយខណ្ឌរដ្ឋបាលជលផលកំពង់ចាម មេត្តាពិនិត្យលើលទ្ធភាព និងរៀបចំកម្មវិធីចុះកិច្ចព្រមព្រៀងកន្លែងនេសាទសហគមន៍រកាគយ តាមការស្នើសុំខាងលើ ព្រមទាំងផ្តល់ការគាំទ្រដល់សហគមន៍នេសាទរបស់យើងខ្ញុំដើម្បីគ្រប់គ្រងធនធានជលផល និងប្រើប្រាស់ធនធានជលផលក្នុងតំបន់ឱ្យទទួលបានជោគជ័យ សម្រាប់កូនចៅជំនាន់ក្រោយ។

សូមលោកនាយខណ្ឌរដ្ឋបាលជលផលមេត្តាទទួលនូវការគោរពដ៏ខ្ពង់ខ្ពស់ពីយើងខ្ញុំ ។

ដំណាក់ល្អិត ថ្ងៃទី...19.....ខែ...សីហា.....ឆ្នាំ ២០១៤

ប្រធានគណៈកម្មការសហគមន៍នេសាទរកាគយ





ព្រះរាជាណាចក្រកម្ពុជា

ជាតិ សាសនា ព្រះមហាក្សត្រ



ក្រសួងកសិកម្ម រុក្ខាប្រមាញ់ និង នេសាទ



លេខ ០០៣២៩ កសក

ប្រកាស

ស្តីពី

ការចុះបញ្ជីសហគមន៍នេសាទចំនួន១៧ នៅខេត្តក្រចេះ ខេត្តកំពង់ចាម និងខេត្តព្រៃវែង

រដ្ឋមន្ត្រីក្រសួងកសិកម្ម រុក្ខាប្រមាញ់ និងនេសាទ

- បានឃើញរដ្ឋមន្ត្រីនៃព្រះរាជាណាចក្រកម្ពុជា
- បានឃើញព្រះរាជក្រឹត្យលេខ នស/រកត/០៩១៣/៩០៣ ចុះថ្ងៃទី២៤ ខែកញ្ញា ឆ្នាំ២០១៣ ស្តីពីការតែងតាំង រាជរដ្ឋាភិបាលនៃព្រះរាជាណាចក្រកម្ពុជា
- បានឃើញព្រះរាជក្រមលេខ០២/នស/៩៤ ចុះថ្ងៃទី២០ ខែកក្កដា ឆ្នាំ១៩៩៤ ដែលប្រកាសឱ្យប្រើច្បាប់ស្តីពី ការរៀបចំនិងការប្រព្រឹត្តទៅនៃគណៈរដ្ឋមន្ត្រី
- បានឃើញព្រះរាជក្រមលេខ នស/រកម/០១៩៦/១៣ ចុះថ្ងៃទី២៤ ខែមករា ឆ្នាំ១៩៩៦ ដែលប្រកាសឱ្យប្រើ ច្បាប់ស្តីពីការបង្កើតក្រសួងកសិកម្ម រុក្ខាប្រមាញ់ និងនេសាទ
- បានឃើញព្រះរាជក្រមលេខ នស/រកម/០៥០៦/០១១ ចុះថ្ងៃទី២១ ខែឧសភា ឆ្នាំ២០០៦ ដែលប្រកាសឱ្យ ប្រើច្បាប់ស្តីពីជលផល
- បានឃើញព្រះរាជក្រឹត្យលេខ នស/រកត/០៥០៥/២៤០ ចុះថ្ងៃទី២៩ ខែឧសភា ឆ្នាំ២០០៥ ស្តីពីការបង្កើត សហគមន៍នេសាទ
- បានឃើញអនុក្រឹត្យលេខ១៧ អនក្រ.បក ចុះថ្ងៃទី០៧ ខែមេសា ឆ្នាំ២០០០ ស្តីពីការរៀបចំនិងការប្រព្រឹត្ត ទៅរបស់ក្រសួងកសិកម្ម រុក្ខាប្រមាញ់ និងនេសាទ
- បានឃើញអនុក្រឹត្យលេខ១៨៨ អនក្រ.បក ចុះថ្ងៃទី១៤ ខែវិច្ឆិកា ឆ្នាំ២០០៨ ស្តីពីការកែសម្រួលអគ្គនាយកដ្ឋាន នៃក្រសួងទៅជាអគ្គលេខាធិការដ្ឋាន ការដំឡើងរដ្ឋបាលព្រៃឈើ រដ្ឋបាលជលផលឱ្យមានថ្នាក់ស្មើអគ្គនាយកដ្ឋាន ការដំឡើងនាយកដ្ឋានក្សេត្រសាស្ត្រនិងកែលម្អដីកសិកម្មឱ្យទៅជាអគ្គនាយកដ្ឋានកសិកម្ម និងការកែសម្រួល អគ្គនាយកដ្ឋានចម្ការកៅស៊ូទៅជាអគ្គនាយកដ្ឋានកៅស៊ូ ស្ថិតក្រោមការគ្រប់គ្រងរបស់ក្រសួងកសិកម្ម រុក្ខា- ប្រមាញ់ និងនេសាទ
- បានឃើញអនុក្រឹត្យលេខ២៥ អនក្រ.បក ចុះថ្ងៃទី២០ ខែមីនា ឆ្នាំ២០០៧ ស្តីពីការគ្រប់គ្រងសហគមន៍នេសាទ
- បានឃើញប្រកាសលេខ៦៨១ ប្រក.កសក.ប ចុះថ្ងៃទី២៧ ខែធ្នូ ឆ្នាំ២០១០ ស្តីពីការរៀបចំនិងការប្រព្រឹត្តទៅ របស់ការិយាល័យនិងមន្ទីរពិសោធន៍ចំណុះនាយកដ្ឋាននិងវិទ្យាស្ថានក្រោមឱវាទរដ្ឋបាលជលផល
- បានឃើញប្រកាសលេខ៣១៦ ប្រក.កសក ចុះថ្ងៃទី១៣ ខែកក្កដា ឆ្នាំ២០០៧ ស្តីពីគោលការណ៍ណែនាំអំពី សហគមន៍នេសាទ
- យោងតាមសំណើរបស់ប្រតិភូរាជរដ្ឋាភិបាលកម្ពុជាទទួលបន្ទុកជាប្រធានរដ្ឋបាលជលផល

សម្រេច

ប្រការ ១._

ត្រូវបានចុះបញ្ជីជាផ្លូវការនិងទទួលស្គាល់ដោយក្រសួងកសិកម្ម រុក្ខាប្រមាញ់ និងនេសាទនូវសហគមន៍ នេសាទចំនួន១៧ រួមមាន៖ ខេត្តក្រចេះចំនួន០៤សហគមន៍នេសាទ ខេត្តកំពង់ចាមចំនួន០២សហគមន៍នេសាទ និងខេត្តព្រៃវែងចំនួន១១សហគមន៍នេសាទ ដែលមានឈ្មោះសហគមន៍នេសាទ ចំនួនសមាជិក ចំនួនគណៈកម្មការ ទំហំកន្លែងនេសាទសហគមន៍ ឈ្មោះ ភូមិ ឃុំ ស្រុក ខេត្ត និងនិយាមកាជាចំណុចគោលនៃព្រំប្រទល់កន្លែងនេសាទសហគមន៍ ដូចមាននៅក្នុងតារាងនិងផែនទីកន្លែងនេសាទសហគមន៍នីមួយៗជាឧបសម្ព័ន្ធគ្នាប់ប្រកាសនេះ។

ប្រការ ២._

ព្រំប្រទល់កន្លែងនេសាទសហគមន៍នីមួយៗដែលបានកំណត់ក្នុងផែនទី ដូចមានចែងក្នុងប្រការ១ខាងលើ ត្រូវបានទទួលស្គាល់ដោយនាយឧទ្ធរដ្ឋបាលជលផល អាជ្ញាធរដែនដី ប្រធានរដ្ឋបាលជលផល និងរដ្ឋមន្ត្រីក្រសួងកសិកម្ម រុក្ខាប្រមាញ់ និងនេសាទ។

ប្រការ ៣._

ទំហំកន្លែងនេសាទសហគមន៍ និយាមកាជាចំណុចគោលនៃព្រំប្រទល់កន្លែងនេសាទសហគមន៍ ចំនួនភូមិ និងទីតាំងភូមិសាស្ត្ររបស់សហគមន៍ដូចមានចែងក្នុងប្រការ១ អាចកែប្រែបានតាមការចាំបាច់ដោយប្រកាសរបស់រដ្ឋមន្ត្រីក្រសួងកសិកម្ម រុក្ខាប្រមាញ់ និងនេសាទ។

ប្រការ ៤._

បទប្បញ្ញត្តិទាំងឡាយណាដែលផ្ទុយនឹងប្រកាសនេះ ត្រូវទុកជានិរាករណ៍ ។

ប្រការ ៥._

អគ្គលេខាធិការ អគ្គាធិការ នាយកឧទ្ធរដ្ឋបាលជលផល ប្រធានរដ្ឋបាលជលផល អគ្គនាយកនៃអគ្គនាយកដ្ឋានកសិកម្ម ប្រធាននាយកដ្ឋានកិច្ចការរដ្ឋបាល ប្រធាននាយកដ្ឋាននីតិកម្មកសិកម្ម ប្រធាននាយកដ្ឋានគណនេយ្យហិរញ្ញវត្ថុ ប្រធាននាយកដ្ឋានផែនការនិងស្ថិតិ ប្រធានគ្រប់អង្គភាពពាក់ព័ន្ធក្រោមឱវាទក្រសួងកសិកម្ម រុក្ខាប្រមាញ់ និងនេសាទ ប្រធានមន្ទីរកសិកម្មខេត្តពាក់ព័ន្ធ និងប្រធានគណៈកម្មការសហគមន៍នេសាទត្រូវទទួលបន្ទុកអនុវត្តប្រកាសនេះតាមភារកិច្ចរៀងៗខ្លួន ចាប់ពីថ្ងៃចុះហត្ថលេខាតទៅ ។

រាជធានីភ្នំពេញ ថ្ងៃទី ០៦ ខែ ឧសភា ឆ្នាំ ២០១៦

រដ្ឋមន្ត្រី

ក្រសួងកសិកម្ម រុក្ខាប្រមាញ់ និងនេសាទ

កន្លែងទទួល៖

- ក្រសួងព្រះបរមរាជវាំង
- អគ្គលេខាធិការដ្ឋានព្រឹទ្ធសភា
- អគ្គលេខាធិការដ្ឋានរដ្ឋសភា
- ទីស្តីការគណៈរដ្ឋមន្ត្រី
- ក្រសួងមហាផ្ទៃ
- ក្រសួងសេដ្ឋកិច្ចនិងហិរញ្ញវត្ថុ
- ក្រសួង ស្ថាប័នពាក់ព័ន្ធ
- ឧទ្ធរដ្ឋបាលជលផលអគ្គមហាសេនាបតីតេជោ នាយករដ្ឋមន្ត្រី
- ឧទ្ធរដ្ឋបាលជលផល ឯកឧត្តម លោកជំទាវឧបនាយករដ្ឋមន្ត្រី
- សាលាខេត្តពាក់ព័ន្ធ
- ដូចប្រការ៤
- រាជកិច្ច
- ឯកសារ កាលប្បវត្តិ



ហង្ស អ៊ុក វ៉ិប៊ុន

ឧបសម្ព័ន្ធ: ភ្ជាប់ប្រកាសលេខ.....០០០៣...ក...ខ...ឃ...ង...ច...ឆ......ខែ...ឆ្នាំ...២០១៤

សហគមន៍នេសាទក្នុងខេត្តក្រចេះ: ខេត្តកំពង់ចាម និងខេត្តព្រៃវែង

ល.រ	ឈ្មោះ:សហគមន៍ នេសាទ	ចំនួន សមាជិក (នាក់)	ចំនួនសមាជិក គណៈកម្មការ សហគមន៍	ទំហំផ្ទៃ សហគមន៍ (ហិកតា)	ភូមិ	ឃុំ/សង្កាត់	ស្រុក/ ក្រុង	Projection :UTM, Everest 1830, Datum : Indian 1960, Zone : 48 N, Unit: Meter	
								(X,Y)	(X,Y)
១. ខេត្តក្រចេះ:									
០១	វាលខ្យង	១០២	៩	៦៨៩,០៨	សំរឹន	កំពង់ចាម	សំបូរ	A- 604071, 1414129 B- 604310, 1414196 C- 604457, 1412059 D- 603739, 1411673	E- 602165, 1413284 F- 602027, 1417649 G- 603003, 1417812
០២	កាំងយាយម៉ៅ	១១៣	៩	៦៧១,៧៩	យាវ	កំពង់ចាម	សំបូរ	A- 603739, 1411673 B- 603392, 1409954 C- 602165, 1413284	D- 600515, 1418928 E- 601656, 1418595
០៣	ខ្សាច់ស្វាយប្រឹម ប្រិយ	៩៨	៩	២៤៥,៩៤	ទន្ស្សាងធ្លាក់	កំពង់ចាម	សំបូរ	A- 600515, 1418938 B- 601089, 1411210 C- 602165, 1413284	D- 602513, 1422825 E- 601656, 1418598
០៤	ក្រហមគោលបាក់	១៣១	៩	៤៨៤,៧៩	អារជន	កំពង់ចាម	សំបូរ	A- 601985, 1423093 B- 603646, 1425850 C- 605014, 1427480 D- 605884, 1428849	E- 606308, 1428425 F- 605437, 1427247 G- 602513, 1412825

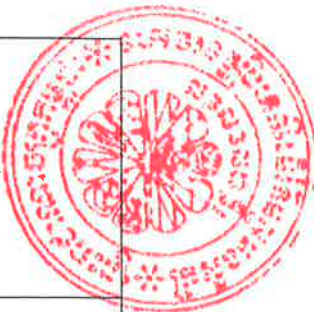

២. ខេត្តកំពង់ចាម

09	បឹងបេ០៦	១.៣៤២	១១	៩.៧៨៧,៥ 0	<p>-ប្រែកកុយ -អន្លង់គគីរ -អូរស្វាយលិច -អូរស្វាយកើត -ខ្ទប់លើ -ល្វាក្រោម -អន្លង់គគីរ -ស្តៅ -កង់តាលឹងទី១ -កង់តាលឹងទី២ -កង់តាលឹងទី៣ -កង់តាលឹងទី៤ -កង់តាលឹងទី៥ -កង់តាលឹងទី៦ -កង់តាលឹងទី៧ -កង់តាលឹងទី៨ -កង់តាលឹងទី៩ -ប្រែកលីវទី១ -ប្រែកលីវទី២ -ប្រែកលីវទី៣ -ប្រែកលីវទី៤ -ប្រាយក្រចៅទី១</p>	<p>-ប្រែកកុយ -ស្តៅ -កង់តាលឹង</p>	កង់តាល	<p>A- 500630, 1311383 B- 500061, 1312624 C- 500525, 1315089 D- 500642, 1316362 E- 502069, 1317165 F- 503744, 1316244 G- 511002, 1319722 H- 515092, 1320787 I- 516399, 1312060 J- 517252, 1320022 K- 516045, 1319115 L- 514907, 1318556</p>	<p>M- 514062, 1317762 N- 514031, 1317762 O- 513631, 1316347 P - 513954, 1315002 Q- 513900, 1312688 R- 513285, 1312664 S- 513308, 1312349 T- 513570, 1312049 U- 515246, 1312872 V - 509941, 1310673 W-507919,1310174 X- 506143, 1310666 Y- 504560, 1311827</p>
----	---------	-------	----	--------------	--	--	--------	--	---



0២	រកាគយ	៣៣១	១១	១.៩៥០	<ul style="list-style-type: none"> -រកាគយ.ក -រកាគយ.ខ -ភូមិថ្មី.ក -ភូមិថ្មី.ខ -៧៦ -ស្វាយតាសែន -ដំណាក់ស្លឹក 		រកាគយ	កងមាស	<ul style="list-style-type: none"> A- 537732, 1319491 B- 534904, 1319835 C- 530561, 1320809 	<ul style="list-style-type: none"> D- 534351, 1324091 E- 536639, 1323986 F- 537225, 1322077
					<ul style="list-style-type: none"> -ប្រាយក្របៅទី២ -ស្វាយស្រែណោះទី១ -ស្វាយស្រែណោះទី២ -រកាគរ -ខ្មៅទី១ -ខ្មៅទី២ -ខ្មៅទី៣ -វ៉ារន្ទទី១ -វ៉ារន្ទទី២ -វ៉ារន្ទទី៣ -ព្រែកប្រណាក់ -គកក្របី -វាយប៉ាយលើ 		-វាយប៉ាយ			



៣. ខេត្តសៀមរាប

០១	ស៊ីធរកណ្តាល	២៨៥	១១	៦.១៥៣	<ul style="list-style-type: none"> -ប្រែកសណ្តែក -ប្រែកញ្ជី -ប្រែកចង្ក្រានលើ -ប្រែកចង្ក្រានក្រោម -បារប៊ូយ័រ -ល្ង -អំបាំងចៃ -កាងទន្លេក្រោម -កាងស្រែ -ព្រំមុខ -កាងទន្លេលើ -លាំង -ព្រៃលាន -ចារ -អន្លង់សរ -ប្រពៃណី -កំការ -ញី -តាគ្រាប -កំប្រៅ -ទួលស្រីង -បន្ទីចស្វាយ -ផាត់សណ្តែក 	<ul style="list-style-type: none"> -ប្រែកចង្ក្រាន -ល្ង -វលែច -ញីទឹមួយ 	ស៊ីធរ កណ្តាល	<ul style="list-style-type: none"> A-540651, 1302517 B-540741, 1302998 C-540379, 1307005 D-540496, 1307836 E-539994, 1308195 F-539997, 1308989 G-538920, 1309791 H-538486, 1309815 I-538143, 1310112 J-537758, 1310012 K-537081, 1310581 L-537143, 1310800 M-536292, 1311367 N-536108, 1311896 O-535653, 1311280 P-534149, 1310715 Q-534150, 1310716 R-532511, 1310616 S-532030, 1310197 	<ul style="list-style-type: none"> T-531414, 1310443 U-531967, 1309702 V-531575, 1309001 W-531108, 1309300 X-531881, 1305070 Y-538338, 1302776 Z-541592, 1305519 a-542431, 1305030 b-542702, 1305308 c-542374, 1305931 d-542794, 1306352 e-543399, 1306228 f-543416, 1306437 g-542268, 1307524 h-542292, 1307768 i-541935, 1307762 j-541129, 1309136 k-541380, 1306609 l-541602, 1306206
----	-------------	-----	----	-------	---	---	-----------------	---	---



0២	កន្លឹកសែនជ័យ	២៥០	១១	៣.៦៧១	<ul style="list-style-type: none"> -ទូលអង្គឃុំ -ប្រែកប្រែរលី -ប្រែកប្រែក្រោម -បាក់ដោក -អន្លង់ទ្រា -ពោធិ៍រៀងតូង -ពោធិ៍រៀងធំ -យាយសល់ -វាលច្រក -ថ្មី -អង្គរយស -តាម៉ា -តាមែង -ច្រាំងទទឹង -ប្រែកផ្កា -ប្រែកអន្លូ 	-ប្រែកប្រែ	-ពោធិ៍រៀង	<ul style="list-style-type: none"> A-529862, 1265590 B-530665, 1266456 C-530961, 1266510 D-527599, 1272122 E-527411, 1271901 F-526950, 1273051 G-526279, 1274995 H-526436, 1275004 I-526710, 1274004 J-528537, 1274003 K-528752, 1277299 	<ul style="list-style-type: none"> L-527757, 1278617 M-525014, 1277736 N- 525186, 1275845 O- 524535, 1273030 P -525300, 1273027 Q-526532, 1269357 R- 526554, 1267043 S- 527391, 1266335 T- 528315, 1265762 U-528989, 1266478
0៣	បាទងសាមគ្គីប្រាំពីរ មករា	៩៥	១១	៣.៦២៣	<ul style="list-style-type: none"> -បារាយណ៍លិច -ភូមិលេខ១ -ភូមិលេខ២ -ប្រែកល្អៀង -ពន្លៃ -ស្តៅ -ពាមស្តី -អន្លង់ទ្រា 	-បារាយណ៍ -កំពង់លាវ	-ប្រែកល្អៀង -ពាមក	<ul style="list-style-type: none"> A-534945, 1261132 B-534934, 1262282 C-534278, 1263940 D-534847, 1264856 E-535271, 1269421 F-532908, 1269247 G-532652, 1268669 H-533401, 1268094 I-532945, 1266942 	<ul style="list-style-type: none"> J-531167, 1266211 K-531724, 1265275 L- 531410, 1264933 M-531711, 1264236 N- 532269, 1263912 O- 532919, 1262559 P-532436, 1262057 Q-532921, 1260942

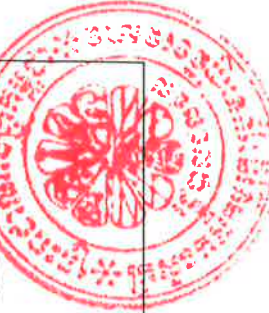

០៤	តេជោមេកឹង	១.៨២១	១១	៤.៣១៦	-ខ្យល់ -អំពៅព្រៃ -ស្វាយជ្រៃ -ដីស្រែត -ព្រៃថ្មី -កោះរកា	-កោះសំពៅ -កោះរការ	-ពាមជរ	A-522046, 1205906 B-522123, 1206571 C-523003, 1206571 D-522978, 1212655 E-523242, 1213015	F-526452, 1213015 G-529484, 1204753 H-529245, 1204259 I-526576, 1203799 J-524118, 1204699
០៥	តេជោពោធិ៍ថ្មី	១៦៥	១១	១.៥៧៦	-អំពៅព្រៃ -ពោធិ៍ថ្មី -ស្វាយអណ្តូង	-កោះសំពៅ	-ពាមជរ	A-529371, 1205846 B-530987, 1206293 C-532983, 1205011 D-534964, 1205001 E-535536, 1202336	F-535658, 1202253 G-535172, 1201438 H-531586, 1203385 I-529409, 1204243
០៦	តេជោបឹងពោង	២៥៧	១១	៣.៤៧០	-កោះបេក -មានជ័យ -កោះពាមរាំង -ស្ពាន -កំពង់ប្រាសាទ -តាហ៊ុយ -ទឹករិល -ខ្ទប់ -សំបូរ -ព្រែកជ្រៅ -បង្អែក	-កោះបេក -កំពង់ប្រាសាទ សាទ -ព្រែកសំបូរ -ស្វាយភ្លោះ	-ពាមជរ	A-524115, 1213006 B-524787, 1222506 C-525804, 1226611 D-526985, 1226593	E-527003, 1227810 F-528801, 1227764 G-526458, 1212988
០៧	តេជោសង្ក្រាន្ត សែនជ័យ	១៤៥	១១	២.២២១	-លេខ៣ -លេខ៦ -ជើងទឹក ក	-កំពង់លាវ -ជើងទឹក	-ព្រៃវែង	A-532907, 1269214 B-532178, 1273589 C-531827, 1273589 D-530503, 1275480 E-531421, 1278801	H-535229, 1282983 I-537552, 1281043 J-534365, 1279503 K-532745, 1277289 L-533906, 1271888



					<ul style="list-style-type: none"> -រឹងទឹក ៩ -កំពង់អាទង់ -ស្វាយសុខោ -កំពង់ក្របួន -ស្វាយកំពង់ព្រួញ -ប្រែកន្លាង -ពពិស -ប្រាស 	<ul style="list-style-type: none"> -ប្រែកន្លាង 	<ul style="list-style-type: none"> -ពោធិ៍រៀង 	<ul style="list-style-type: none"> F-533609, 1279125 G-534476, 1281529 	<ul style="list-style-type: none"> M-533798, 1271321 N-534716, 1269349
០៨	សាមគ្គីបឹងក្រចាប់	៩២	១១	៧.៥០៨	<ul style="list-style-type: none"> -តាកែវ -សហករណ៍ -ខ្ពំ -ជង្គៀបក្តាម -ចំណងទាក់ -បឹងក្រទឹប -ជាងដែក -តាមាស -ហ្វូច -ប្រែម្តង -អង្គ -អង្រែង -ក្រាំងរំង -ឧតញ្ជាសឹង -ពញាកើត -ប្លឹង 	<ul style="list-style-type: none"> -ពាមមន្ទារ -ជាងដែក 	<ul style="list-style-type: none"> -កំពង់ ត្រាំបែក 	<ul style="list-style-type: none"> A-546682, 1211972 B-546356, 1211972 C-548890, 1217157 D-548981, 1221585 E-549138, 1221598 F-550261, 1220932 	<ul style="list-style-type: none"> G-551972, 1220801 H-555028, 1222642 I-555955, 1222669 J-555067, 1216334 K-555890, 1211019 L-555485, 1210353



០៩	រាជរដ្ឋាភិបាល	៧២	១១	៦៦៩	<ul style="list-style-type: none"> -ការផ្សព្វផ្សាយ -ការផ្សព្វផ្សាយ -ការផ្សព្វផ្សាយ -ការផ្សព្វផ្សាយ -ការផ្សព្វផ្សាយ -ការផ្សព្វផ្សាយ 	<ul style="list-style-type: none"> -បន្ទាយចក្រី -ព្រះស្តេច 	<ul style="list-style-type: none"> A-537545, 1233438 B-537529, 1231002 C-534769, 1228303 D-534198, 1228210 E-533905, 1229367 F-534214, 1229675 	<ul style="list-style-type: none"> G-535093, 1229645 H-536115, 1230945 I-536666, 1233546 J-534754, 1234255 K-534760, 1234543
១០	ព្រះរាជាណាចក្រកម្ពុជា	៥២	១១	១.៥៣៧	<ul style="list-style-type: none"> -ប្រឹក្សាភិបាល -ប្រឹក្សាភិបាល -ប្រឹក្សាភិបាល -ប្រឹក្សាភិបាល -ប្រឹក្សាភិបាល 	<ul style="list-style-type: none"> -ព្រះស្តេច 	<ul style="list-style-type: none"> A-532205, 1261849 B-532784, 1260961 C-533685, 1254088 D-531721, 1251949 E-530833, 1251532 	<ul style="list-style-type: none"> F-531735, 1252487 G-531882, 1253375 H-531936, 1255325 I-529986, 1257061 J-529999, 1259818
១១	អង្គការសហប្រជាជាតិ	២២៦	១១	២.៧៥២	<ul style="list-style-type: none"> -អង្គការសហប្រជាជាតិ -អង្គការសហប្រជាជាតិ -អង្គការសហប្រជាជាតិ -អង្គការសហប្រជាជាតិ -អង្គការសហប្រជាជាតិ 	<ul style="list-style-type: none"> -ព្រះស្តេច 	<ul style="list-style-type: none"> A-526597, 1221023 B-526974, 1224671 C-528748, 1226038 D-529387, 1225994 E-529154, 1221692 	<ul style="list-style-type: none"> F-529402, 1227173 G-53587, 1227695 H-533413, 1223465 I-529125, 1222331

ប្រតិភូអង្គការសហប្រជាជាតិ ខេត្តសៀមរាប

បានឃើញ និង ឯកភាព
រាជធានីភ្នំពេញ ថ្ងៃទី ០២ ខែ កញ្ញា ឆ្នាំ ២០១៦

អង្គការសហប្រជាជាតិ
អង្គការសហប្រជាជាតិ
អង្គការសហប្រជាជាតិ



Handwritten signature in black ink.

Handwritten signature in black ink.

សេចក្តីសម្រេច

ព្រះរាជាណាចក្រកម្ពុជា

ជាតិ សាសនា ព្រះមហាក្សត្រ

កំណត់ហេតុស្តីពី

ការប្រជុំពិភាក្សារៀបចំនិងចុះកិច្ចព្រមព្រៀងកន្លែងនេសាទសហគមន៍រកាគយ

នៅឃុំរកាគយ ស្រុកកងមាស ខេត្តកំពង់ចាម

ឆ្នាំពីរពាន់ដប់បួន ខែកញ្ញា ថ្ងៃទីដប់ប្រាំបួន វេលាម៉ោងប្រាំបី និងសាមសិបនាទីព្រឹក នៅសាលាឃុំរកាគយ ស្រុកកងមាស ខេត្តកំពង់ចាម មានលើកកិច្ចប្រជុំមួយ ដោយមានសមាជិក និងគណៈកម្មការសហគមន៍នេសាទរកាគយ អាជ្ញាធរដែនដី អ្នកសម្របសម្រួលមកពីរដ្ឋបាលជលផល ខណ្ឌរដ្ឋបាលជលផលកំពង់ចាម ដើម្បីពិភាក្សារៀបចំនិងចុះកិច្ចព្រមព្រៀងកន្លែងនេសាទសហគមន៍រកាគយ ក្រោមអធិបតីភាពលោក **ម៉ៅ សារឿន** មេឃុំរកាគយ ជាប្រធានអង្គប្រជុំ ដោយមានសមាសភាពអញ្ជើញចូលរួមដូចខាងក្រោម -

- ១ - លោក គង់ ពុទ្ធវិទូ នាយខណ្ឌរដ្ឋបាលជលផលកំពង់ចាម
- ២ - លោក ស៊ូ ហឫត្រា អនុប្រធានការិយាល័យសហគមន៍នេសាទ
- ៣ - លោក គឹម ដារ៉ាក់ មន្ត្រីខណ្ឌរដ្ឋបាលជលផលកំពង់ចាម
- ៤ - លោក ថៃ ក្លូ មេភូមិដំណាក់ល្អិត
- ៥ - លោក ប៊ាវ គឹមសាយ មេភូមិពង្រ
- ៦ - លោក ~~សារ៉ា~~ ប៊ុនហោង មេភូមិស្វាយតាហែន
- ៧ - លោក ម៉ា សៅ ប្រធានសហគមន៍នេសាទរកាគយ
- ៨ - បញ្ជីវត្តមានគណៈកម្មការនិងសមាជិកសហគមន៍នេសាទរកាគយ អញ្ជើញចូលរួម

របៀបវារៈ:

- ១ - ប្រកាសហេតុនិងប្រកាសគណៈអធិបតី
- ២ - អញ្ជើញលោកមេឃុំរកាគយឡើងមានមតិនិងលើកកម្មវិធី
- ៣- អញ្ជើញលោកនាយខណ្ឌរដ្ឋបាលជលផលកំពង់ចាមឡើងមានមតិ
- ៤- អញ្ជើញប្រធានគណៈកម្មការសហគមន៍នេសាទរកាគយឡើងមានមតិ
- ៥- សរុបលទ្ធផល មតិផ្តាំផ្ញើ និងបិទកម្មវិធី

ជាកិច្ចចាប់ផ្តើមអ្នកកាន់កម្មវិធីបានមានមតិស្វាគមន៍ចំពោះគណៈអធិបតី គណៈកម្មការ និងសមាជិកសហគមន៍នេសាទរកាគយ និងអ្នកចូលរួមទាំងអស់។ បន្ទាប់មកការប្រកាសហេតុ ប្រកាសគណៈអធិបតី ជម្រាបជូនអង្គប្រជុំអំពីរបៀបវារៈនៃកិច្ចប្រជុំ និងការអញ្ជើញវាគ្មិនឡើងមានមតិ ។

លោក **ម៉ៅ សារឿន** បានឡើងមានមតិស្វាគមន៍ និងលើកឡើងពីស្ថានភាពភូមិសាស្ត្រ នៃកន្លែងនេសាទសហគមន៍រកាគយ និងសកម្មភាពការងារដែលបានអនុវត្តកន្លងមករបស់សហគមន៍នេសាទ ក្នុងគោលដៅគ្រប់គ្រងការពារ ថែរក្សាធនធានធម្មជាតិឱ្យស្ថិតនៅបានគង់វង្សយូរអង្វែង ដើម្បីផលប្រយោជន៍ប្រជាពលរដ្ឋ ក្នុងមូលដ្ឋានព្រមទាំងការប្រកាសលើកកិច្ចប្រជុំពិភាក្សា រៀបចំចុះកិច្ចព្រមព្រៀងកន្លែងនេសាទសហគមន៍រកាគយ ចាប់ពីពេលនេះតទៅ។

បន្ទាប់មកដំណើរការពិភាក្សារៀបចំកិច្ចព្រមព្រៀងកន្លែងនេសាទសហគមន៍រកាគយ ដោយផ្អែកលើគំរូ នៃប្រកាសស្តីពីគោលការណ៍ណែនាំអំពីសហគមន៍នេសាទ របស់ក្រសួងកសិកម្ម រុក្ខាប្រមាញ់ និងនេសាទ លេខៈ៣១៦ ប្រក. កសក ចុះថ្ងៃទី១៣ ខែកក្កដា ឆ្នាំ២០០៧។

ជាលទ្ធផលកិច្ចប្រជុំពិភាក្សាទាំងមូលបានផ្លាស់ប្តូរយោបល់គ្នាទៅវិញទៅមក និងបានឯកភាពគ្នាជាឯកច្ឆន្ទ តាមលំដាប់ដោយដូចខាងក្រោម៖

- នាយខណ្ឌរដ្ឋបាលជលផលកំពង់ចាម ជាតំណាងស្របច្បាប់ នៃរដ្ឋបាលជលផល មានអាសយដ្ឋាន នៅ ភូមិទី១០ ក្រុងកំពង់ចាម ខេត្តកំពង់ចាម ទូរស័ព្ទលេខ: ០១២ ៦២៧ ៤០៤ និង០១២ ៥៧៩ ០៤៧ ហៅថា "ភាគីក" ។ ប្រធានគណៈកម្មការសហគមន៍នេសាទ រកាគយ ជាតំណាងស្របច្បាប់ឱ្យសហគមន៍នេសាទ ដែលមាន អាសយដ្ឋានស្ថិតនៅ: ភូមិដំណាក់ល្អិត ឃុំរកាគយ ស្រុកកងមាស ខេត្តកំពង់ចាម ទូរស័ព្ទលេខ: ០១៧ ២៧០ ៧៣៨ និង ០១២ ៧១០ ៣៥៧ ហៅថា "ភាគីខ" ។

- ប្រការ ១.- ភាគី ក ប្រគល់ដែននេសាទ ដែលជាទ្រព្យសម្បត្តិរបស់រដ្ឋ ឱ្យភាគី ខ ធ្វើការគ្រប់គ្រង ការពារ អភិរក្ស អភិវឌ្ឍ និងប្រើប្រាស់ធនធានជលផលរយៈពេល៣ឆ្នាំ ចាប់ពីថ្ងៃទី១៨ ខែកញ្ញា ឆ្នាំ២០១៤ រហូតដល់ថ្ងៃ ទី១៧ ខែកញ្ញា ឆ្នាំ២០១៧ ដោយធានានូវចីរភាពតាមរយៈការរៀបចំសហគមន៍នេសាទ។

- ប្រការ ២.- ដែននេសាទនេះ មានឈ្មោះថា កន្លែងនេសាទសហគមន៍ រកាគយ ដែលលាតសន្ធឹង នៅក្នុង ភូមិរកាគយ រកាគយខ ភូមិថ្មីក ភូមិថ្មីខ ពង្រ ស្វាយតាហែន និងភូមិដំណាក់ល្អិត ឃុំរកាគយ ស្រុកកងមាស ខេត្តកំពង់ចាម

- ខាងជើងទល់នឹងបឹងព្រលិតកន្លែងអភិរក្សជលផល២៣១ហិកតា
- ខាងត្បូងទល់នឹងឃុំរកាគយ ស្រុកកងមាស ខេត្តកំពង់ចាម
- ខាងកើតទល់នឹងភូមិតគរនិងភូមិវិហារធំ ស្រុកកំពង់សៀម ខេត្តកំពង់ចាម
- ខាងលិចទល់នឹងកន្លែងនេសាទសហគមន៍ក្បាលក្រពើស្រុកកងមាស ខេត្តកំពង់ចាម

មាននិយាមកា (Datum: indian_1960_ UTM Zone 48N) ដូចខាងក្រោម៖

ID	X	Y	ចំណុចគោលដៅ
1	537732	1319491	ចំបង្គោលទី១ត្រង់ដើមជ្រៃព្រំប្រទល់ភូមិរកាគយនិងស្រុកកំពង់សៀម
2	534904	1319835	ចំបង្គោលទី២ខាងកើតព្រែកក្នុងភូមិថ្មីក
3	530561	1320809	ចំបង្គោលទី៣ត្រង់ដើមខ្លិតចុងដីរបស់ឈ្មោះជន វ៉ាតភូមិស្វាយតាហែន
4	534351	1324091	ចំបង្គោលទី៤ត្រង់ដើមអំពិលទួលអ្នកតាបឹងព្រលិត
5	536639	1323986	ចំបង្គោលទី៥ត្រង់ដើមត្រសេកជាប់ព្រំប្រទល់ភូមិវិហារធំស្រុកកំពង់សៀម
6	537225	1322077	ចំបង្គោលទី៦ត្រង់ដើមឫស្សីជាប់ព្រំប្រទល់ភូមិតគរស្រុកកំពង់សៀម។

- ប្រការ ៣ រហូតដល់ប្រការ ១២ ភាគីទាំង២បានឯកភាពគ្នាយកតាម កិច្ចព្រមព្រៀងដូចមានក្នុង ប្រកាសស្តីពីគោលការណ៍ណែនាំអំពីសហគមន៍នេសាទ របស់ក្រសួងកសិកម្ម រុក្ខាប្រមាញ់ និងនេសាទ។

កិច្ចបញ្ចប់ ភាគីទាំង២បានឯកភាពគ្នាចុះហត្ថលេខាលើកិច្ចព្រមព្រៀងកន្លែងនេសាទសហគមន៍រកាគយ នៅ ចំពោះមុខអ្នកចូលរួមទាំងអស់ ដោយមានលោកមេឃុំរកាគយធ្វើជាសាក្សី។

លោក **ម៉ៅ សាឡើង** បានចូលរួមប្រលទ្ធផលនៃ កិច្ចប្រជុំពិភាក្សារៀបចំនិងចុះកិច្ចព្រមព្រៀងកន្លែងនេសាទ សហគមន៍រកាគយ និងការប្រកាសបិទកម្មវិធី ។

កំណត់ហេតុបានបញ្ចប់ចប់សព្វគ្រប់នៅវេលាម៉ោង១២,២៥នាទី នាថ្ងៃ ខែ ឆ្នាំដដែល ប្រកបដោយភាពរលូន និងទទួលបានលទ្ធផលល្អ។

បានឃើញនិងឯកភាព
ប្រធានអង្គប្រជុំ



ម៉ៅ សាឡើង

អ្នកធ្វើកំណត់ហេតុ

សុខ បូណ៌

បញ្ជីវត្តមានស្តីពី

ការប្រជុំគណៈកម្មាធិការជំនុំជម្រះ ក្នុងតុលាការ
 តុលាការសាលាដំបូងរាជធានីភ្នំពេញ
 ថ្ងៃទី ១៩ ខែ កញ្ញា ឆ្នាំ ២០១៤

ថ្ងៃទី ១៩ ខែ កញ្ញា ឆ្នាំ ២០១៤

ល.រ	ឈ្មោះ	ភេទ	អាយុ	គុណភាព	ឃុំ	មុខរបរ	ហត្ថលេខា
1	លោក វ៉ាន់ វ៉ាន់	ប	៤៥	ប្រកាសស្តីពី	រតនាគយ	កសិករ	[Signature]
2	លោក វ៉ាន់ វ៉ាន់	ប	៣៧	"	"	កសិករ	[Signature]
3	លោក វ៉ាន់ វ៉ាន់	ប	៤៥	"	"	កសិករ	[Signature]
4	លោក វ៉ាន់ វ៉ាន់	ប	៤០	"	"	កសិករ	[Signature]
5	លោក វ៉ាន់ វ៉ាន់	ប	៤៥	គ្រូបង្រៀន	"	កសិករ	[Signature]
6	លោក វ៉ាន់ វ៉ាន់	ប	៦៥	គ្រូបង្រៀន	"	កសិករ	[Signature]
7	លោក វ៉ាន់ វ៉ាន់	ប	៦៨	គ្រូបង្រៀន	"	កសិករ	[Signature]
8	លោក វ៉ាន់ វ៉ាន់	ប	៣៥	កសិករ	"	កសិករ	[Signature]
9	លោក វ៉ាន់ វ៉ាន់	ប	៤៥	កសិករ	"	កសិករ	[Signature]
10	លោក វ៉ាន់ វ៉ាន់	ប	២៧	កសិករ	កសិករ	កសិករ	[Signature]
11	លោក វ៉ាន់ វ៉ាន់	ប	៦	កសិករ	កសិករ	កសិករ	[Signature]

ព្រះរាជាណាចក្រកម្ពុជា

ជាតិ សាសនា ព្រះមហាក្សត្រ

កំណត់ហេតុស្តីពី

ការប្រជុំពិភាក្សា កំណត់ព្រំប្រទល់ ដើម្បីរៀបចំផែនទីកន្លែងនេសាទសហគមន៍រកាគយ នៅឃុំរកាគយ ស្រុកកងមាស ខេត្តកំពង់ចាម

ឆ្នាំពីរពាន់ដប់បួន ខែសីហា ថ្ងៃទីម្ភៃប្រាំបី វេលាម៉ោងប្រាំបី និងប្រាំនាទីព្រឹក នៅសាលាឃុំរកាគយ ស្រុកកងមាស ខេត្តកំពង់ចាម មានបើកកិច្ចប្រជុំមួយ ដោយមានសមាជិក និងគណៈកម្មការសហគមន៍នេសាទរកាគយ អាជ្ញាធរដែនដី(ភូមិពាក់ព័ន្ធ ឃុំរកាគយ ស្រុកកងមាស) រដ្ឋបាលបាលជលផល (នាយកដ្ឋានអភិវឌ្ឍសហគមន៍ នេសាទ ខណ្ឌរដ្ឋបាលជលផលកំពង់ចាម) ដើម្បីពិភាក្សា ពិគ្រោះយោបល់ កំណត់ព្រំប្រទល់ ដើម្បីរៀបចំផែនទី កន្លែងនេសាទសហគមន៍រកាគយ នៅឃុំរកាគយ ស្រុកកងមាស ខេត្តកំពង់ចាម ក្រោមអធិបតីភាពលោក **ឡឿន ឆា** អភិបាលនៃគណៈអភិបាលស្រុកកងមាស ដោយមានសមាសភាពអញ្ជើញចូលរួមដូចខាងក្រោម៖

- ១ - លោក ស៊ូ ហឫត្រា អនុប្រធានការិយាល័យសហគមន៍នេសាទ
- ២ - លោក គឹម ដារ៉ាក់ មន្ត្រីខណ្ឌរដ្ឋបាលជលផលកំពង់ចាម
- ៣ - លោក ម៉ៅ សារឿន មេឃុំរកាគយ
- ៤ - លោក ថៃ ក្លូ មេភូមិដំណាក់ល្អិត
- ៥ - លោក ប៊ាវ គឹមសាយ មេភូមិពង្រ
- ៦ - លោក ខោល ប៊ុនហេង មេភូមិស្វាយតាហែន
- ៧ - លោក ខេង ចំរើន មេភូមិរកាគយក
- ៨ - លោក ទុយ រឿន មេភូមិថ្មីខ
- ៩ - លោក ហ៊ី តុង មេភូមិរកាគយខ
- ១០ - លោក ម៉ា សៅ ប្រធានសហគមន៍នេសាទរកាគយ
- ១១ - បញ្ជីវត្តមានគណៈកម្មការនិងសមាជិកសហគមន៍នេសាទរកាគយ អញ្ជើញចូលរួម

របៀបវារៈ:

- ១ - ប្រកាសហេតុនិងប្រកាសគណៈអធិបតី
- ២ - អញ្ជើញលោកអភិបាលនៃគណៈអភិបាលឡើងមានមតិ និងបើកកម្មវិធី
- ៣- អញ្ជើញប្រធានគណៈកម្មការសហគមន៍នេសាទរកាគយឡើងមានមតិ
- ៤- អញ្ជើញមេភូមិពាក់ព័ន្ធ និងលោកមេឃុំឡើងមានមតិ
- ៥- អញ្ជើញក្រុមការងារនៃរដ្ឋបាលជលផលឡើងមានមតិ
- ៦- ចុះយកចំណុចនិយាមកា និងចំណុចគោលដៅដល់ទីតាំងជាក់ស្តែង
- ៧- សរុបលទ្ធផល និងបិទកម្មវិធី

ជាកិច្ចចាប់ផ្តើមអ្នកកាន់កម្មវិធីបានមានមតិស្វាគមន៍ចំពោះគណៈអធិបតី គណៈកម្មការ និងសមាជិកសហគមន៍ នេសាទរកាគយ និងអ្នកចូលរួមទាំងអស់។ បន្ទាប់មកការប្រកាសហេតុ ប្រកាសគណៈអធិបតី ជម្រាបជូនអង្គប្រជុំអំពី របៀបវារៈនៃកិច្ចប្រជុំ និងការអញ្ជើញវត្តមានឡើងមានមតិ និងសម្របសម្រួល។

លោក **ឡឿន ឆា** បានមានមតិស្វាគមន៍ និងលើកឡើងពីចំណាប់អារម្មណ៍ទាក់ទងនឹងធនធានជលផល និងបរិស្ថានធម្មជាតិក្នុងមូលដ្ឋាន ដែលត្រូវកំណត់ធ្វើជាកន្លែងនេសាទរបស់សហគមន៍ ក្នុងនោះលោកបានស្នើឱ្យ

ពិនិត្យអំពីស្ថានភាពភូមិសាស្ត្រជាក់ស្តែង ពិនិត្យនូវឯកសារបទដ្ឋានច្បាប់ និងបទដ្ឋានបច្ចេកទេសដែល ទាក់ទង នឹងការ កំណត់យកនិយាមកា និងការរៀបចំផែនទី និងកំណត់ឱ្យអ្នកចូលរួមទាំងអស់ និងក្រុមការងារ ចុះយក ចំណុចនិយាមកា និងចំណុចគោលដៅដល់ទីតាំងជាក់ស្តែង ដោយប្រើប្រាស់ឧបករណ៍ GPS ដើម្បីផ្ទៀងផ្ទាត់ លើចំណុចដែលបាន ឯកភាពគ្នា និងសុំឲ្យគណៈកម្មការនេះត្រូវយកចិត្តទុកដាក់អនុវត្តឲ្យបានហ្មត់ចត់ ជាបន្តលោក បានប្រកាសបើកកិច្ច ប្រជុំចាប់ពីពេលនេះតទៅ។

លោក **ម៉ា សៅ** បានឡើងមានមតិថា ក្នុងនាមជាប្រធានសហគមន៍នេសាទរកាគយ ខ្ញុំសុំឱ្យក្រុមការងារដែល ជាគណៈកម្មការកំណត់ព្រំប្រទល់កន្លែងនេសាទសហគមន៍ ជួយពិនិត្យ និងកំណត់ព្រំប្រទល់កន្លែងនេសាទសហគមន៍ រកាគយឱ្យបានចប់សព្វគ្រប់ ដើម្បីងាយស្រួលដល់សហគមន៍នេសាទយើងខ្ញុំធ្វើការស្នើសុំចុះកិច្ចព្រមព្រៀងជាមួយ នាយ ខណ្ឌរដ្ឋបាលជលផលកំពង់ចាមសម្រាប់ធ្វើការគ្រប់គ្រង ការពារ អភិរក្ស អភិវឌ្ឍ និងប្រើប្រាស់ឱ្យបានគង់វង្ស ដើម្បីផល ប្រយោជន៍សមាជិកសហគមន៍នេសាទទាំងអស់គ្នា ម្យ៉ាងវិញទៀតដើម្បីរៀបចំឯកសារចុះបញ្ជីជាផ្លូវការ នៅក្រសួង កសិកម្ម រុក្ខាប្រមាញ់ និងនេសាទ។ លោកក៏បានថ្លែងអំណរគុណដល់ក្រុមការងារដែលបាន ជួយកំណត់ព្រំប្រទល់ និង ជួយរៀបចំធ្វើផែនទីកន្លែងនេសាទសហគមន៍រកាគយ។

លោក **ថៃ ភូ** មេភូមិពាក់ព័ន្ធ បានលើកឡើងថា តំណាងឱ្យអាជ្ញាធរភូមិទាំងអស់ដែលបានចូលរួមក្នុងកិច្ចប្រជុំ ពិគ្រោះយោបល់ដើម្បីកំណត់ព្រំប្រទល់កន្លែងនេសាទសហគមន៍រកាគយ នៅពេលនេះ ខ្ញុំសុំចូលរួមលើការងារនេះ និង មានការចាប់អារម្មណ៍ខ្ពស់ចំពោះការបង្កើតឱ្យមានសហគមន៍នេសាទ ជាពិសេសផ្តល់លទ្ធភាពឱ្យប្រជាពលរដ្ឋចូលរួម គ្រប់គ្រងធនធានដោយផ្ទាល់ក្នុងមូលដ្ឋាន ដូច្នេះសុំឱ្យអ្នកជំនាញជួយសម្របសម្រួលដល់ការងារនេះឱ្យបានសម្រេច។

លោក **ម៉ៅ សារឿន** បានមានមតិថា ក្នុងនាមអាជ្ញាធរឃុំ ភូមិសាស្ត្រដែលជាធនធានជលផល ក៏ដូចជា ធនធានធម្មជាតិក្នុងមូលដ្ឋានផ្ទាល់ កន្លងមកសហគមន៍នេសាទមិនទាន់មានដំណើរការគ្រប់គ្រងឱ្យបានល្អ ដោយសារ មិនទាន់បានចុះបញ្ជីទទួលស្គាល់នៅក្រសួងកសិកម្ម រុក្ខាប្រមាញ់ និងនេសាទ ទីតាំងភូមិសាស្ត្រនេះត្រូវប្រឈមនឹងការ ទន្ទ្រានកាន់កាប់ពីជនមួយចំនួន ប៉ុន្តែដោយសារការខិតខំដុតដៃដុតជើងរបស់អាជ្ញាធរឃុំ បានកោះប្រជុំជាបន្ទាន់ដោយ មានការចូលរួមពីគ្រប់អាជ្ញាធរស្រុក ឃុំ ភូមិពាក់ព័ន្ធ ស្ថាប័នជំនាញជលផល និងស្ថាប័នពាក់ព័ន្ធ និង អង្គការដៃគូ ដើម្បីពិភាក្សា ពិគ្រោះយោបល់ស្វែងរកវិធានការទប់ស្កាត់ឱ្យខានតែបាន ជាលទ្ធផលយើងបានដកហូតផ្ទៃដីព្រៃ លិចទឹក ចំនួន១៥២ ហិកតាយកមកវិញ តាមរយៈសេចក្តីសម្រេចរបស់លោកអភិបាលនៃគណៈអភិបាលខេត្ត កំពង់ចាម។ លោកបន្តថា តំបន់ភូមិសាស្ត្រទាំងអស់នេះ តាមការពិនិត្យជាក់ស្តែងគឺ យើងត្រូវកំណត់ដាក់ ជាកន្លែងនេសាទ សហគមន៍រកាគយ ។

លោក **គឹម ជារ៉ាត់** បានលើកឡើងថា ការកំណត់ព្រំប្រទល់កន្លែងនេសាទសហគមន៍នេះ កន្លងមកនៅ អាណត្តិដំបូង គណៈកម្មការសហគមន៍នេសាទរកាគយ ខណ្ឌរដ្ឋបាលជលផល និងអាជ្ញាធរមូលដ្ឋានបានធ្វើការ ពិគ្រោះយោបល់គ្នាបានខ្លះរួចមកហើយ មិនទាន់សម្រេចជាផ្លូវការ ដោយកំណត់យកដែនព្រៃលិចទឹក ដែនលិចទឹក នៅរដូវទឹកដំឡើង ស្ថិតនៅក្នុងឃុំរកាគយ ក្រៅពីអតីតឡូត៍នេសាទលេខពីរខេត្តកំពង់ចាម ដើម្បីរៀបចំជាកន្លែង នេសាទ សហគមន៍។ លោកបន្តថា នៅឆ្នាំ២០១២ ការរំសាយឡូត៍នេសាទទាំងស្រុង ជាគោលការណ៍ឱ្យឡូត៍ នេសាទមួយបង្កើត សហគមន៍នេសាទមួយ ដោយមុននេះនៅជុំវិញអតីតឡូត៍នេសាទលេខពីរខេត្តកំពង់ចាមបាន បង្កើតសហគមន៍នេសាទ មួយចំនួនរួចមកហើយ គឺយើងមិនអាចបង្កើតសហគមន៍តែមួយបានទេ ត្រូវរៀបចំសហគមន៍ នេសាទនៅជុំវិញបង្កើត ជាសហព័ន្ធសហគមន៍នេសាទដោយកំណត់យកអតីតឡូត៍នេសាទលេខពីរខេត្តកំពង់ចាម ទាំងមូលសម្រាប់គ្រប់គ្រង។ ដូច្នេះការកំណត់ព្រំប្រទល់កន្លែងនេសាទសហគមន៍រកាគយ លទ្ធភាពគឺកំណត់យក នៅក្នុងដែនដីឃុំរកាគយ ក្រៅពី អតីតឡូត៍នេសាទលេខពីរខេត្តកំពង់ចាម។

លោក **ស៊ី ហ្សូត្រា** បានមានមតិថា ការកំណត់ព្រំប្រទល់ ដើម្បីរៀបចំផែនទីកន្លែងនេសាទសហគមន៍ រកាគយ យើងត្រូវពិនិត្យមើលវិធានពាក់ព័ន្ធនានា ដូចជា ១.ច្បាប់ស្តីពីជលផល ២.អនុក្រឹត្យលេខ ២៥ អនក្រ ចុះថ្ងៃ ទី២០ ខែមីនា ឆ្នាំ២០០៧ ស្តីពីការគ្រប់គ្រងសហគមន៍នេសាទ ៣.អនុក្រឹត្យលេខ ៣៥ អនក្រ ប.ក ចុះថ្ងៃទី០៥ ខែមីនា ឆ្នាំ២០១២ ការរំសាយឡូត៍នេសាទក្នុងខេត្ត កណ្តាល កំពង់ចាម ព្រៃវែង និងតាកែវ និង រៀបចំជា

កន្លែងអភិរក្សជលផល ៤.អនុក្រឹត្យលេខ៥៣.អនក្រ.បក ចុះថ្ងៃទី០៦ ខែមេសា ឆ្នាំ២០១២ ស្តីពីការបង្កើតកន្លែង
អភិរក្សជលផលក្នុងខេត្តកណ្តាល កំពង់ចាម ព្រៃវែង និងតាកែវ ៥.ប្រកាសស្តីពីគោលការណ៍ណែនាំអំពីសហគមន៍
នេសាទរបស់ក្រសួងកសិកម្ម រុក្ខាប្រមាញ់ និងនេសាទ លេខ:៣១៦ ប្រក. កសក ចុះថ្ងៃទី១៣ ខែកក្កដា ឆ្នាំ២០០៧
ជំពូកទី៥ ប្រការ១៧ ៦.ផែនទីអតីតឡូត៍នេសាទលេខពីរខេត្តកំពង់ចាម ៧.ស្ថានភាពភូមិសាស្ត្រជាក់ស្តែង។ល។
លោកបន្តថា ដំបូងយើងត្រូវមានការឯកភាពគ្នាជាគោលការណ៍ជាមុន និងជាបន្ទាប់គឺត្រូវចុះយកចំណុចនិយាមក
និងចំណុចគោលដៅដល់ទីតាំងជាក់ស្តែងដោយប្រើប្រាស់ឧបករណ៍ GPS (Location: UTM ups, USer
D_x=+182.0^m, D_y=+915.0^m, D_z=+344.0^m, D_A=+861.0^m, D_F=+0.28361370, True), Datum: indian_1960_
UTM Zone 48N) ។

ជាលទ្ធផលកិច្ចប្រជុំពិភាក្សាទាំងមូលបានផ្លាស់ប្តូរយោបល់គ្នាយ៉ាងផលជ្រុល និងបានឯកភាពគ្នាជាឯកច្ឆន្ទ
កំណត់ព្រំប្រទល់ ដើម្បីរៀបចំផែនទីកន្លែងនេសាទសហគមន៍ ដោយកំណត់យកចំណុចនិយាមក និងចំណុចគោល
ដៅតាមលំដាប់លំដោយដូចខាងក្រោម៖

កន្លែងនេសាទសហគមន៍ **កោគយ** ដែលលាតសន្ធឹង នៅក្នុង៖

ភូមិរកាគយក រកាគយខ ភូមិថ្មីក ភូមិថ្មីខ ពង្រ ស្វាយតាហែន និងភូមិដំណាក់ល្អិត ឃុំរកាគយ
ស្រុកកងមាស ខេត្តកំពង់ចាម

- ខាងជើងទល់នឹងបឹងព្រលិតកន្លែងអភិរក្សជលផល២៣១ហិកតា
- ខាងត្បូងទល់នឹងឃុំរកាគយ ស្រុកកងមាស ខេត្តកំពង់ចាម
- ខាងកើតទល់នឹងភូមិតគរនិងភូមិវិហារធំ ស្រុកកំពង់សៀម ខេត្តកំពង់ចាម
- ខាងលិចទល់នឹងកន្លែងនេសាទសហគមន៍ក្បាលក្រពើស្រុកកងមាស ខេត្តកំពង់ចាម

មាននិយាមកដូចខាងក្រោម៖

ID	X	Y	ចំណុចគោលដៅ
1	537732	1319491	ចំបង្គោលទី១ត្រង់ដើមជ្រៃព្រំប្រទល់ភូមិរកាគយកនិងស្រុកកំពង់សៀម
2	534904	1319835	ចំបង្គោលទី២ខាងកើតព្រែកក្នុងភូមិថ្មីក
3	530561	1320809	ចំបង្គោលទី៣ត្រង់ដើមខ្លិតចុងដីរបស់ឈ្មោះផន វ៉ាតភូមិស្វាយតាហែន
4	534351	1324091	ចំបង្គោលទី៤ត្រង់ដើមអំពិលទូលអ្នកតាបឹងព្រលិត
5	536639	1323986	
			ចំបង្គោលទី៥ត្រង់ដើមត្រសេកជាប់ព្រំប្រទល់ភូមិវិហារធំស្រុកកំពង់សៀម
6	537225	1322077	ចំបង្គោលទី៦ត្រង់ដើមឫស្សីជាប់ព្រំប្រទល់ភូមិតគរស្រុកកំពង់សៀម។

លោក **ឃ្វឺន ឆា** បានធ្វើការបូកសរុបនូវលទ្ធផលទទួលបានពីកិច្ចប្រជុំពិភាក្សា ពិគ្រោះយោបល់
កំណត់ព្រំប្រទល់ ដើម្បីរៀបចំផែនទីកន្លែងនេសាទសហគមន៍រកាគយ នៅឃុំរកាគយស្រុកកងមាស ខេត្តកំពង់ចាម។
លោកបានស្នើសុំប័ណ្ណជួយរៀបចំផែនទីកន្លែងនេសាទសហគមន៍រកាគយ ឱ្យបានចប់សព្វគ្រប់ និងដើម្បីធ្វើការ
ចុះហត្ថលេខាទទួលស្គាល់រួមគ្នាតែម្តង។ ជាកិច្ចបញ្ចប់លោកបានធ្វើការប្រកាសបិទកម្មវិធី ។

កំណត់ហេតុបានបញ្ចប់ចប់សព្វគ្រប់នៅវេលាម៉ោង ១៥,៤៥នាទី នាថ្ងៃ ខែ ឆ្នាំដដែល ប្រកបដោយភាព
រលូន និងទទួលបានជោគជ័យ។

បានឃើញនិងឯកភាព
ប្រធានអង្គប្រជុំ

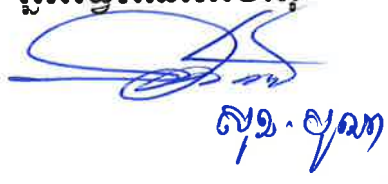
អ្នកធ្វើកំណត់ហេតុ

សុខ ឡាន

ព្រះរាជាណាចក្រកម្ពុជា
ជាតិ សាសនា ព្រះមហាក្សត្រ

កំណត់ហេតុស្តីពី

ការប្រជុំបោះឆ្នោតជ្រើសរើសគណៈកម្មការសហគមន៍នេសាទកាតយ
អាណត្តិថ្មី ឃុំកាតយ ស្រុកកងមាស ខេត្តកំពង់ចាម ឡើងវិញ

ឆ្នាំពីរពាន់ដប់បួន ខែសីហា ថ្ងៃទីដប់ប្រាំបី វេលាម៉ោងប្រាំបី និងប្រាំនៅសាលាឃុំកាតយ ស្រុកកងមាស ខេត្តកំពង់ចាម មានបើកកិច្ចប្រជុំមួយ ដែលមានប្រជាពលរដ្ឋក្នុងឃុំកាតយ អាជ្ញាធរដែនដី អ្នកសម្របសម្រួលនៃ រដ្ឋបាលបាលធនធាន (នាយកដ្ឋានអភិវឌ្ឍសហគមន៍នេសាទ នាយកដ្ឋានកិច្ចការរដ្ឋបាលនិងនីតិកម្ម ខណ្ឌរដ្ឋបាល ជលផលកំពង់ចាម) ដើម្បីធ្វើការបោះឆ្នោត ជ្រើសរើសគណៈកម្មការសហគមន៍នេសាទកាតយ អាណត្តិថ្មី ក្រោម អធិបតីភាពលោក **ឡឿង ឆា** អភិបាលនៃ គណៈអភិបាលស្រុកកងមាស ដោយមានសមាសភាពចូលរួមដូចខាងក្រោម-

- ១ - លោក សំ សក្យា អនុប្រធាននាយកដ្ឋានកិច្ចការរដ្ឋបាលនិងនីតិកម្ម
- ២ - លោក គង់ ពុទ្ធវិទូ នាយខណ្ឌរដ្ឋបាលជលផលកំពង់ចាម
- ៣ - លោក ស៊ី ហុក្រា អនុប្រធានការិយាល័យសហគមន៍នេសាទ
- ៤ - លោក គឹម ជាត់ មន្ត្រីខណ្ឌរដ្ឋបាលជលផលកំពង់ចាម
- ៥ - លោក ម៉ៅ សារឿន មេឃុំកាតយ និង
- ៦ - បញ្ជីវត្តមានសមាសភាពសមាជិកសហគមន៍នេសាទកាតយ និងមេភូមិ អញ្ជើញចូលរួម

របៀបវារៈ:

- ១ - ប្រកាសហេតុនិងប្រកាសគណៈអធិបតី
- ២ - គោរពភ្លេងជាតិ
- ៣ - អញ្ជើញតំណាងគណៈអភិបាលស្រុកកងមាសឡើងមានមតិ និងបើកកម្មវិធី
- ៤ - អញ្ជើញលោកអនុប្រធាននាយកដ្ឋានកិច្ចការរដ្ឋបាលនិងនីតិកម្មឡើងមានមតិ
- ៥ - អញ្ជើញលោកអនុប្រធានការិយាល័យសហគមន៍នេសាទឡើងមានមតិអំពីគោលការណ៍នៃការបោះឆ្នោត
- ៦ - កំណត់គណៈកម្មការនៃការបោះឆ្នោត
- ៧ - កំណត់ឈ្មោះបក្ខជនឈរឈ្មោះ និងចំនួន គណៈកម្មការសហគមន៍នេសាទអាណត្តិថ្មី ការបោះឆ្នោត និងរាប់ សន្លឹកឆ្នោត
- ៨ - ប្រកាសលទ្ធផលនៃការបោះឆ្នោត
- ៩ - ចាត់តាំងរចនាសម្ព័ន្ធសហគមន៍នេសាទ និងការប្តេជ្ញាចិត្តរបស់ប្រធានគណៈកម្មការសហគមន៍នេសាទជាប់ ឆ្នោតថ្មី
- ១០ - មតិផ្តាំផ្ញើនិងបិទកម្មវិធី

ជាភិច្ចចាប់ផ្តើមលោក **គឹម ជាត់** អ្នកកាន់កម្មវិធីបានមានមតិស្វាគមន៍ចំពោះគណៈអធិបតី ប្រជាពលរដ្ឋ និងអ្នកចូលរួមទាំងអស់។ ធ្វើការប្រកាសហេតុ និងជម្រាបជូនអង្គប្រជុំពីរបៀបវារៈនៃកិច្ចប្រជុំបោះឆ្នោត ជ្រើសរើស គណៈកម្មការសហគមន៍នេសាទកាតយ អាណត្តិថ្មី ក្នុងភូមិកាតយក កាតយខ ភូមិថ្មីក ភូមិថ្មីខ ពង្រ ស្វាយតាហែម ដំណាក់ស្លិត ឃុំកាតយ ស្រុកកងមាស ខេត្តកំពង់ចាម។ អញ្ជើញគណៈអធិបតី និងអ្នកចូលរួមទាំងអស់ធ្វើការគោរពភ្លេង ជាតិ ប្រកាសគណៈអធិបតី ព្រមទាំងអញ្ជើញគណៈអធិបតី និងអ្នកសម្របសម្រួលនៃ រដ្ឋបាលជលផលឡើងមានមតិ។

លោក **មឿន ឆា** បានឡើងមានមតិស្វាគមន៍ និងលើកឡើងពីស្ថានភាពប្រជាពលរដ្ឋ និងស្ថានភាពភូមិសាស្ត្រ នៃកន្លែងនេសាទសហគមន៍រកាគយ សកម្មភាពការគ្រប់គ្រង និងសកម្មភាពបទល្មើសនេសាទ ដែលកើតមានកន្លងមក និងក្នុងនាមជាអាជ្ញាធរដែនដី ខ្ញុំសូមឲ្យសមាជិកសហគមន៍នេសាទទាំងអស់ ចូលរួមបោះឆ្នោត ជ្រើសរើសគណៈកម្មការ សហគមន៍នេសាទរកាគយអាណត្តិថ្មី ឲ្យបានគ្រប់ៗគ្នា និងសុំក្រុមសម្របសម្រួលនៃ រដ្ឋបាលផលផល ជួយជាបច្ចេកទេស ក្នុងដំណើរការបោះឆ្នោតនេះ និងការប្រកាសបើកកិច្ចប្រជុំបោះឆ្នោតចាប់ពីពេលនេះតទៅ។

លោក **សំ សត្យា** បានមានមតិសំណេះសំណាល និងលើកឡើងអំពីគោលនយោបាយកែទម្រង់វិស័យផលផល ស៊ីជម្រៅរបស់រាជរដ្ឋាភិបាល ដែលបានប្រគល់កន្លែងនេសាទក៏ដូចជាធនធានផលផលដែលមានក្នុងតំបន់ជូន ដល់ប្រជា ពលរដ្ឋ រស់ក្នុងឃុំក្បែរកន្លែងនេសាទធ្វើការគ្រប់គ្រង ដូច្នេះដើម្បីចូលរួមក្នុងការងារនេះ ធ្វើឱ្យធានាបានផលផលប្រកបដោយ ភាពសម្បូរ មាននិរន្តរភាពគឺ ត្រូវរួមគ្នាជាក្រុម ដូចជាពេលនេះយើងបានចងក្រងជាក្រុម និងធ្វើការបោះឆ្នោតជ្រើសរើស តំណាងជា ប្រធាន និងសមាជិកគណៈកម្មការសហគមន៍នេសាទ សម្រាប់ជាក្បាលម៉ាស៊ីនដឹកនាំអង្គការមហាជននេះ។ លើសពីនេះទៀត ដើម្បីឱ្យសកម្មភាពនេះទទួលជោគជ័យ ខ្ញុំសូមឱ្យសមាជិកសហគមន៍នេសាទទាំងអស់ ស្វែងយល់ពី ក្របខណ្ឌច្បាប់ និងតួនាទីភារកិច្ចរបស់គណៈកម្មការនិងសមាជិកសហគមន៍នេសាទ និងសារៈសំខាន់នៃ ធនធាន ផលផលឱ្យបានច្បាស់ និងចូលរួមទាំងអស់គ្នា ព្រមទាំងសុំប្រជាពលរដ្ឋទាំងអស់អនុវត្តតាមអនុសាសន៍លម្អិត របស់ រាជរដ្ឋាភិបាល និងប្រើប្រាស់ឧបករណ៍នេសាទគ្រួសារ។

លោក **ស៊ី ហ្សូត្រា** បានឡើងមានមតិអំពីគោលការណ៍នៃ ការបោះឆ្នោតសហគមន៍នេសាទ។ យោងតាម ប្រកាសស្តីពីគោលការណ៍ណែនាំអំពីសហគមន៍នេសាទ -ប្រការ២៣នៃ លក្ខន្តិកៈសហគមន៍ ចំនួនគណៈកម្មការ សហគមន៍នេសាទ និងចំនួនបេក្ខជនឈរឈ្មោះត្រូវអនុម័ត ដោយមហាសន្និបាត -ប្រការ២៤ កិច្ចដំណើរការបោះឆ្នោត ជាភារកិច្ចរបស់គណៈកម្មការរៀបចំការបោះឆ្នោតដែលមានសមាសភាពពី ៣ ទៅ ៥នាក់ តាមការកំណត់ជាក់ស្តែងរបស់ មហាសន្និបាត និងត្រូវមានលក្ខណៈសម្បត្តិគ្រប់គ្រាន់ មានចំណេះដឹង និងមានភាពស្មោះត្រង់។ ប្រការ២៦ បេក្ខជនដែល ទទួលបានសម្លេងខ្ពស់ជាងគេជាប្រធាន អនុប្រធាន សមាជិកគណៈកម្មការសហគមន៍នេសាទ តាមលំដាប់នៃសម្លេង គាំទ្រដែលទទួលបាន។ លោកក៏បានស្នើសុំជម្រុញ អោយមានខាងយើងខ្ញុំ ក្នុងការចូលរួមពីស្ត្រី ជាគណៈកម្មការ សហគមន៍នេសាទផងដែរ។

បន្ទាប់មកកិច្ចដំណើរការអនុម័តគណៈកម្មការរៀបចំការបោះឆ្នោតដោយសម្លេងភាគច្រើនរបស់មហាសន្និបាតគឺ មានចំនួន០៥នាក់ ហើយគណៈកម្មការនេះបានរៀបចំកិច្ចដំណើរការបោះឆ្នោតទាំងស្រុងទៅតាមនីតិវិធី។ ជាកិច្ចបន្ត ការ អនុម័តចំនួនគណៈកម្មការសហគមន៍នេសាទរកាគយ ដោយសម្លេងភាគច្រើននៃមហាសន្និបាតកំណត់យកចំនួន១១រូប។ និងបន្ទាប់មកទៀតជាកិច្ចដំណើរការបោះឆ្នោត ដោយមានសមាជិកសហគមន៍នេសាទដែលជាប្រជាពលរដ្ឋក្នុងឃុំរកាគយ ចូលរួមចំនួន១៦២នាក់ ក្នុងនោះស្រីចំនួន៧៥នាក់ និងបេក្ខជនស្ម័គ្រចិត្តឈរឈ្មោះចំនួន៣០រូប ក្នុងនោះស្រីចំនួន១០រូប។

បេក្ខជនឈរឈ្មោះបោះឆ្នោតដូចមានរាយនាម និងទទួលបានសន្លឹកឆ្នោតដូចខាងក្រោម:

១. លោក អែល ស៊ីមលី	រកាគយក	ទទួលបានសម្លេងឆ្នោតគាំទ្រចំនួន ០០ សម្លេង
២. លោក អៀង ឡេង	រកាគយក	ទទួលបានសម្លេងឆ្នោតគាំទ្រចំនួន ០០ សម្លេង
៣. លោក ព្រៃម សុថង់	រកាគយក	ទទួលបានសម្លេងឆ្នោតគាំទ្រចំនួន ០២ សម្លេង
៤. លោក ឌុច ថ្រី	រកាគយក	ទទួលបានសម្លេងឆ្នោតគាំទ្រចំនួន ០០ សម្លេង
៥. លោក ជី ស្រី	រកាគយខ	ទទួលបានសម្លេងឆ្នោតគាំទ្រចំនួន ១០ សម្លេង
៦. អ្នកស្រី នី ស្រីមុំ	រកាគយខ	ទទួលបានសម្លេងឆ្នោតគាំទ្រចំនួន ០៧ សម្លេង
៧. លោក អៀង ឆៃគី	រកាគយខ	ទទួលបានសម្លេងឆ្នោតគាំទ្រចំនួន ០៨ សម្លេង

៨. លោក ថេង សុខហេង	រកាគយខ	ទទួលបានសម្លេងឆ្នោតគាំទ្រចំនួន ០១ សម្លេង
៩. លោក ហ៊ាន គឹមហុង	ភូមិថ្មីក	ទទួលបានសម្លេងឆ្នោតគាំទ្រចំនួន ០៣ សម្លេង
១០. លោក លី ហឿន	ភូមិថ្មីក	ទទួលបានសម្លេងឆ្នោតគាំទ្រចំនួន ០៣ សម្លេង
១១. លោក ម៉ត់ មឿន	ភូមិថ្មីក	ទទួលបានសម្លេងឆ្នោតគាំទ្រចំនួន ០០ សម្លេង
១២. អ្នកស្រី ហោ ពៅ	ភូមិថ្មីក	ទទួលបានសម្លេងឆ្នោតគាំទ្រចំនួន ០១ សម្លេង
១៣. លោក ឈាន ភី	ភូមិថ្មីខ	ទទួលបានសម្លេងឆ្នោតគាំទ្រចំនួន ០០ សម្លេង
១៤. លោក លីញ សំ	ភូមិថ្មីខ	ទទួលបានសម្លេងឆ្នោតគាំទ្រចំនួន ០២ សម្លេង
១៥. លោក កឿង ម៉ុយ	ភូមិថ្មីខ	ទទួលបានសម្លេងឆ្នោតគាំទ្រចំនួន ០៥ សម្លេង
១៦. អ្នកស្រី ហែន ធីម	ភូមិថ្មីខ	ទទួលបានសម្លេងឆ្នោតគាំទ្រចំនួន ០២ សម្លេង
១៧. លោក ឈិត ថាន	ពង្រ	ទទួលបានសម្លេងឆ្នោតគាំទ្រចំនួន ០៥ សម្លេង
១៨. លោក កង លីហ៊ាន	ពង្រ	ទទួលបានសម្លេងឆ្នោតគាំទ្រចំនួន ០៥ សម្លេង
១៩. លោក ហ៊ឹម ម៉ាន	ពង្រ	ទទួលបានសម្លេងឆ្នោតគាំទ្រចំនួន ០៨ សម្លេង
២០. អ្នកស្រី ឡឹក រ៉	ពង្រ	ទទួលបានសម្លេងឆ្នោតគាំទ្រចំនួន ០១ សម្លេង
២១. អ្នកស្រី ម៉ាន ម៉ាវី	ពង្រ	ទទួលបានសម្លេងឆ្នោតគាំទ្រចំនួន ០៤ សម្លេង
២២. លោក គន់ ហៃ	ស្វាយតាហែន	ទទួលបានសម្លេងឆ្នោតគាំទ្រចំនួន ១១ សម្លេង
២៣. អ្នកស្រី ស៊ឹម លាងហេង	ស្វាយតាហែន	ទទួលបានសម្លេងឆ្នោតគាំទ្រចំនួន ០២ សម្លេង
២៤. អ្នកស្រី នួន ណារី	ស្វាយតាហែន	ទទួលបានសម្លេងឆ្នោតគាំទ្រចំនួន ០៦ សម្លេង
២៥. លោក ហាម ធា	ស្វាយតាហែន	ទទួលបានសម្លេងឆ្នោតគាំទ្រចំនួន ១៦ សម្លេង
២៦. លោក ម៉ា សៅ	ដំណាក់ល្អិត	ទទួលបានសម្លេងឆ្នោតគាំទ្រចំនួន ២០ សម្លេង
២៧. លោក កើត ជិន	ដំណាក់ល្អិត	ទទួលបានសម្លេងឆ្នោតគាំទ្រចំនួន ១៧ សម្លេង
២៨. អ្នកស្រី ស្រីវ៉ាន់ ឈុនលី	ដំណាក់ល្អិត	ទទួលបានសម្លេងឆ្នោតគាំទ្រចំនួន ០៧ សម្លេង
២៩. អ្នកស្រី ថៃ សំអុល	ដំណាក់ល្អិត	ទទួលបានសម្លេងឆ្នោតគាំទ្រចំនួន ១៥ សម្លេង
៣០. អ្នកស្រី យុន ឡែហេង	ដំណាក់ល្អិត	ទទួលបានសម្លេងឆ្នោតគាំទ្រចំនួន ០១ សម្លេង

យោងតាមលទ្ធផលនៃ ការរាប់សន្លឹកឆ្នោត គឺសន្លឹកឆ្នោតបានការចំនួន១៦២សម្លេង សន្លឹកឆ្នោតមិនបានការគ្មាន បេក្ខជនជាប់ជាគណៈកម្មការសហគមន៍នេសាទរកាគយ អាណត្តិថ្មី ឃុំរកាគយ ស្រុកកងមាស ខេត្តកំពង់ចាម រួមមាន+

១. លោក លោក ម៉ា សៅ	ប្រធានគណៈកម្មការសហគមន៍នេសាទ
២. លោក លោក កើត ជិន	អនុប្រធានទី១គណៈកម្មការសហគមន៍នេសាទ
៣. លោក ហាម ធា	អនុប្រធានទី២គណៈកម្មការសហគមន៍នេសាទ
៤. អ្នកស្រី ថៃ សំអុល	សមាជិក
៥. លោក គន់ ហៃ	សមាជិក
៦. លោក ជី ស្រី	សមាជិក
៧. លោក អៀង វៃគី	សមាជិក
៨. លោក ហ៊ឹម ម៉ាន	សមាជិក
៩. អ្នកស្រី នី ស្រីម៉ុំ	សមាជិក

១០. អ្នកស្រី ស្រីន់ ឈុនលី សមាជិក

១១. អ្នកស្រី នួន ណារី សមាជិក

ជាកិច្ចបន្តអង្គប្រជុំបានរៀបចំរចនាសម្ព័ន្ធ គណៈកម្មការសហគមន៍នេសាទភាគយ សម្រាប់ដឹកនាំ និងបែងចែក តួនាទី ភារៈកិច្ច ជាបណ្តោះអាសន្ន របស់គណៈកម្មការសហគមន៍នេសាទដែលទើបជាប់ឆ្នោតថ្មី រួមមាន-

- ១. លោក ម៉ា សៅ ប្រធានគណៈកម្មការសហគមន៍នេសាទ
- ២. លោក កើត ជិន អនុប្រធានទី១គណៈកម្មការសហគមន៍នេសាទ
- ៣. លោក ហម ធា អនុប្រធានទី២គណៈកម្មការសហគមន៍នេសាទ
- ៤. លោក ជី ស្រី សមាជិកទទួលបន្ទុកកិច្ចការរដ្ឋបាល និងលេខាតំក្រា
- ៥. លោក អាំង ឆៃគី សមាជិកទទួលបន្ទុកក្រុមល្បាត
- ៦. លោក គន់ ហៃ សមាជិកទទួលបន្ទុកក្រុមល្បាត
- ៧. អ្នកស្រី ស្រីន់ ឈុនលី សមាជិកទទួលបន្ទុកការវាយតម្លៃផលចាប់ តាមដានប្រភេទត្រី
- ៨. លោក ហ៊ឹម ម៉ាន សមាជិកទទួលបន្ទុកអភិរក្សធនធានជលផល
- ៩. អ្នកស្រី ថៃ សំអុល សមាជិកទទួលបន្ទុកគណនេយ្យ
- ១០. អ្នកស្រី នួន ណារី សមាជិកទទួលបន្ទុកការងារអភិវឌ្ឍ
- ១១. អ្នកស្រី នី ស្រីម៉ុំ សមាជិកទទួលបន្ទុកអប់រំ ផ្សព្វផ្សាយ

តំណាងគណៈកម្មការសហគមន៍នេសាទទើបជាប់ឆ្នោតបានឡើងមានមតិធ្វើការប្តេជ្ញាចិត្តក្នុងការដឹកនាំ គ្រប់គ្រង សហគមន៍នេសាទ កន្លែងនេសាទសហគមន៍ និងកន្លែងអភិរក្សជលផលព្រមទាំងធ្វើជាតំណាងដ៏ល្អ របស់សមាជិក សហគមន៍ឲ្យបានជោគជ័យ និងធ្វើការប្រលងប្រណាំងជាមួយនឹងសហគមន៍ដទៃ ។ ក្នុងពេលនេះផងដែលសមាជិក គណៈកម្មការទាំងអស់បានទះដៃអបអរ។

លោក **ឡឿន ឆា** បានឡើងធ្វើការបូកសរុបលទ្ធផលនៃការបោះឆ្នោត ព្រមទាំងផ្តាំធ្វើឲ្យគណៈកម្មការសហគមន៍ យកចិត្តទុកដាក់អនុវត្តតួនាទី ភារកិច្ចសហគមន៍នេសាទឲ្យបានហ្មត់ចត់ និងអនុវត្តតាមអនុសាសន៍លម្អិតលម្អី បានស្មើស្ម័គ្រ និងជាសំណូមពរសុំឱ្យស្ថាប័នជំនាញជលផល ជួយជម្រុញការចុះបញ្ជីសហគមន៍នេសាទនេះ ឱ្យបានឆាប់ ព្រមទាំងធ្វើការប្រកាសបិទកម្មវិធី ។

កំណត់ហេតុបានបញ្ចប់ចប់សព្វគ្រប់នៅវេលាម៉ោង ១២,៤៥នាទី នាថ្ងៃ ខែ ឆ្នាំដដែល ប្រកបដោយភាពរលូន និងទទួលបានជោគជ័យ។

បានឃើញនិងឯកភាព
ប្រធានអង្គប្រជុំ



អ្នកធ្វើកំណត់ហេតុ



បញ្ជីបញ្ជីបញ្ជី

លេខបញ្ជី: ១១១ ១១២ ១១៣ ១១៤ ១១៥ ១១៦ ១១៧ ១១៨ ១១៩ ១២០
 ១២១ ១២២ ១២៣ ១២៤ ១២៥ ១២៦ ១២៧ ១២៨ ១២៩ ១៣០
 ១៣១ ១៣២ ១៣៣ ១៣៤ ១៣៥ ១៣៦ ១៣៧ ១៣៨ ១៣៩ ១៤០
 ថ្ងៃទី ១៨ ខែ សីហា ឆ្នាំ ២០១៤

លរ	ឈ្មោះ	ភេទ	អាយុ	តំបន់	មុខរបរ	ហត្ថលេខា
1	ល. គន្ធា	ប	51	សំរោងស្រែ	កសិករ	[Signature]
2	ល. គីរី	ប	55	"	"	[Signature]
3	ល. គីរី	ប	53	"	"	[Signature]
4	ល. គីរី	ប	21	"	"	[Signature]
5	ល. គីរី	ប	45	"	"	[Signature]
6	ល. គីរី	ប	52	សំរោងស្រែ	កសិករ	[Signature]
7	ល. គីរី	ប	52	សំរោងស្រែ	កសិករ	[Signature]
8	ល. គីរី	ប	57	សំរោងស្រែ	"	[Signature]
9	ល. គីរី	ប	48	"	"	[Signature]
10	ល. គីរី	ប	45	សំរោងស្រែ	"	[Signature]
11	ល. គីរី	ប	46	"	"	[Signature]
12	ល. គីរី	ប	57	"	"	[Signature]
13	ល. គីរី	ប	65	សំរោងស្រែ	កសិករ	[Signature]
14	ល. គីរី	ប	63	សំរោងស្រែ	"	[Signature]
15	ល. គីរី	ប	75	សំរោងស្រែ	"	[Signature]
16	ល. គីរី	ប	35	សំរោងស្រែ	កសិករ	[Signature]
17	ល. គីរី	ប	50	សំរោងស្រែ	"	[Signature]
18	ល. គីរី	ប	38	សំរោងស្រែ	"	[Signature]
19	ល. គីរី	ប	35	សំរោងស្រែ	"	[Signature]
20	ល. គីរី	ប	40	សំរោងស្រែ	"	[Signature]
21	ល. គីរី	ប	45	សំរោងស្រែ	"	[Signature]
22	ល. គីរី	ប	35	សំរោងស្រែ	"	[Signature]
23	ល. គីរី	ប	36	សំរោងស្រែ	"	[Signature]
24	ល. គីរី	ប	35	សំរោងស្រែ	"	[Signature]

ខេត្តកំពង់ចាម

ក្រុងកំពង់ស

ឃុំកោះគយ

ជាតិ សាសនា ព្រះមហាក្សត្រ

ថ្ងៃទី ខែ ឆ្នាំ

បញ្ជីប្រតិបត្តិការ

ល/រ	នាម និង ត្រកូល	កេរ	តុលាការ	ហត្ថលេខា	លេខកិច្ចសន្យា
១	គុណ សុខាភិ	គុណ	ស្រី	[Signature]	
២	ស៊ីម ភិក្ខុ	ស៊ីម	ស្រី	[Signature]	
៣	ស៊ីម ភិក្ខុ	ស៊ីម	ស្រី	[Signature]	
៤	ស៊ីម ភិក្ខុ	ស៊ីម	ស្រី	[Signature]	
៥	ស៊ីម ភិក្ខុ	ស៊ីម	ស្រី	[Signature]	
៦	ស៊ីម ភិក្ខុ	ស៊ីម	ស្រី	[Signature]	
៧	ស៊ីម ភិក្ខុ	ស៊ីម	ស្រី	[Signature]	
៨	ស៊ីម ភិក្ខុ	ស៊ីម	ស្រី	[Signature]	
៩	ស៊ីម ភិក្ខុ	ស៊ីម	ស្រី	[Signature]	
១០	ស៊ីម ភិក្ខុ	ស៊ីម	ស្រី	[Signature]	
១១	ស៊ីម ភិក្ខុ	ស៊ីម	ស្រី	[Signature]	
១២	ស៊ីម ភិក្ខុ	ស៊ីម	ស្រី	[Signature]	
១៣	ស៊ីម ភិក្ខុ	ស៊ីម	ស្រី	[Signature]	
១៤	ស៊ីម ភិក្ខុ	ស៊ីម	ស្រី	[Signature]	
១៥	ស៊ីម ភិក្ខុ	ស៊ីម	ស្រី	[Signature]	
១៦	ស៊ីម ភិក្ខុ	ស៊ីម	ស្រី	[Signature]	
១៧	ស៊ីម ភិក្ខុ	ស៊ីម	ស្រី	[Signature]	
១៨	ស៊ីម ភិក្ខុ	ស៊ីម	ស្រី	[Signature]	
១៩	ស៊ីម ភិក្ខុ	ស៊ីម	ស្រី	[Signature]	
២០	ស៊ីម ភិក្ខុ	ស៊ីម	ស្រី	[Signature]	
២១	ស៊ីម ភិក្ខុ	ស៊ីម	ស្រី	[Signature]	
២២	ស៊ីម ភិក្ខុ	ស៊ីម	ស្រី	[Signature]	
២៣	ស៊ីម ភិក្ខុ	ស៊ីម	ស្រី	[Signature]	
២៤	ស៊ីម ភិក្ខុ	ស៊ីម	ស្រី	[Signature]	
២៥	ស៊ីម ភិក្ខុ	ស៊ីម	ស្រី	[Signature]	

តារាងបញ្ជីប្រជាជន

ល.រ	នាម និង ភេទ	កេ.ប	កូន	ហត្ថលេខា	លេខកូន
១	គ. គាង ប៊ុន	ប	ប	[Signature]	
២	គ. គាង ប៊ុន	ប	ប	[Signature]	
៣	គ. គាង ប៊ុន	ប	ប	[Signature]	
៤	គ. គាង ប៊ុន	ប	ប	[Signature]	
៥	គ. គាង ប៊ុន	ប	ប	[Signature]	
៦	គ. គាង ប៊ុន	ប	ប	[Signature]	
៧	គ. គាង ប៊ុន	ប	ប	[Signature]	
៨	គ. គាង ប៊ុន	ប	ប	[Signature]	
៩	គ. គាង ប៊ុន	ប	ប	[Signature]	
១០	គ. គាង ប៊ុន	ប	ប	[Signature]	
១១	គ. គាង ប៊ុន	ប	ប	[Signature]	
១២	គ. គាង ប៊ុន	ប	ប	[Signature]	
១៣	គ. គាង ប៊ុន	ប	ប	[Signature]	
១៤	គ. គាង ប៊ុន	ប	ប	[Signature]	
១៥	គ. គាង ប៊ុន	ប	ប	[Signature]	
១៦	គ. គាង ប៊ុន	ប	ប	[Signature]	
១៧	គ. គាង ប៊ុន	ប	ប	[Signature]	
១៨	គ. គាង ប៊ុន	ប	ប	[Signature]	
១៩	គ. គាង ប៊ុន	ប	ប	[Signature]	
២០	គ. គាង ប៊ុន	ប	ប	[Signature]	
២១	គ. គាង ប៊ុន	ប	ប	[Signature]	
២២	គ. គាង ប៊ុន	ប	ប	[Signature]	
២៣	គ. គាង ប៊ុន	ប	ប	[Signature]	
២៤	គ. គាង ប៊ុន	ប	ប	[Signature]	
២៥	គ. គាង ប៊ុន	ប	ប	[Signature]	