

១២០៧០

**ព្រះរាជាណាចក្រកម្ពុជា  
ជាតិ សាសនា ព្រះមហាក្សត្រ**

**កិច្ចព្រមព្រៀងកន្លែងនេសាទសហគមន៍  
កោះកែវ និងឯកសារពាក់ព័ន្ធ**

- |                  |                           |
|------------------|---------------------------|
| ឈ្មោះសហគមន៍នេសាទ | ៖ កោះកែវ                  |
| ភូមិ             | ៖ កោះកែវលើ និងកោះកែវក្រោម |
| ឃុំ              | ៖ កោះកែវ                  |
| ស្រុក            | ៖ ល្វាឯម                  |
| ខេត្ត            | ៖ កណ្តាល                  |

# បញ្ជីអត្ថបទ



១. កិច្ចព្រមព្រៀងកន្លែងនេសាទសហគមន៍

២. ផែនទីកន្លែងនេសាទសហគមន៍

៣. បញ្ជីឈ្មោះសមាជិកនិងគណៈកម្មការសហគមន៍នេសាទ និងវេជ្ជសាស្ត្រ

៤. លក្ខន្តិកៈសហគមន៍នេសាទ

៥. បទបញ្ជាផ្ទៃក្នុងសហគមន៍នេសាទ

៦. សេចក្តីថ្លែងការណ៍នៃការបង្កើតសហគមន៍នេសាទ

៧. ឯកសារផ្សេងៗ

**ព្រះរាជាណាចក្រកម្ពុជា  
ជាតិ សាសនា ព្រះមហាក្សត្រ**



**កិច្ចព្រមព្រៀងកន្លែងនេសាទសហគមន៍**

- |                  |                           |
|------------------|---------------------------|
| ឈ្មោះសហគមន៍នេសាទ | ៖ កោះកែវ                  |
| ភូមិ             | ៖ កោះកែវលើ និងកោះកែវក្រោម |
| ឃុំ              | ៖ កោះកែវ                  |
| ស្រុក            | ៖ ល្វាឯម                  |
| ខេត្ត            | ៖ កណ្តាល                  |

# កិច្ចព្រមព្រៀង កន្លែងនេសាទសហគមន៍

## មាត្រា ១

នាយខណ្ឌរដ្ឋបាលជលផលកណ្តាលជាតំណាងស្របច្បាប់ នៃរដ្ឋបាលជលផលមានអាសយដ្ឋាននៅ: មន្ទីរកសិកម្ម រុក្ខាប្រមាញ់ និងនេសាទ ផ្លូវលេខ ១០៣ ក្រុងតាខ្មៅ ខេត្តកណ្តាល ទូរស័ព្ទលេខ: ០២៣ ៩៨៣ ២៩៣ និងទូរសារលេខ ០២៣ ៩៨៣ ៤៦១ ហៅថា "ភាគី ក" ។

## និង

ប្រធានគណៈកម្មការសហគមន៍នេសាទកោះកែវ ជាតំណាងស្របច្បាប់ឱ្យសហគមន៍នេសាទដែលមានអាសយដ្ឋានស្ថិតនៅ: ភូមិកោះកែវលើ ឃុំកោះកែវ ស្រុកល្វាឯម ខេត្តកណ្តាល ទូរស័ព្ទលេខ: ០១២ ១៧៤ ៥៣៧៣ ហៅថា "ភាគី ខ" ។

ភាគីទាំងពីរបានឯកភាពគ្នាចុះកិច្ចព្រមព្រៀងតាមលក្ខខណ្ឌដូចខាងក្រោម៖

### ប្រការ ១.-

ភាគី ក ប្រគល់ដែននេសាទដែលជាទ្រព្យសម្បត្តិរបស់រដ្ឋឱ្យភាគី ខ ធ្វើការគ្រប់គ្រង ការពារ អភិរក្ស អភិវឌ្ឍន៍ និងប្រើប្រាស់ធនធានជលផលរយៈពេល ៣ ឆ្នាំចាប់ពីថ្ងៃទី ០១ ខែ ០១ ឆ្នាំ ២០១៩ រហូតដល់ថ្ងៃទី ០១ ខែ ០១ ឆ្នាំ ២០២២ ដោយធានានូវចីរភាពតាមរយៈការរៀបចំសហគមន៍នេសាទ។

### ប្រការ ២.-

ដែននេសាទនេះមានឈ្មោះថា កន្លែងនេសាទសហគមន៍កោះកែវ ដែលលាតសន្ធឹងនៅក្នុង៖

- ភូមិកោះកែវលើ ឃុំកោះកែវ ស្រុកល្វាឯម ខេត្តកណ្តាល
- ភូមិកោះកែវក្រោម ឃុំកោះកែវ ស្រុកល្វាឯម ខេត្តកណ្តាល

មាននិយាមការដូចខាងក្រោម៖

ល.រ	ចំណុច	អាប័ស៊ីស	កូអរដោនេ
១	ក្បាលស្ពានព្រែកសាវ៉ាត់ប៉ែកខាងត្បូង	៥២៦៣៨៣	១២៦៤០៥១
២	ក្បាលស្ពានព្រែកសាវ៉ាត់ប៉ែកខាងជើង	៥២៦៣៤៥	១២៦៤០៩៤
៣	កស្ពានព្រែកសាវ៉ាត់ប៉ែកខាងជើង	៥២៦៣១១	១២៦៤០២៧
៤	កប្រឡាយចុងជីវិន យឹម ខាងកើត	៥២៦២៣២	១២៦៣៩៨៩
៥	ព្រែក អ៊ី អូង	៥២៥៩០៥	១២៦៤៣៧៨
៦	ព្រែក អាហូរ	៥២៥១៤០	១២៦៤៦៨៣

៧	ស្តូចបឹងក្នុង	៥២៥១៧៩	១២៦៤៧៤០
៨	ស្តូចបឹងក្នុងខាងត្បូង	៥២៥៣៧៥	១២៦៤៦៥៣
៩	ចំងើមរាំងចំដីយ៉ាន់ ស៊ី	៥២៥២៨១	១២៦៤៧៥៣
១០	កស្តូចបឹងក្នុងប៉ែកខាងលើ	៥២៤២៧២	១២៦៥៣០៧
១១	បឹងដូនជាតិក្នុង	៥២៤២២៥	១២៦៥១៩២
១២	ចំងើមរាំងទល់ដី គង់ ឆន ត្រើយខាងកើត	៥២៤៤៤៩	១២៦៤៨៤៣
១៣	ចំងើមរាំងទល់ដី គង់ ឆន ត្រើយខាងលិច	៥២៤៤៣៨	១២៦៤៧៩៣
១៤	ក្រោយផ្ទះនូ ពៅ	៥២៥៧៧៩	១២៦៤២១០
១៥	កប្រឡាយចុងដីរិន យឹម ខាងលិច	៥២៦២៣១	១២៦៣៩៨០
១៦	កស្ពានព្រែកសាវ៉ាត់ខាងត្បូង	៥២៦៣១៨	១២៦៤០១៦

ដូចផែនទីដែលបានភ្ជាប់មកជាមួយ។

**ប្រការ ៣.-**

ភាគី ក ត្រូវបំពេញភារកិច្ចជាអ្នកជួយសម្របសម្រួល ផ្តល់បច្ចេកទេស ទប់ស្កាត់បទល្មើស តាមដាន និង ត្រួតពិនិត្យលើការរៀបចំ និងការប្រព្រឹត្តទៅរបស់សហគមន៍នេសាទ ដូចមានចែងនៅក្នុងមាត្រា ២៣ នៃអនុក្រឹត្យ លេខ ២៥ អនក្រ.បក ចុះថ្ងៃទី២០ ខែមីនា ឆ្នាំ២០០៧ ស្តីពីការគ្រប់គ្រងសហគមន៍នេសាទ។

**ប្រការ ៤.-**

ភាគី ខ ត្រូវរៀបចំ៖

- កន្លែងអភិរក្សព្រៃលិចទឹក
- ស្រះ អាង អន្លូងត្រីមេពូជ
- កន្លែងអភិរក្សជីវចម្រុះ
- ស្ពានប្រឡាយ ព្រែក បឹង ស្រះ
- ដាំព្រៃលិចទឹក
- ធ្វើវារីវប្បកម្ម
- បញ្ជូនសមាជិកសហគមន៍ដើម្បីរៀនសូត្រនូវបច្ចេកទេសផលិតពូជត្រី
- ការងារអភិវឌ្ឍន៍ផ្សេងៗទៀត ។

**ប្រការ ៥.-**

ភាគី ខ ត្រូវរៀបចំប្រជុំពិភាក្សាអំពីប្រភេទឧបករណ៍នេសាទ ដែលអនុញ្ញាតឱ្យប្រើប្រាស់នៅក្នុងកន្លែង នេសាទសហគមន៍ឱ្យសមស្របតាមស្ថានភាពភូមិសាស្ត្រ និងពេលវេលា ផ្អែកតាមច្បាប់ស្តីពីជលផល និងលិខិតបទ ដ្ឋានគតិយុត្តិធម៌ដែលពាក់ព័ន្ធ។

**ប្រការ ៦.-**

ភាគី ខ មានកាតព្វកិច្ចថែរក្សាការពារធនធានធម្មជាតិដូចខាងក្រោម៖

- ការពារព្រៃលិចទឹកដែលមានស្រាប់ឱ្យបានគង់វង្ស ចាត់វិធានការទប់ស្កាត់ និងបង្ការភ្លើង ឆេះព្រៃ
- រក្សា និងការពារដីទំនាបលិចទឹកសម្រាប់ដាំព្រៃលិចទឹកឡើងវិញ
- លែងទៅក្នុងធម្មជាតិវិញ នូវវារីសត្វដែលកំពុងរងគ្រោះថ្នាក់ជិតផុតពូជនៅពេលដែលធ្វើនេសាទបាន
- ការពារសត្វព្រៃគ្រប់ប្រភេទនៅក្នុងដែននេសាទ ឬព្រៃលិចទឹក។

**ប្រការ ៧.-**

- ភាគី ខ មិនត្រូវធ្វើសកម្មភាពដែលបង្កឱ្យខូចដែននេសាទ ឬ គ្រោះថ្នាក់ដល់ធនធានជលផលដូចខាងក្រោម៖
- ចាប់នូវធនធានជលផលដែលកំពុងរងគ្រោះថ្នាក់ ដូចមានចែងក្នុងប្រកាសរបស់ក្រសួងកសិកម្ម រុក្ខាប្រាជ្ញា និងនេសាទ ដូចជាផ្សោកជាដើម
  - លើកទំនប់ លុប ឬដឹក បឹង ព្រែក ប្រឡាយ រណ្តៅ បៀ ស្រះ ដែលពុំមានការអនុញ្ញាតពីស្ថាប័នជំនាញ
  - កាប់ ធ្លុក គាស់ រាន ឈូសឆាយព្រៃលិចទឹកក្នុងគោលបំណងហ៊ុំព័ទ្ធយកដីជាកម្មសិទ្ធិ ឬ វាតដីធ្វើស្រែចំការ ឬ គោលបំណងផ្សេងៗឡើយ
  - ធ្វើនេសាទ កាប់ព្រៃ ឬ អុសក្នុងកន្លែងអភិរក្សជលផល ក្នុងកន្លែងនេសាទសហគមន៍
  - ប្រើប្រាស់ឧបករណ៍ហាមឃាត់ ជាពិសេសឧបករណ៍នេសាទឆក់ត្រី និងឧបករណ៍នេសាទស្បែកមុងគ្រប់ប្រភេទ
  - ប្រើប្រាស់ឧបករណ៍នេសាទខុសពីការកំណត់នៅក្នុងតារាងឧបសម្ព័ន្ធនៃកិច្ចព្រមព្រៀងនេះ
  - ចិញ្ចឹមត្រី ដែលជាពូជនាំឱ្យខូចដល់បរិស្ថានធម្មជាតិ បំផ្លិចបំផ្លាញដល់ធនធានជលផល ឬបង្កអន្តរាយដល់ដែននេសាទ
  - ធ្វើនេសាទ ឬធ្វើអាជីវកម្មផ្សេងៗទៀតដែលប៉ះពាល់ដល់ធនធានជលផល
  - ផលិត ទិញ លក់ ដឹកជញ្ជូន រក្សាទុកឧបករណ៍ឆក់ ឧបករណ៍នេសាទស្បែកមុងគ្រប់ប្រភេទ និងអូនអូសទឹកសាប
  - ដាំ ឬថែរក្សាដំណាំឈូកក្នុងដែននេសាទ ធ្វើនេសាទដោយមង ឬអូនគ្រប់ប្រភេទដែលមានក្រឡាតូចជាង ១.៥ សង្កីម៉ែត្រ និងធំជាងដប់ប្រាំ(១៥) សង្កីម៉ែត្រក្នុងដែននេសាទទឹកសាប។

**ប្រការ ៨.-**

ភាគី ខ ត្រូវចាត់វិធានការថែរក្សាការពារកន្លែងនេសាទសហគមន៍ដោយបំផុស ជំរុញ និងលើកទឹកចិត្តដល់សមាជិកសហគមន៍នេសាទគ្រប់រូប ឱ្យរាយការណ៍ទៅសមត្ថកិច្ចរដ្ឋបាលជលផល ដែលនៅជិតបំផុតដើម្បីសហការទប់ស្កាត់បទល្មើសជលផល។

**ប្រការ ៩.-**

- ភាគី ខ ត្រូវអនុវត្តនូវការកិច្ចដូចខាងក្រោម៖
- ប្រតិបត្តិយ៉ាងម៉ឺងម៉ាត់តាមលក្ខន្តិកៈ បទបញ្ជាផ្ទៃក្នុង និងផែនការគ្រប់គ្រងកន្លែងនេសាទសហគមន៍
  - ធានាឱ្យសមាជិកទាំងអស់ក្នុងសហគមន៍មានសិទ្ធិស្មើគ្នាលើការប្រើប្រាស់ធនធានជលផល
  - សហការយ៉ាងជិតស្និទ្ធជាមួយរដ្ឋបាលជលផល ក្រុមប្រឹក្សាឃុំ សង្កាត់ និងអាជ្ញាធរដែលពាក់ព័ន្ធ។

**ប្រការ ១០.-**

ប្រសិនបើភាគី ខ មិនអនុវត្តតាមប្រការទាំងឡាយនៃកិច្ចព្រមព្រៀងនេះ ធ្វើឱ្យអន្តរាយដល់ដែននេសាទ ឬ ធនធានជលផលត្រូវទទួលខុសត្រូវចំពោះមុខច្បាប់ជាធរមាន។

**ប្រការ ១១.-**

កិច្ចព្រមព្រៀងកន្លែងនេសាទសហគមន៍ អាចបញ្ឈប់មុនពេលកំណត់ដោយផ្អែកលើលក្ខខណ្ឌណាមួយដូច មានចែងក្នុងមាត្រា ២៧ នៃអនុក្រឹត្យ លេខ ២៥ អនក្រ.បក ចុះថ្ងៃទី ២០ ខែ មីនាឆ្នាំ២០០៧ស្តីពីការគ្រប់គ្រង សហគមន៍នេសាទ។

ក្នុងករណីដែលសហគមន៍នេសាទយល់ថា ការបញ្ឈប់កិច្ចព្រមព្រៀងពុំមានលក្ខណៈសមស្របសហគមន៍ នេសាទអាចធ្វើការតវ៉ាមកប្រធានរដ្ឋបាលជលផលថ្នាក់កណ្តាល។

**ប្រការ ១២.-**

កិច្ចព្រមព្រៀងនេះអាចធ្វើការកែប្រែបានតាមការឯកភាពរបស់ភាគីទាំង ២ ស្របតាមច្បាប់និងលិខិតបទដ្ឋាន នានាពាក់ព័ន្ធនឹងសហគមន៍នេសាទ។

កិច្ចព្រមព្រៀងនេះត្រូវតម្កល់ទុកនៅស្នាក់ការសហគមន៍នេសាទ សាលាឃុំ សង្កាត់ ខណ្ឌរដ្ឋបាលជលផល សាលាខេត្ត ក្រុង រដ្ឋបាលជលផលថ្នាក់កណ្តាល និងក្រសួងកសិកម្មរុក្ខាប្រមាញ់ និងនេសាទហើយអាចចម្លងជូន ស្ថាប័នពាក់ព័ន្ធដោយច្បាប់ ចម្លងត្រូវមានប្រថាប់ត្រា។

ភាគី ក  
**នាយកដ្ឋានរដ្ឋបាលជលផលកណ្តាល**



**ហ្វាន់ ចន្ទធីតា**

ភូមិកោះកែវ ថ្ងៃទី ២៧ ខែ មីនា ឆ្នាំ ២០១៥

ភាគី ខ

**ប្រធានគណៈកម្មការសហគមន៍នេសាទ**

ហត្ថលេខា

ថ្ងៃទី ២៧ ខែ មីនា ឆ្នាំ ២០១៥

សាក្សី

**មេឃុំកោះកែវ**



**ហ៊ុន ឃី**

ព្រះរាជាណាចក្រកម្ពុជា  
ជាតិ សាសនា ព្រះមហាក្សត្រ



ផែនទីកន្លែងនេសាទសហគមន៍

- |                  |                           |
|------------------|---------------------------|
| ឈ្មោះសហគមន៍នេសាទ | ៖ កោះកែវ                  |
| ភូមិ             | ៖ កោះកែវលើ និងកោះកែវក្រោម |
| ឃុំ              | ៖ កោះកែវ                  |
| ស្រុក            | ៖ ល្វាឯម                  |
| ខេត្ត            | ៖ កណ្តាល                  |



**ផែនទីកន្លែងទេសាទសហគមន៍កោះកែវ**  
**ឃុំកោះកែវ ស្រុកស្វាយម ខេត្តកណ្តាល**

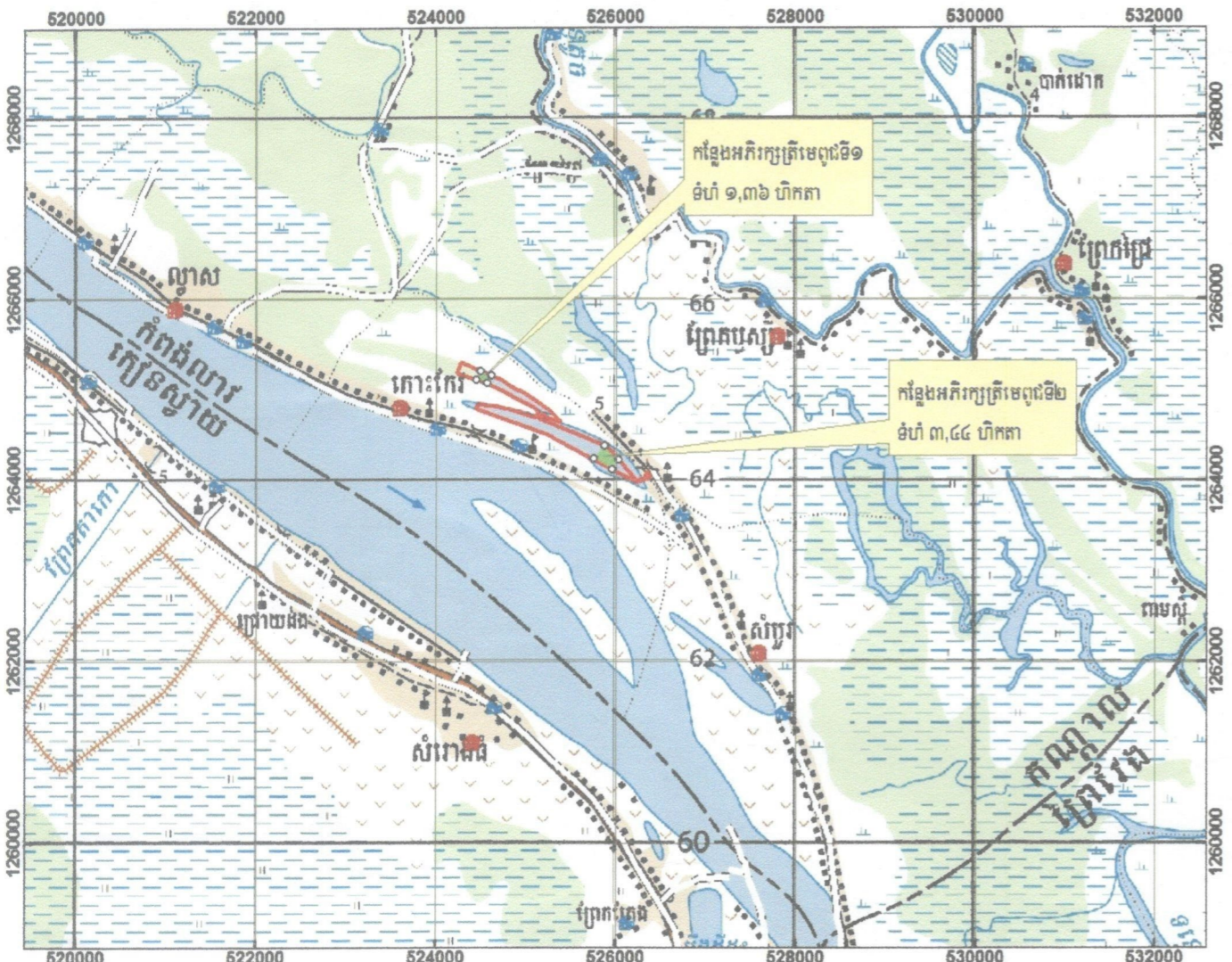

**សញ្ញាសំគាល់**

- ក) ព្រៃក្រសួប ព្រៃធំ ខ) ព្រៃស្តើង
- ព្រៃសិប្បិក
- វាលស្មៅលើសិប្បិក
- ក) វាលស្រែ ខ) វាលស្រែលើសិប្បិក
- ក) ចំការ ខ) ដំណាំក្នុងភូមិ
- ទន្លេ ស្ទឹង បឹង ឬ ព្រំព័ទ្ធ
- ក) ទឹកខ្ទប់ ខ) ទឹកមិនខ្ទប់
- សាលារៀន
- ភូមិ
- ព្រំប្រទល់រដ្ឋ
- ព្រំប្រទល់ខេត្ត

មាត្រដ្ឋាន ១ / ៥០០០០  
 COORDINATION SYSTEM  
 -Projection : UTM  
 -Zone : 48 N  
 -Datum : Indian 60  
 -Spheroid : Everest  
 -Unit : Meter

**តិច្ចាប្បការកន្លែងទេសាទសហគមន៍កោះកែវ**

ID	X	Y	ID	X	Y
1	526383	1264051	11	524272	1265307
2	526345	1264094	12	524225	1265192
3	526311	1264027	13	525142	1264761
4	526232	1263989	14	525102	1264703
5	525905	1264378	15	524449	1264843
6	525140	1264683	16	524438	1264793
7	525179	1264740	17	525779	1264210
8	525224	1264703	18	526231	1263980
9	525375	1264653	19	526318	1264016
10	525281	1264754			

លេខ : 258/16  
 បានឃើញនិងការពង្រឹង  
 លោកនាយករដ្ឋមន្ត្រី  
**ជ័យ ហ៊ុន ម៉ែណែ**  
 លេខ : ០៤០៧  
 បានឃើញនិងការពង្រឹង  
 លោកអភិបាលនៃគណៈអភិបាលស្រុកស្វាយម  
**សុខ សុខា**  
 លេខ : ៣៤២  
 បានឃើញនិងការពង្រឹង  
 លោកនាយករដ្ឋមន្ត្រី  
**ហ៊ុន សែន**  
 លេខ : ០៤០៧  
 បានឃើញនិងការពង្រឹង  
 លោកអភិបាលនៃគណៈអភិបាលខេត្តកណ្តាល  
**សុខ ហុន**

លេខ : ២៥៨/១៦  
 បានឃើញនិងការពង្រឹង  
 លោកនាយករដ្ឋមន្ត្រី  
**ជ័យ ហ៊ុន ម៉ែណែ**  
 លេខ : ០៤០៧  
 បានឃើញនិងការពង្រឹង  
 លោកអភិបាលនៃគណៈអភិបាលស្រុកស្វាយម  
**សុខ សុខា**  
 លេខ : ៣៤២  
 បានឃើញនិងការពង្រឹង  
 លោកនាយករដ្ឋមន្ត្រី  
**ហ៊ុន សែន**  
 លេខ : ០៤០៧  
 បានឃើញនិងការពង្រឹង  
 លោកអភិបាលនៃគណៈអភិបាលខេត្តកណ្តាល  
**សុខ ហុន**

លេខ : ២៥៨/១៦  
 បានឃើញនិងការពង្រឹង  
 លោកនាយករដ្ឋមន្ត្រី  
**ជ័យ ហ៊ុន ម៉ែណែ**  
 លេខ : ០៤០៧  
 បានឃើញនិងការពង្រឹង  
 លោកអភិបាលនៃគណៈអភិបាលស្រុកស្វាយម  
**សុខ សុខា**  
 លេខ : ៣៤២  
 បានឃើញនិងការពង្រឹង  
 លោកនាយករដ្ឋមន្ត្រី  
**ហ៊ុន សែន**  
 លេខ : ០៤០៧  
 បានឃើញនិងការពង្រឹង  
 លោកអភិបាលនៃគណៈអភិបាលខេត្តកណ្តាល  
**សុខ ហុន**

**ព្រះរាជាណាចក្រកម្ពុជា**  
**ជាតិ សាសនា ព្រះមហាក្សត្រ**



**បញ្ជីឈ្មោះសហជីកនិងគណៈកម្មការ**  
**សហគមន៍នេសាទ និងចេនាសម្ព័ន្ធ**

- |                  |                           |
|------------------|---------------------------|
| ឈ្មោះសហគមន៍នេសាទ | ៖ កោះកែវ                  |
| ភូមិ             | ៖ កោះកែវលើ និងកោះកែវក្រោម |
| ឃុំ              | ៖ កោះកែវ                  |
| ស្រុក            | ៖ ល្វាឯម                  |
| ខេត្ត            | ៖ កណ្តាល                  |

**បញ្ជីឈ្មោះសមាជិកសហគមន៍នេសាទកោះកែវ**  
**ភូមិកោះកែវលើនិងកោះកែវក្រោមឃុំកោះកែវស្រុកល្វាឯម ខេត្តកណ្តាល**  
 សរុបសមាជិកសហគមន៍នេសាទទាំងអស់២១៩នាក់ ស្រី១១៣នាក់

ល.រ	ឈ្មោះ	ភេទ	អាយុ	ភូមិ	ឃុំ	មុខរបរ	ថ្ងៃខែឆ្នាំ ចូលសមាជិក
១	កឹម សុខជា	ប្រុស	៤៥	កោះកែវលើ	កោះកែវ	កសិករ	03 / 07 /2015
២	កើត ចាន់	ស្រី	៤៩	កោះកែវលើ	កោះកែវ	កសិករ	03 / 07 /2015
៣	កើត យឿន	ស្រី	៦០	កោះកែវលើ	កោះកែវ	កសិករ	03 / 07 /2015
៤	កើត យ៉ត	ស្រី	៥៩	កោះកែវលើ	កោះកែវ	កសិករ	03 / 07 /2015
៥	កែវ សុំ	ស្រី	៨២	កោះកែវលើ	កោះកែវ	កសិករ	03 / 07 /2015
៦	កែវ កញ្ញា	ស្រី	២៧	កោះកែវលើ	កោះកែវ	កសិករ	03 / 07 /2015
៧	កែវ គន្ធា	ប្រុស	៣៦	កោះកែវលើ	កោះកែវ	កសិករ	03 / 07 /2015
៨	កែវ យិន	ស្រី	៣៦	កោះកែវលើ	កោះកែវ	កសិករ	03 / 07 /2015
៩	កែវ លី	ស្រី	៦៥	កោះកែវលើ	កោះកែវ	កសិករ	03 / 07 /2015
១០	កែវ វ៉ាន់ដា	ប្រុស	២៥	កោះកែវលើ	កោះកែវ	កសិករ	03 / 07 /2015
១១	កែវ សារី	ស្រី	៥៨	កោះកែវលើ	កោះកែវ	កសិករ	03 / 07 /2015
១២	កែវ សីហា	ប្រុស	៣០	កោះកែវលើ	កោះកែវ	កសិករ	03 / 07 /2015
១៣	កៅ សុខម	ស្រី	៥៥	កោះកែវលើ	កោះកែវ	កសិករ	03 / 07 /2015
១៤	កាំង ហ៊ឹម	ប្រុស	៣៤	កោះកែវលើ	កោះកែវ	កសិករ	03 / 07 /2015
១៥	ខម កុសល	ស្រី	៥៥	កោះកែវលើ	កោះកែវ	កសិករ	03 / 07 /2015
១៦	ខន និមល	ស្រី	៣២	កោះកែវលើ	កោះកែវ	កសិករ	03 / 07 /2015
១៧	ខាន បញ្ញា	ប្រុស	២៦	កោះកែវលើ	កោះកែវ	កសិករ	03 / 07 /2015
១៨	ខន ម៉ាស៊ី	ស្រី	២៨	កោះកែវលើ	កោះកែវ	កសិករ	03 / 07 /2015
១៩	ខន រដ្ឋា	ប្រុស	២១	កោះកែវលើ	កោះកែវ	កសិករ	03 / 07 /2015
២០	ខន ស៊ីណា	ស្រី	២៨	កោះកែវលើ	កោះកែវ	កសិករ	03 / 07 /2015
២១	ខន សុភាព	ស្រី	៣៦	កោះកែវលើ	កោះកែវ	កសិករ	03 / 07 /2015
២២	ខាត់ វណ្ណី	ប្រុស	២៨	កោះកែវលើ	កោះកែវ	កសិករ	03 / 07 /2015

២៣	ខាត់ សុភ័ក្ត្រ	ស្រី	៣៦	កោះកែវលើ	កោះកែវ	កសិករ	03 / 07 /2015
២៤	ខុន សាម៉ាច	ស្រី	៣៣	កោះកែវលើ	កោះកែវ	កសិករ	03 / 07 /2015
២៥	ខុម ស្រីមុំ	ស្រី	៣១	កោះកែវលើ	កោះកែវ	កសិករ	03 / 07 /2015
២៦	ខុម ចិន្តា	ប្រុស	២៣	កោះកែវលើ	កោះកែវ	កសិករ	03 / 07 /2015
២៧	ខុម វាសនា	ប្រុស	៣១	កោះកែវលើ	កោះកែវ	កសិករ	03 / 07 /2015
២៨	ខៀវ ស៊ីធី	ស្រី	៣០	កោះកែវលើ	កោះកែវ	កសិករ	03 / 07 /2015
២៩	ខៀវ ស៊ីធើ	ប្រុស	២៤	កោះកែវលើ	កោះកែវ	កសិករ	03 / 07 /2015
៣០	ខៀវ សុភ័ណ្ណ	ស្រី	២៧	កោះកែវលើ	កោះកែវ	កសិករ	03 / 07 /2015
៣១	គង់ ចំណាន	ស្រី	៣២	កោះកែវលើ	កោះកែវ	កសិករ	03 / 07 /2015
៣២	គង់ ចំរើន	ប្រុស	២៦	កោះកែវលើ	កោះកែវ	កសិករ	03 / 07 /2015
៣៣	គង់ ទូច	ស្រី	៧០	កោះកែវលើ	កោះកែវ	កសិករ	03 / 07 /2015
៣៤	គង់ សីលា	ប្រុស	២១	កោះកែវលើ	កោះកែវ	កសិករ	03 / 07 /2015
៣៥	គង់ សុឃ្លីន	ប្រុស	៥៥	កោះកែវលើ	កោះកែវ	កសិករ	03 / 07 /2015
៣៦	គង់ សុជា	ប្រុស	២៨	កោះកែវលើ	កោះកែវ	កសិករ	03 / 07 /2015
៣៧	គង់ សុជា	ប្រុស	២៦	កោះកែវលើ	កោះកែវ	កសិករ	03 / 07 /2015
៣៨	គង់ សុផល	ប្រុស	៣២	កោះកែវលើ	កោះកែវ	កសិករ	03 / 07 /2015
៣៩	គង់ សុភាព	ប្រុស	៤២	កោះកែវលើ	កោះកែវ	កសិករ	03 / 07 /2015
៤០	គង់ សុភាព	ប្រុស	៣៥	កោះកែវលើ	កោះកែវ	កសិករ	03 / 07 /2015
៤១	គុល គឿន	ប្រុស	៥៣	កោះកែវលើ	កោះកែវ	កសិករ	03 / 07 /2015
៤២	គៀង សារិន	ប្រុស	២៦	កោះកែវលើ	កោះកែវ	កសិករ	03 / 07 /2015
៤៣	គៀន សារឿន	ស្រី	៣៣	កោះកែវលើ	កោះកែវ	កសិករ	03 / 07 /2015
៤៤	គៀង ស៊ីណាត	ស្រី	៤២	កោះកែវលើ	កោះកែវ	កសិករ	03 / 07 /2015
៤៥	គៀង ហៀង	ប្រុស	៤២	កោះកែវលើ	កោះកែវ	កសិករ	03 / 07 /2015
៤៦	យឹម ខុន	ប្រុស	៦២	កោះកែវលើ	កោះកែវ	កសិករ	03 / 07 /2015
៤៧	យឹម យន	ប្រុស	៣៦	កោះកែវលើ	កោះកែវ	កសិករ	03 / 07 /2015
៤៨	យឹម ទឹម	ស្រី	៦៦	កោះកែវលើ	កោះកែវ	កសិករ	03 / 07 /2015
៤៩	យឹម យ៉ង់	ស្រី	៧៦	កោះកែវលើ	កោះកែវ	កសិករ	03 / 07 /2015

៥០	យុន ណាន	ស្រី	៦៥	កោះកែវលើ	កោះកែវ	កសិករ	03 / 07 /2015
៥១	យុន ងួយ	ស្រី	៥៣	កោះកែវលើ	កោះកែវ	កសិករ	03 / 07 /2015
៥២	ងួយ ចាន់ណា	ប្រុស	២៩	កោះកែវលើ	កោះកែវ	កសិករ	03 / 07 /2015
៥៣	ងួន ចាន់នី	ស្រី	៣១	កោះកែវលើ	កោះកែវ	កសិករ	03 / 07 /2015
៥៤	ងួន សារួន	ស្រី	៤៧	កោះកែវលើ	កោះកែវ	កសិករ	03 / 07 /2015
៥៥	ងួន សារ៉េត	ស្រី	៣៧	កោះកែវលើ	កោះកែវ	កសិករ	03 / 07 /2015
៥៦	ង៉ែត សុភ័ក្រ្ត	ប្រុស	២៨	កោះកែវលើ	កោះកែវ	កសិករ	03 / 07 /2015
៥៧	ង៉ែត សោភ័ណ្ណា	ប្រុស	២៨	កោះកែវលើ	កោះកែវ	កសិករ	03 / 07 /2015
៥៨	ចន ធួន	ស្រី	៣២	កោះកែវលើ	កោះកែវ	កសិករ	03 / 07 /2015
៥៩	ចាន់ តូម៉ា	ប្រុស	៣៣	កោះកែវលើ	កោះកែវ	កសិករ	03 / 07 /2015
៦០	ចាន់ ម៉ឺ	ស្រី	៤០	កោះកែវលើ	កោះកែវ	កសិករ	03 / 07 /2015
៦១	ចាន់ រដ្ឋា	ប្រុស	២៩	កោះកែវលើ	កោះកែវ	កសិករ	03 / 07 /2015
៦២	ចាន់ រដ្ឋា	ស្រី	២១	កោះកែវលើ	កោះកែវ	កសិករ	03 / 07 /2015
៦៣	ចាន់ រតនា	ប្រុស	២៨	កោះកែវលើ	កោះកែវ	កសិករ	03 / 07 /2015
៦៤	ចាន់ រង់	ប្រុស	៧២	កោះកែវលើ	កោះកែវ	កសិករ	03 / 07 /2015
៦៥	ចាន់ វ៉ាន់នី	ប្រុស	៣០	កោះកែវលើ	កោះកែវ	កសិករ	03 / 07 /2015
៦៦	ចាន់ វិបុល	ប្រុស	២៣	កោះកែវលើ	កោះកែវ	កសិករ	03 / 07 /2015
៦៧	ចាន់ សេងហុង	ប្រុស	២០	កោះកែវលើ	កោះកែវ	កសិករ	03 / 07 /2015
៦៨	ចាន់ ស្រីវិគ្គ	ស្រី	៣១	កោះកែវលើ	កោះកែវ	កសិករ	03 / 07 /2015
៦៩	ចាន់ ហួន	ស្រី	៤៥	កោះកែវលើ	កោះកែវ	កសិករ	03 / 07 /2015
៧០	ចាប ឆន	ស្រី	៦១	កោះកែវលើ	កោះកែវ	កសិករ	03 / 07 /2015
៧១	ចាន រ៉ុន	ស្រី	៦២	កោះកែវលើ	កោះកែវ	កសិករ	03 / 07 /2015
៧២	ចាប សុស	ស្រី	៦៦	កោះកែវលើ	កោះកែវ	កសិករ	03 / 07 /2015
៧៣	ចាប សៀន	ស្រី	៦៩	កោះកែវលើ	កោះកែវ	កសិករ	03 / 07 /2015
៧៤	ចាប សំ	ប្រុស	៦៥	កោះកែវលើ	កោះកែវ	កសិករ	03 / 07 /2015
៧៥	ចេក សាផេន	ស្រី	៥០	កោះកែវលើ	កោះកែវ	កសិករ	03 / 07 /2015
៧៦	ចេម កុសល	ស្រី	៣៣	កោះកែវលើ	កោះកែវ	កសិករ	03 / 07 /2015

៧៧	ចោម ស៊ីណាត	ប្រុស	៣៧	កោះកែវលើ	កោះកែវ	កសិករ	03 / 07 /2015
៧៨	ចំរើន សារឿន	ប្រុស	៤៧	កោះកែវលើ	កោះកែវ	កសិករ	03 / 07 /2015
៧៩	ចំរើន សាវ៉ៃ	ស្រី	២៩	កោះកែវលើ	កោះកែវ	កសិករ	03 / 07 /2015
៨០	ចំរើន ស្រីណុច	ស្រី	២២	កោះកែវលើ	កោះកែវ	កសិករ	03 / 07 /2015
៨១	ឆន វាសនា	ប្រុស	២៤	កោះកែវលើ	កោះកែវ	កសិករ	03 / 07 /2015
៨២	ឆឹយ ឡាត់	ស្រី	៣៣	កោះកែវលើ	កោះកែវ	កសិករ	03 / 07 /2015
៨៣	ឆឹយ ឡែន	ស្រី	៣១	កោះកែវលើ	កោះកែវ	កសិករ	03 / 07 /2015
៨៤	ឆោម ម៉	ស្រី	៤៥	កោះកែវលើ	កោះកែវ	កសិករ	03 / 07 /2015
៨៥	ជា ចាន់	ប្រុស	៥៥	កោះកែវលើ	កោះកែវ	កសិករ	03 / 07 /2015
៨៦	ជា ឆាយ	ប្រុស	២០	កោះកែវលើ	កោះកែវ	កសិករ	03 / 07 /2015
៨៧	ជា ណាន់	ស្រី	៧២	កោះកែវលើ	កោះកែវ	កសិករ	03 / 07 /2015
៨៨	ជា ភ័ស្ស	ស្រី	២៨	កោះកែវលើ	កោះកែវ	កសិករ	03 / 07 /2015
៨៩	ជា សុទ្ធ	ស្រី	៤៤	កោះកែវលើ	កោះកែវ	កសិករ	03 / 07 /2015
៩០	ជិន សុខុម	ប្រុស	៤៧	កោះកែវលើ	កោះកែវ	កសិករ	03 / 07 /2015
៩១	ជិន សុបញ្ញា	ប្រុស	២៥	កោះកែវលើ	កោះកែវ	កសិករ	03 / 07 /2015
៩២	ជិន ស្រីរតនា	ស្រី	២៣	កោះកែវលើ	កោះកែវ	កសិករ	03 / 07 /2015
៩៣	ជឹម រី	ស្រី	២៣	កោះកែវលើ	កោះកែវ	កសិករ	03 / 07 /2015
៩៤	ជួម មិ	ស្រី	៨៣	កោះកែវលើ	កោះកែវ	កសិករ	03 / 07 /2015
៩៥	ជួប យ៉ន	ស្រី	៦៥	កោះកែវលើ	កោះកែវ	កសិករ	03 / 07 /2015
៩៦	ជួប វន	ប្រុស	៥៦	កោះកែវលើ	កោះកែវ	កសិករ	03 / 07 /2015
៩៧	ជួប អូន	ស្រី	៤៩	កោះកែវលើ	កោះកែវ	កសិករ	03 / 07 /2015
៩៨	ជឿន ស៊ីណា	ស្រី	២២	កោះកែវលើ	កោះកែវ	កសិករ	03 / 07 /2015
៩៩	ជុំ ខាន់	ប្រុស	៤០	កោះកែវលើ	កោះកែវ	កសិករ	03 / 07 /2015
១០០	ជុំ គុណា	ស្រី	៧៦	កោះកែវលើ	កោះកែវ	កសិករ	03 / 07 /2015
១០១	ឈន សាវន	ស្រី	៦៣	កោះកែវលើ	កោះកែវ	កសិករ	03 / 07 /2015
១០២	ឈាង ប្រសើរ	ប្រុស	២៥	កោះកែវលើ	កោះកែវ	កសិករ	03 / 07 /2015
១០៣	ឈាង ស៊ីលុច្វ	ប្រុស	៤៤	កោះកែវក្រោម	កោះកែវ	កសិករ	03 / 07 /2015

១០៤	ឈុន យ៉ន	ស្រី	៥៦	កោះកែវក្រោម	កោះកែវ	កសិករ	03 / 07 /2015
១០៥	ឈុន យុត	ស្រី	៦៧	កោះកែវក្រោម	កោះកែវ	កសិករ	03 / 07 /2015
១០៦	ឈុន ឈឿន	ប្រុស	៣៤	កោះកែវក្រោម	កោះកែវ	កសិករ	03 / 07 /2015
១០៧	ឈុន ឈឿត	ប្រុស	២៩	កោះកែវក្រោម	កោះកែវ	កសិករ	03 / 07 /2015
១០៨	ឈុន ស្រីមុញ	ស្រី	២៦	កោះកែវក្រោម	កោះកែវ	កសិករ	03 / 07 /2015
១០៩	ឈុន ចំណាប់	ប្រុស	៣០	កោះកែវក្រោម	កោះកែវ	កសិករ	03 / 07 /2015
១១០	ឈុន យី	ស្រី	២៣	កោះកែវក្រោម	កោះកែវ	កសិករ	03 / 07 /2015
១១១	ញឹក សុជាតិ	ប្រុស	៧២	កោះកែវក្រោម	កោះកែវ	កសិករ	03 / 07 /2015
១១២	ញឹម ធារ៉ា	ប្រុស	២៣	កោះកែវក្រោម	កោះកែវ	កសិករ	03 / 07 /2015
១១៣	ញឹម រតនា	ប្រុស	២៥	កោះកែវក្រោម	កោះកែវ	កសិករ	03 / 07 /2015
១១៤	ញឹម សាខន	ប្រុស	៥០	កោះកែវក្រោម	កោះកែវ	កសិករ	03 / 07 /2015
១១៥	ញ៉ែម យ៉ាន	ប្រុស	៧៩	កោះកែវក្រោម	កោះកែវ	កសិករ	03 / 07 /2015
១១៦	ញ៉ែម សំអឿន	ស្រី	៣៨	កោះកែវក្រោម	កោះកែវ	កសិករ	03 / 07 /2015
១១៧	ដុក សារ៉ន	ស្រី	៣៣	កោះកែវក្រោម	កោះកែវ	កសិករ	03 / 07 /2015
១១៨	ដុស វិចិត្រ	ប្រុស	៣១	កោះកែវក្រោម	កោះកែវ	កសិករ	03 / 07 /2015
១១៩	ឱន ឌី	ប្រុស	៥៧	កោះកែវក្រោម	កោះកែវ	កសិករ	03 / 07 /2015
១១៩	ឱន ធី	ស្រី	៤៥	កោះកែវក្រោម	កោះកែវ	កសិករ	03 / 07 /2015
១២០	ឱន វណ្ណា	ស្រី	៥០	កោះកែវក្រោម	កោះកែវ	កសិករ	03 / 07 /2015
១២១	ឌី ទិត	ប្រុស	៣៥	កោះកែវក្រោម	កោះកែវ	កសិករ	03 / 07 /2015
១២២	ឌី វិត	ប្រុស	៣១	កោះកែវក្រោម	កោះកែវ	កសិករ	03 / 07 /2015
១២៣	ឌី សុខជា	ប្រុស	២៣	កោះកែវក្រោម	កោះកែវ	កសិករ	03 / 07 /2015
១២៤	ឌី សុភ័ន	ស្រី	២៧	កោះកែវក្រោម	កោះកែវ	កសិករ	03 / 07 /2015
១២៥	ឌឹម ចាន់ឌី	ស្រី	៣១	កោះកែវក្រោម	កោះកែវ	កសិករ	03 / 07 /2015
១២៦	ឌុក ដែន	ប្រុស	៣៣	កោះកែវក្រោម	កោះកែវ	កសិករ	03 / 07 /2015
១២៧	ឌុន សេរី	ស្រី	៣០	កោះកែវក្រោម	កោះកែវ	កសិករ	03 / 07 /2015
១២៨	ឌុច សេរី	ស្រី	៣០	កោះកែវក្រោម	កោះកែវ	កសិករ	03 / 07 /2015
១២៩	ឌុច ពុយ	ស្រី	៨៤	កោះកែវក្រោម	កោះកែវ	កសិករ	03 / 07 /2015

១៣០	ឌុប នី	ស្រី	៥៥	កោះកែវក្រោម	កោះកែវ	កសិករ	03 / 07 /2015
១៣១	ណត វណ្ណី	ស្រី	៣៩	កោះកែវក្រោម	កោះកែវ	កសិករ	03 / 07 /2015
១៣២	ណន សៀនហ៊ុន	ប្រុស	៣០	កោះកែវក្រោម	កោះកែវ	កសិករ	03 / 07 /2015
១៣៣	ណែម ណាក់	ប្រុស	៣៨	កោះកែវក្រោម	កោះកែវ	កសិករ	03 / 07 /2015
១៣៤	ណែមកកា	ប្រុស	៣៨	កោះកែវក្រោម	កោះកែវ	កសិករ	03 / 07 /2015
១៣៥	ណែ សាលឿន	ស្រី	៤២	កោះកែវក្រោម	កោះកែវ	កសិករ	03 / 07 /2015
១៣៦	ណែ សុផាត	ស្រី	៤០	កោះកែវក្រោម	កោះកែវ	កសិករ	03 / 07 /2015
១៣៧	ណែ សំរឿន	ស្រី	៤៥	កោះកែវក្រោម	កោះកែវ	កសិករ	03 / 07 /2015
១៣៨	ណាំ ធារ៉ា	ប្រុស	៣០	កោះកែវក្រោម	កោះកែវ	កសិករ	03 / 07 /2015
១៣៩	ណាំ ស៊ីណា	ប្រុស	៣៥	កោះកែវក្រោម	កោះកែវ	កសិករ	03 / 07 /2015
១៤០	តក ឈួន	ប្រុស	៥៩	កោះកែវក្រោម	កោះកែវ	កសិករ	03 / 07 /2015
១៤១	តាំង ឈួន	ប្រុស	៥៥	កោះកែវក្រោម	កោះកែវ	កសិករ	03 / 07 /2015
១៤២	តាំង សំណាង	ស្រី	៣៣	កោះកែវក្រោម	កោះកែវ	កសិករ	03 / 07 /2015
១៤៣	ថន ចន្ទី	ប្រុស	៣៦	កោះកែវក្រោម	កោះកែវ	កសិករ	03 / 07 /2015
១៤៤	ថន ថា	ប្រុស	៤៦	កោះកែវក្រោម	កោះកែវ	កសិករ	03 / 07 /2015
១៤៥	ថន ថា	ប្រុស	៤៦	កោះកែវក្រោម	កោះកែវ	កសិករ	03 / 07 /2015
១៤៦	ថន ចុន	ប្រុស	២៩	កោះកែវក្រោម	កោះកែវ	កសិករ	03 / 07 /2015
១៤៧	ថន រ៉ាម៉ូ	ប្រុស	២៦	កោះកែវក្រោម	កោះកែវ	កសិករ	03 / 07 /2015
១៤៨	ថន រី	ស្រី	៣៧	កោះកែវក្រោម	កោះកែវ	កសិករ	03 / 07 /2015
១៤៩	ថា ធារី	ស្រី	៣៧	កោះកែវក្រោម	កោះកែវ	កសិករ	03 / 07 /2015
១៥០	ថាវ នី	ស្រី	៣៧	កោះកែវក្រោម	កោះកែវ	កសិករ	03 / 07 /2015
១៥១	ចុន ចរិយា	ប្រុស	៣២	កោះកែវក្រោម	កោះកែវ	កសិករ	03 / 07 /2015
១៥២	ចុន ថារ៉ូ	ស្រី	២៨	កោះកែវក្រោម	កោះកែវ	កសិករ	03 / 07 /2015
១៥៣	ចុន ថាវៈ	ប្រុស	២៩	កោះកែវក្រោម	កោះកែវ	កសិករ	03 / 07 /2015
១៥៤	ចុន សុគន្ធា	ស្រី	៤២	កោះកែវក្រោម	កោះកែវ	កសិករ	03 / 07 /2015
១៥៥	ចុន រស្មី	ប្រុស	២៥	កោះកែវក្រោម	កោះកែវ	កសិករ	03 / 07 /2015
១៥៦	ចុន ស៊ីណាត	ស្រី	៣៥	កោះកែវក្រោម	កោះកែវ	កសិករ	03 / 07 /2015



១៥៧	មុន ស៊ីណាន	ស្រី	២៧	កោះកែវក្រោម	កោះកែវ	កសិករ	03 / 07 /2015
១៥៨	មុន ស្រីពេជ	ស្រី	២០	កោះកែវក្រោម	កោះកែវ	កសិករ	03 / 07 /2015
១៥៩	មេង ករុណា	ប្រុស	២១	កោះកែវក្រោម	កោះកែវ	កសិករ	03 / 07 /2015
១៦០	មេង ធារ៉ា	ប្រុស	២៤	កោះកែវក្រោម	កោះកែវ	កសិករ	03 / 07 /2015
១៦១	មេង ស្រីធួន	ស្រី	៣៦	កោះកែវក្រោម	កោះកែវ	កសិករ	03 / 07 /2015
១៦២	ថៃ ម៉ាលី	ស្រី	២៣	កោះកែវក្រោម	កោះកែវ	កសិករ	03 / 07 /2015
១៦៣	ថៃ ម៉ាឡុង	ប្រុស	២៦	កោះកែវក្រោម	កោះកែវ	កសិករ	03 / 07 /2015
១៦៤	ថៃ ម៉ាឡែន	ស្រី	៣០	កោះកែវក្រោម	កោះកែវ	កសិករ	03 / 07 /2015
១៦៥	ថៃ រឿន	ស្រី	៦២	កោះកែវក្រោម	កោះកែវ	កសិករ	03 / 07 /2015
១៦៦	ថោ ទីន	ប្រុស	៤៨	កោះកែវក្រោម	កោះកែវ	កសិករ	03 / 07 /2015
១៦៧	ថោង លាប	ស្រី	៦៧	កោះកែវក្រោម	កោះកែវ	កសិករ	03 / 07 /2015
១៦៨	ថោង ឡូត	ស្រី	៦៤	កោះកែវក្រោម	កោះកែវ	កសិករ	03 / 07 /2015
១៦៩	ទិត ធារី	ស្រី	២២	កោះកែវក្រោម	កោះកែវ	កសិករ	03 / 07 /2015
១៧០	ទិត្យ រតនៈ	ប្រុស	៥៩	កោះកែវក្រោម	កោះកែវ	កសិករ	03 / 07 /2015
១៧១	ទិត្យ សៀង	ស្រី	៩០	កោះកែវក្រោម	កោះកែវ	កសិករ	03 / 07 /2015
១៧២	ទីប រ៉ា	ប្រុស	៣១	កោះកែវក្រោម	កោះកែវ	កសិករ	03 / 07 /2015
១៧៣	ទីប រិត	ប្រុស	២៨	កោះកែវក្រោម	កោះកែវ	កសិករ	03 / 07 /2015
១៧៤	ទុង ឆុនប៉េង	ប្រុស	៦៤	កោះកែវក្រោម	កោះកែវ	កសិករ	03 / 07 /2015
១៧៥	ទូច ចាន់	ស្រី	៥៨	កោះកែវក្រោម	កោះកែវ	កសិករ	03 / 07 /2015
១៧៦	ទូច ម៉ៅ	ប្រុស	៣៣	កោះកែវក្រោម	កោះកែវ	កសិករ	03 / 07 /2015
១៧៧	ទូច រ៉ន	ប្រុស	៤៧	កោះកែវក្រោម	កោះកែវ	កសិករ	03 / 07 /2015
១៧៨	ទូច វ៉ាសនា	ប្រុស	២០	កោះកែវក្រោម	កោះកែវ	កសិករ	03 / 07 /2015
១៧៩	ទូច សាម៉ុល	ស្រី	២៩	កោះកែវក្រោម	កោះកែវ	កសិករ	03 / 07 /2015
១៨០	ទូច ស៊ីណាច	ស្រី	២២	កោះកែវក្រោម	កោះកែវ	កសិករ	03 / 07 /2015
១៨១	ទូច សុខា	ប្រុស	៦២	កោះកែវក្រោម	កោះកែវ	កសិករ	03 / 07 /2015
១៨២	ទូច សុផល	ស្រី	២៧	កោះកែវក្រោម	កោះកែវ	កសិករ	03 / 07 /2015
១៨៣	ទូច សុភ័ស្ត	ស្រី	៣៣	កោះកែវក្រោម	កោះកែវ	កសិករ	03 / 07 /2015

១៨៤	ទូច សុភាព	ស្រី	៧០	កោះកែវក្រោម	កោះកែវ	កសិករ	03 / 07 /2015
១៨៥	ទូច ឡុន	ស្រី	៧០	កោះកែវក្រោម	កោះកែវ	កសិករ	03 / 07 /2015
១៨៦	ទូច ងួន	ប្រុស	៧០	កោះកែវក្រោម	កោះកែវ	កសិករ	03 / 07 /2015
១៨៧	ទ្រី ផល្លា	ស្រី	២៨	កោះកែវក្រោម	កោះកែវ	កសិករ	03 / 07 /2015
១៨៨	ទ្រី ផល្លី	ស្រី	២១	កោះកែវក្រោម	កោះកែវ	កសិករ	03 / 07 /2015
១៨៩	ទ្រី ម៉ែយ៉ា	ស្រី	៣៣	កោះកែវក្រោម	កោះកែវ	កសិករ	03 / 07 /2015
១៩០	នន់ ម៉ាន់យ៉ា	ស្រី	៦២	កោះកែវក្រោម	កោះកែវ	កសិករ	03 / 07 /2015
១៩១	នាក់ ពៅ	ស្រី	៤២	កោះកែវក្រោម	កោះកែវ	កសិករ	03 / 07 /2015
១៩២	នាក់ សាលីន	ប្រុស	៤៥	កោះកែវក្រោម	កោះកែវ	កសិករ	03 / 07 /2015
១៩៣	នាក់ ហឿន	ស្រី	៦២	កោះកែវក្រោម	កោះកែវ	កសិករ	03 / 07 /2015
១៩៤	នាង ពន្លក	ប្រុស	២០	កោះកែវក្រោម	កោះកែវ	កសិករ	03 / 07 /2015
១៩៥	នាង ស្រស់	ប្រុស	២៧	កោះកែវក្រោម	កោះកែវ	កសិករ	03 / 07 /2015
១៩៦	នី គន្ធា	ស្រី	២៧	កោះកែវក្រោម	កោះកែវ	កសិករ	03 / 07 /2015
១៩៧	នី ថាវី	ស្រី	៥៤	កោះកែវក្រោម	កោះកែវ	កសិករ	03 / 07 /2015
១៩៨	នី នៅ	ស្រី	២៧	កោះកែវក្រោម	កោះកែវ	កសិករ	03 / 07 /2015
១៩៩	នី បូរី	ស្រី	១៧	កោះកែវក្រោម	កោះកែវ	កសិករ	03 / 07 /2015
២០០	នី សុផី	ស្រី	២៥	កោះកែវក្រោម	កោះកែវ	កសិករ	03 / 07 /2015
២០១	កន បូរិន	ប្រុស	៣៥	កោះកែវលើ	កោះកែវ	កសិករ	05 / 07 /2015
២០២	កេត បូពី	ប្រុស	២៨	កោះកែវលើ	កោះកែវ	កសិករ	05 / 07 /2015
២០៣	គង់ ចំរើន	ស្រី	៤៨	កោះកែវលើ	កោះកែវ	កសិករ	05 / 07 /2015
២០៤	គុជ សិទ្ធិ	ស្រី	២០	កោះកែវលើ	កោះកែវ	កសិករ	05 / 07 /2015
២០៥	យុន ភារឿន	ស្រី	៣៩	កោះកែវលើ	កោះកែវ	កសិករ	05 / 07 /2015
២០៦	ជា ពន្លក	ប្រុស	៤០	កោះកែវលើ	កោះកែវ	កសិករ	05 / 07 /2015
២០៧	ជុំ ជិន	ប្រុស	៣៦	កោះកែវលើ	កោះកែវ	កសិករ	05 / 07 /2015
២០៨	កៅ បិច	ស្រី	៥០	កោះកែវលើ	កោះកែវ	កសិករ	05 / 07 /2015
២០៩	វាន់ សុខុន	ប្រុស	២៨	កោះកែវលើ	កោះកែវ	កសិករ	05 / 07 /2015
២១០	មាស សារុំ	ប្រុស	៣៨	កោះកែវលើ	កោះកែវ	កសិករ	05 / 07 /2015

២១១	ព្រហ្ម វិទ្ធិ	ប្រុស	៤៩	កោះកែវលើ	កោះកែវ	កសិករ	05 / 07 /2015
២១២	មាន អន	ប្រុស	៥០	កោះកែវលើ	កោះកែវ	កសិករ	05 / 07 /2015
២១៣	មឿន វណ្ណិ	ប្រុស	៣៧	កោះកែវលើ	កោះកែវ	កសិករ	05 / 07 /2015
២១៤	ឡឹក សារុទ្ធ	ប្រុស	២៧	កោះកែវលើ	កោះកែវ	កសិករ	05 / 07 /2015
២១៥	សំ ពិសី	ស្រី	៥៣	កោះកែវលើ	កោះកែវ	កសិករ	05 / 07 /2015
២១៦	ហុង ផល្លា	ស្រី	២៩	កោះកែវលើ	កោះកែវ	កសិករ	05 / 07 /2015
២១៧	ស្រេង វុទ្ធិ	ប្រុស	៣៧	កោះកែវលើ	កោះកែវ	កសិករ	05 / 07 /2015
២១៨	ហេង ថា	ប្រុស	១៩	កោះកែវលើ	កោះកែវ	កសិករ	05 / 07 /2015
២១៩	សៀម ហាក់	ប្រុស	៣៤	កោះកែវលើ	កោះកែវ	កសិករ	05 / 07 /2015

បានឃើញ និងឯកភាព  
 បញ្ជីឈ្មោះខាងលើពិតជាសមាជិកសហគមន៍  
 នេសាទកោះកែវពិតប្រាកដមែន។

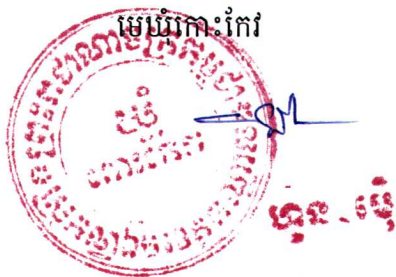
មេឃឹកកោះកែវ  

ថ្ងៃទី ០៣... ខែ កក្កដា ឆ្នាំ ២០១៥  
 ប្រធានគណៈកម្មការសហគមន៍នេសាទ

  
 ពៅ គ្រី

**បញ្ជីឈ្មោះគណៈកម្មការសហគមន៍នេសាទកោះកែវ**  
**ភូមិកោះកែវលើនិងក្រោម ឃុំកោះកែវ ស្រុកល្វាឯម ខេត្តកណ្តាល**

ល.រ	ឈ្មោះ	ភេទ	អាយុ	ភូមិ	ឃុំ	តួនាទី
១	ពៅ គ្រី	ប្រុស	៥១	កោះកែវក្រោម	កោះកែវ	ប្រធាន
២	ផាត់ រ៉ែម	ប្រុស	៣៨	កោះកែវក្រោម	កោះកែវ	អនុទី១ទទួលបន្ទុកបេឡា
៣	វាន វ៉ាន	ប្រុស	៥២	កោះកែវលើ	កោះកែវ	អនុទី២ទទួលបន្ទុកផ្សព្វផ្សាយ
៤	គួន ទួន	ប្រុស	៣៥	កោះកែវក្រោម	កោះកែវ	ផ្សព្វផ្សាយ
៥	អែម រ៉ានី	ប្រុស	៣៥	កោះកែវក្រោម	កោះកែវ	លេខាតំត្រា
៦	ស្រី សៀន	ស្រី	៤៧	កោះកែវលើ	កោះកែវ	ផ្សព្វផ្សាយ
៧	សៀម រី	ស្រី	៤៧	កោះកែវក្រោម	កោះកែវ	ក្រុមល្បាត
៨	ម៉ុត ធី	ប្រុស	៣១	កោះកែវលើ	កោះកែវ	ក្រុមល្បាត
៩	ឡុង គង់	ប្រុស	៥៣	កោះកែវលើ	កោះកែវ	ក្រុមល្បាត

បានឃើញ និងឯកភាព  
 បញ្ជីឈ្មោះខាងលើពិតជាគណៈកម្មការសហគមន៍  
 នេសាទកោះកែវពិតប្រាកដមែន។

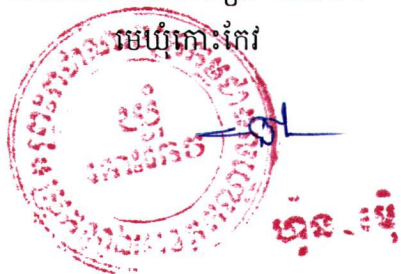
ឃុំកោះកែវ  

ថ្ងៃទី...០...៥... ខែ...កក្កដា ឆ្នាំ ២០១៥  
 ប្រធានគណៈកម្មការសហគមន៍នេសាទ

  
 ពៅ គ្រី

**របាយការណ៍ស្តីពីការងារសហគមន៍នៃសាងកោះកែវ**  
 ភូមិកោះកែវលើ និងកោះកែវក្រោម ឃុំកោះកែវ ស្រុកល្វាឯម ខេត្តកណ្តាល

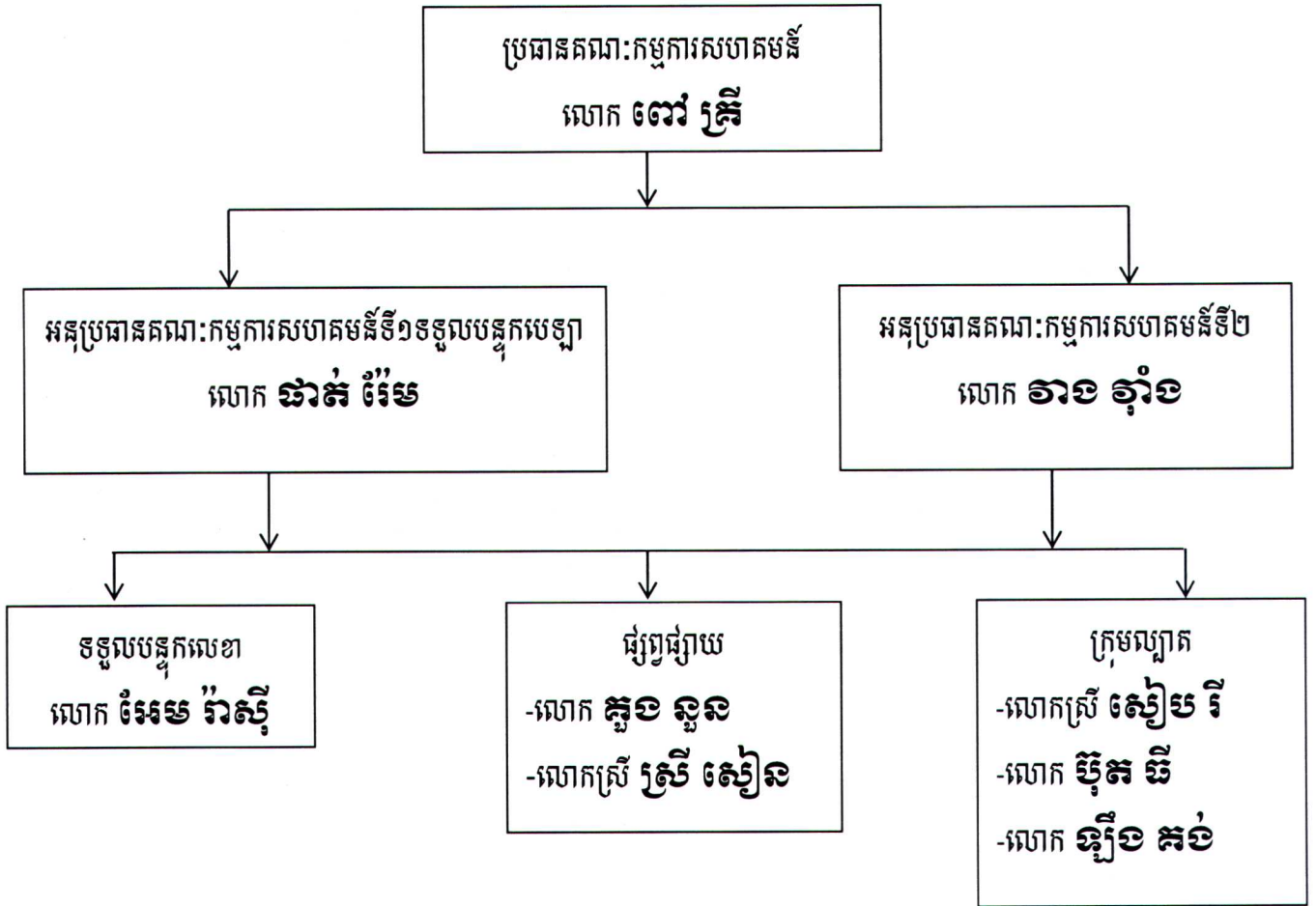

**តួនាទី និងភារកិច្ចការទទួលខុសត្រូវរបស់គណៈកម្មការសហគមន៍នៃសាង**

**១. ប្រធានគណៈកម្មការសហគមន៍នៃសាង**

- ដឹកនាំ និងទទួលខុសត្រូវរួមក្នុងការអនុវត្តន៍ការងារនៅក្នុងសហគមន៍នៃសាង
- សម្របសម្រួលការងារជាមួយស្ថាប័នជំនាញ និងអាជ្ញាធរមូលដ្ឋាន ដើម្បីគាំទ្រដល់ការងារសហគមន៍
- ទំនាក់ទំនងជាមួយអង្គការនានា ដើម្បីស្វែងរកជំនួយទ្រទ្រង់សកម្មភាពសហគមន៍នៃសាង
- សម្របសម្រួលដោះស្រាយបញ្ហាផ្សេងៗក្នុងសហគមន៍
- តាមដានត្រួតពិនិត្យរាល់សកម្មភាពការងាររបស់សហគមន៍នៃសាង
- ដឹកនាំរាល់ការប្រជុំ និងមហាសន្និបាតក្នុងការបូកសរុបវាយតម្លៃ និងរៀបចំផែនការការងារ
- ផ្តល់ភាពយុត្តិធម៌ និងតម្លាយភាពដល់សមាជិកសហគមន៍

**២. អនុប្រធានគណៈកម្មការសហគមន៍នេសាទ**

- ចូលរួមអនុវត្តការងារជាមួយប្រធាន
- ជំនួសមុខឲ្យប្រធាននៅពេលអវត្តមាន
- អនុប្រធានទី ១ ទទួលបន្ទុកផ្នែកបេឡាធិការ និង អប់រំ ផ្សព្វផ្សាយ។
- អនុប្រធានទី ២ ទទួលបន្ទុកផ្នែកលេខាធិការ និង ក្រុមល្អិត។
- ទទួលភារកិច្ចផ្សេងៗដែលប្រធានប្រគល់ជូន

**៣. លេខាធិការ**

- កត់ត្រាលំដាប់សកម្មភាព និងរក្សាទុកដាក់ឯកសារផ្សេងៗរបស់សហគមន៍
- ធ្វើកំណត់ហេតុរាល់ការប្រជុំ និងមហាសន្និបាត របស់សហគមន៍នេសាទ
- រៀបចំលិខិតអញ្ជើញ និងលាលែងពីសមាជិក
- ទទួលពាក្យបណ្តឹងតវ៉ាផ្សេងៗ ដែលទាក់ទងការគ្រប់គ្រងសហគមន៍
- កត់ត្រា និងគ្រប់គ្រងសម្ភារៈរបស់សហគមន៍នេសាទ
- រៀបចំបែបបទ និងលិខិតស្នាមផ្សេងៗដែលទាក់ទងការគ្រប់គ្រងសហគមន៍
- ទទួលពាក្យបណ្តឹងតវ៉ាផ្សេងៗ
- ព្រាងរបាយការណ៍ពីលទ្ធផលការងាររបស់សហគមន៍នេសាទ ដើម្បីដាក់ជូនប្រធានពិនិត្យ និងសម្រេច

**៤. មេឡាធិការ**

- ទទួលខុសត្រូវការងារហិរញ្ញវត្ថុរបស់សហគមន៍នេសាទទាំងមូល
- គ្រប់គ្រង និងចុះបញ្ជីគណនេយ្យ របស់សហគមន៍នេសាទឲ្យបានត្រឹមត្រូវតាមប្រព័ន្ធការងារគណនេយ្យ
- រៀបចំគំរោងផែនការប្រើប្រាស់ហិរញ្ញវត្ថុរបស់សហគមន៍ ដើម្បីគណៈកម្មការសហគមន៍ពិនិត្យ និងសម្រេច
- ធ្វើរបាយការណ៍ និងរាយការណ៍ពីស្ថានភាពចំណូល-ចំណាយ ជូនគណៈកម្មការសហគមន៍ជារៀងរាល់ខែ
- ស្នើសុំការឯកភាពពីសមាជិកគណៈកម្មការសហគមន៍នេសាទ នូវរាល់ចំណាយផ្សេងៗ និងរក្សាទុកដាក់ឯកសារឲ្យបានត្រឹមត្រូវ
- រៀបចំបែបបទ និងទទួលប្រាក់សមាជិកភាព និងភាគទានប្រចាំឆ្នាំពីសមាជិក។

**៥. ផ្នែកអប់រំ ផ្សព្វផ្សាយ**

- អប់រំ ផ្សព្វផ្សាយពីខ្លឹមសារលក្ខន្តិកៈ បទបញ្ជាផ្ទៃក្នុងសហគមន៍ ច្បាប់ អនុក្រឹត្យ សេចក្តីជូន ដំណឹង និងលិខិត

បទដ្ឋាននានា ដែលពាក់ព័ន្ធលើការគ្រប់គ្រងវិស័យផលជល បរិស្ថាន សិទ្ធិមុនស្ប និងសុខភាព។ល។ ជូនដល់សមាជិកសហគមន៍របស់ខ្លួន និងសហគមន៍នេសាទជិតខាង

- ស្វែងរកវិធីសាស្ត្រ និងបទពិសោធន៍ល្អៗ សម្រាប់ធ្វើការអប់រំ ផ្សព្វផ្សាយឲ្យរឹតតែមាន

ប្រសិទ្ធភាព

- រៀបចំឯកសារ ផ្លាកសញ្ញា និងរូបភាពផ្សេងៗសម្រាប់ធ្វើការអប់រំ ផ្សព្វផ្សាយ
- រៀបចំវគ្គបណ្តុះបណ្តាល ទស្សនៈកិច្ចសក្យា ដើម្បីលើកកម្ពស់កំរិតយល់ដឹងនិងផ្លាស់ប្តូរ

ទពិសោធន៍ក្នុងការ

គ្រប់គ្រងធនធានធម្មជាតិ

- ធ្វើរបាយការណ៍លទ្ធផលលើការងារអប់រំ និងការវាត់លែផែនការអនុវត្ត ជូនប្រធានគណៈកម្មការសហគមន៍នេសាទជារៀងរាល់ខែ។

**៦. ផ្នែកល្បាត**

- ទទួលខុសត្រូវលើកិច្ចការការពារធនធានផលជល និងទប់ស្កាត់បទល្មើស ដែលកើតមានក្នុងដែននេសាទសហគមន៍
- ទទួលបន្ទុកពិនិត្យ តាមដាន ឃ្នាំមើល និងល្បាតនូវរាល់សកម្មភាពនេសាទ។ ករណីចាំបាច់ត្រូវរាយការណ៍ព័ត៌មានជូនប្រធានឲ្យបានឆាប់រហ័ស។
- សហការជាមួយសមត្ថកិច្ចផលជល បង្ក្រាបរាល់បទល្មើសផលជល នៅក្នុងកន្លែងនេសាទសហគមន៍។ ក្នុងករណីបន្ទាន់ និងចាំបាច់ ផ្នែកល្បាតសហគមន៍នេសាទអាចស្នើសុំអន្តរាគមន៍ពីសមត្ថកិច្ចនៅជិតខាង អាជ្ញាធរ ដែនដី ដើម្បីឃាត់ទុកវត្តមាននៃបទល្មើស និងឃាត់ខ្លួនជនល្មើសរួចបញ្ជូនជាបន្ទាន់ទៅសមត្ថកិច្ចផលជលដើម្បីធ្វើការដោះស្រាយបទល្មើសទៅតាមច្បាប់
- រៀបចំផែនការល្បាត និងចាត់វិធានការការពារធនធានធម្មជាតិក្នុងតំបន់គ្រប់គ្រងដើម្បីអនុវត្តឲ្យមានប្រសិទ្ធភាព
- តាមដាន ស្រាវជ្រាវ និងគ្រប់គ្រងអ្នកមានមិនមែនជាសមាជិកសហគមន៍នេសាទ ដែលចូលរកនេសាទក្នុងកន្លែងនេសាទសហគមន៍
- ធ្វើរបាយការណ៍បូកសរុបលទ្ធផលសកម្មភាពការងាររបស់ខ្លួន ត្រូវជូនប្រធានគណៈកម្មការសហគមន៍នេសាទជារៀងរាល់ខែ។

ព្រះរាជាណាចក្រកម្ពុជា  
ជាតិ សាសនា ព្រះមហាក្សត្រ



**លក្ខន្តិកៈសហគមន៍នេសាទ**

- |                  |                           |
|------------------|---------------------------|
| ឈ្មោះសហគមន៍នេសាទ | ៖ កោះកែវ                  |
| ភូមិ             | ៖ កោះកែវលើ និងកោះកែវក្រោម |
| ឃុំ              | ៖ កោះកែវ                  |
| ស្រុក            | ៖ ល្វាឯម                  |
| ខេត្ត            | ៖ កណ្តាល                  |



ព្រះរាជាណាចក្រកម្ពុជា  
ជាតិ សាសនា ព្រះមហាក្សត្រ



លក្ខន្តិកៈសហគមន៍នេសាទ

- |                  |                           |
|------------------|---------------------------|
| ឈ្មោះសហគមន៍នេសាទ | ៖ កោះកែវ                  |
| ភូមិ             | ៖ កោះកែវលើ និងកោះកែវក្រោម |
| ឃុំ              | ៖ កោះកែវ                  |
| ស្រុក            | ៖ ល្វាឯម                  |
| ខេត្ត            | ៖ កណ្តាល                  |

**ជំពូកទី ១**  
**គោលបំណង និងនាមករណ៍**

**ប្រការ ១.-**

លក្ខន្តិកៈនេះមានគោលបំណង +

- កំណត់ក្របខ័ណ្ឌនៃការគ្រប់គ្រងការការពារការអភិរក្សការអភិវឌ្ឍន៍ និងការប្រើប្រាស់ធនធាន ផលផលរបស់សហគមន៍នេសាទប្រកបដោយនិរន្តរភាព
- ធ្វើជាគោលការណ៍គ្រឹះ និងជាយន្តការសម្រាប់ដំណើរការសហគមន៍នេសាទ
- ការពារសិទ្ធិ និងផលប្រយោជន៍របស់សមាជិកសហគមន៍នេសាទ និងផលប្រយោជន៍សាធារណៈ។

**ប្រការ ២ .-**

ឈ្មោះសហគមន៍នេសាទកោះកែវ ហៅកាត់ថា ស.ន.ក.ក អាសយដ្ឋាន ភូមិកោះកែវក្រោម ឃុំកោះកែវ ស្រុកល្វាឯម ខេត្តកណ្តាល

សហគមន៍នេសាទនេះមានការចូលរួមពីប្រជាពលរដ្ឋដែលរស់ក្នុង +

- ភូមិកោះកែវក្រោម
- ភូមិកោះកែវលើ
- ភូមិសំបូរ
- ភូមិព្រែកជ្រៃ

មានកម្មវត្ថុៈ ដើម្បីកាត់បន្ថយភាពក្រីក្រតាមរយៈការបង្កើតសហគមន៍នេសាទដោយមានការចូលរួម ការគ្រប់គ្រង ការការពារ ការអភិរក្ស ការអភិវឌ្ឍន៍ និងការប្រើប្រាស់ធនធានផលផលប្រកបដោយនិរន្តរភាព ។

**ជំពូកទី ២**

**លក្ខខណ្ឌនៃការសុំចូលជាសមាជិក ភាគព្រឹក្ស និងសិទ្ធិរបស់សមាជិក**

**ប្រការ ៣.-**

ប្រជាពលរដ្ឋទាំងពីរភេទដែលមានបំណងចង់ចូលជាសមាជិកសហគមន៍នេសាទ មានសិទ្ធិដាក់ពាក្យ សុំចូល ដោយស្ម័គ្រចិត្ត និងត្រូវបំពេញតាមលក្ខខណ្ឌដូចខាងក្រោម +

- មានលំនៅដ្ឋាននៅក្នុងបណ្តាភូមិនៃសហគមន៍នេសាទ
- មានសញ្ជាតិខ្មែរ
- មានអាយុចាប់ពី ១៨ ឆ្នាំឡើង។

**ប្រការ ៤.-**

សមាជិកសហគមន៍នេសាទដែលបានបំពេញលក្ខខណ្ឌក្នុងប្រការ ៣ ខាងលើមានសិទ្ធិ -

- ចូលរួមប្រជុំមហាសន្និបាត និងបោះឆ្នោតស្មើភាពគ្នា
- បោះឆ្នោត និងឈរឈ្មោះជាបេក្ខជននៃគណៈកម្មការសហគមន៍នេសាទ ស្របតាមលក្ខន្តិកៈ និង បទបញ្ជា ផ្ទៃក្នុងសហគមន៍នេសាទនេះ

- ទទួលបានព័ត៌មានអំពីស្ថានភាពសេដ្ឋកិច្ច សង្គមរបស់សហគមន៍នេសាទពីគណៈកម្មការសហគមន៍នេសាទ
- ស្នើឱ្យមានការកោះប្រជុំមហាសន្និបាតវិសាមញ្ញ ដើម្បីធ្វើការពិភាក្សា និងសម្រេចលើបញ្ហាណាមួយ បើ មានការស្នើសុំពីសមាជិកយ៉ាងតិចមួយភាគបី (១/៣)នៃសមាជិកសហគមន៍នេសាទទាំងអស់
- ធ្វើនេសាទជាលក្ខណៈគ្រួសារស្របតាមច្បាប់ស្តីពីជលផល កិច្ចព្រមព្រៀងកន្លែងនេសាទសហគមន៍ ផែនការគ្រប់គ្រងកន្លែងនេសាទសហគមន៍ និងលិខិតបទដ្ឋានគតិយុត្តិធម៌ដែលពាក់ព័ន្ធវិស័យជលផល
- ចូលរួមក្នុងសកម្មភាពទាំងអស់របស់សហគមន៍នេសាទ
- ប្តឹងតវ៉ា ឬផ្តល់ព័ត៌មានអំពីបាតុភាពទាំងឡាយ ដែលប៉ះពាល់ដល់ជលផលប្រយោជន៍របស់សហគមន៍ទៅសមត្ថកិច្ចរដ្ឋបាលជលផល ក្រុមប្រឹក្សាឃុំ សង្កាត់ អាជ្ញាធរមូលដ្ឋាន និងសមត្ថកិច្ចពាក់ព័ន្ធ
- ទទួលបានការគាំទ្រពីមជ្ឈដ្ឋាននានាដើម្បីជលផលប្រយោជន៍របស់សហគមន៍។

សមាជិកសហគមន៍នេសាទត្រូវទទួលខុសត្រូវរាល់សកម្មភាពរៀងៗខ្លួន និងរួមគ្នាចំពោះកំហុសដែលខ្លួនបាន ប្រព្រឹត្តក្នុងពេលបំពេញភារកិច្ច ដោយមិនទាន់គិតដល់ការទទួលខុសត្រូវផ្នែកព្រហ្មទណ្ឌឡើយ។

សមាជិកសហគមន៍នេសាទចំនួនមួយភាគដប់(១/១០) ឡើងទៅអាចស្នើសុំឱ្យប្រធានគណៈកម្មការសហគមន៍ នេសាទបញ្ជូលបញ្ហាមួយចំនួនទៅក្នុងរបៀបវារៈនៃកិច្ចប្រជុំរបស់គណៈកម្មការសហគមន៍នេសាទសាមី ហើយចំនួនសមាជិក សហគមន៍នេសាទដែលបានស្នើសុំខាងលើនេះអាចចាត់តំណាងចំនួនបី (៣) នាក់ ចូលរួមប្រជុំដើម្បីចោទសួរគណៈកម្មការសហគមន៍នេសាទនូវបញ្ហាទាំងឡាយណាដែលទាក់ទងនឹងចំណុចដែលបានស្នើឡើងនោះ។

**ប្រការ ៥.-**

សមាជិកសហគមន៍នេសាទមានកាតព្វកិច្ច និងភារកិច្ចដូចខាងក្រោម -

- អនុវត្តតាមបទប្បញ្ញត្តិនៃច្បាប់ស្តីពីជលផល
- អនុវត្តតាមព្រះរាជក្រឹត្យលេខ នស/រកត/០៥០៥/២៤០ចុះថ្ងៃទី ២៩ ខែ ឧសភា ឆ្នាំ ២០០៥ ស្តីពីការបង្កើតសហគមន៍នេសាទ ។
- អនុវត្តតាមអនុក្រឹត្យលេខ ២៥ អនក្រ.បក ចុះថ្ងៃទី ២០ ខែ មីនា ឆ្នាំ ២០០៧ ស្តីពីការគ្រប់គ្រងសហគមន៍នេសាទ និងលិខិតបទដ្ឋានផ្សេងៗទៀតដែលពាក់ព័ន្ធនឹងសហគមន៍នេសាទ ។
- អនុវត្តតាមលក្ខន្តិកៈ បទបញ្ជាផ្ទៃក្នុងសហគមន៍នេសាទ កិច្ចព្រមព្រៀង និងផែនការគ្រប់គ្រងកន្លែងនេសាទ សហគមន៍ ។
- អនុវត្តតាមសេចក្តីសម្រេចរបស់មហាសន្និបាត និងគណៈកម្មការសហគមន៍នេសាទ
- បង់ប្រាក់សមាជិកភាពចំនួន ១០០០រៀល (មួយពាន់រៀលគត់) តាមការសម្រេចរបស់មហាសន្និបាតនៅពេលដែលដាក់ពាក្យ សុំចូលជាសមាជិកសហគមន៍នេសាទ ។
- បង់ប្រាក់ភាគទានប្រចាំឆ្នាំចំនួន៥០០០រៀល(ប្រាំពាន់រៀលគត់)តាមការសម្រេចរបស់មហាសន្និបាត
- ចូលរួមក្នុងសកម្មភាពរបស់សហគមន៍នេសាទដើម្បីជលផលប្រយោជន៍និងការរីកចម្រើនរបស់សហគមនេសាទ
- ចូលរួមការពារ ថែរក្សា និងគ្រប់គ្រងធនធានជលផលក្នុងសហគមន៍នេសាទ ។

- ចូលរួមឃ្លាំមើលទប់ស្កាត់ និងរាយការណ៍រាល់សកម្មភាពបទល្មើសជលជលក្នុងកន្លែងនេសាទសហគមន៍។

**ជំពូកទី ៣**

**លក្ខណៈវិនិច្ឆ័យ លក្ខខណ្ឌនៃការលាយប់ និងការបណ្តេញចេញពីសមាជិក**

**ប្រការ ៦.-**

សមាជិកសហគមន៍នេសាទ មានសិទ្ធិលាយប់ពីសមាជិកភាពបានដោយ +

- ដាក់ពាក្យសុំលាលែងជាលាយលក្ខណ៍អក្សរ
- ការផ្លាស់ប្តូរទីលំនៅចេញពីកន្លែងនេសាទសហគមន៍
- សាមីខ្លួនទទួលមរណភាព
- សាមីខ្លួនបាត់បង់សម្បទាវិជ្ជាជីវៈ ដោយមានលិខិតបញ្ជាក់ពីស្ថាប័នមានសមត្ថកិច្ច ។

**ប្រការ ៧.-**

សមាជិកសហគមន៍អាចត្រូវបណ្តេញចេញពីសមាជិកភាពក្នុងលក្ខខណ្ឌដូចខាងក្រោម +

- ការមិនបង់ភាគទានចំនួន ៣ លើកជាប់ៗគ្នា
- ការធ្វើឱ្យប៉ះពាល់ខ្លាំងដល់ផលប្រយោជន៍នៃសហគមន៍នេសាទ ឬសមាជិកសហគមន៍នេសាទដទៃទៀត
- សាមីខ្លួនត្រូវបានតុលាការផ្តន្ទាទោសដាក់ពន្ធនាគារពីបទឧក្រិដ្ឋ ឬបទមជ្ឈិម
- សាមីខ្លួនបានប្រព្រឹត្តផ្ទុយនឹងលក្ខន្តិកៈ ឬបទបញ្ជាផ្ទៃក្នុងសហគមន៍នេសាទនេះ។

**ជំពូកទី ៤**

**របៀបរបបកាន់បញ្ជី និង ឯកសារនានា**

**ប្រការ ៨.-**

ប្រភពហិរញ្ញវត្ថុរបស់សហគមន៍នេសាទបានមកពី +

- ភាគទានរបស់សមាជិកសហគមន៍នេសាទ
- អំណោយពីសប្បុរសជន
- ជំនួយពីរាជរដ្ឋាភិបាល អង្គការជាតិ និងអង្គការមិនមែនរដ្ឋាភិបាល
- ចំណូលស្របច្បាប់ផ្សេងៗទៀត។

**ប្រការ ៩.-**

រាល់ការចំណាយថវិកា សហគមន៍ត្រូវអនុវត្តដូចតទៅ +

- ការចំណាយពី ១,០០០ រៀលដល់ ៣០.០០០រៀល ត្រូវសម្រេចដោយប្រធានគណៈកម្មការសហគមន៍នេសាទ ។
- ការចំណាយពី ៣០,១០០រៀល ដល់ ១០០,០០០រៀល ត្រូវសម្រេចដោយគណៈកម្មការសហគមន៍នេសាទ ។

- ការចំណាយពី ១០១.០០០រៀលឡើង ត្រូវសម្រេចដោយមហាសន្និបាត។

**ប្រការ ១០.-**

សហគមន៍នេសាទត្រូវតម្កល់ទុកឯកសារ និងរៀបចំឱ្យមានបញ្ជី -

- ចំណូល ចំណាយថវិកា
- សារពើភណ្ឌ
- សមាជិកសហគមន៍នេសាទ
- កំណត់ហេតុប្រជុំមហាសន្និបាតសហគមន៍នេសាទ
- កំណត់ហេតុប្រជុំគណៈកម្មការសហគមន៍នេសាទ
- ឯកសារដទៃទៀតដែលពាក់ព័ន្ធនឹងសហគមន៍នេសាទ។

**ប្រការ ១១.-**

ការគ្រប់គ្រង និងប្រើប្រាស់ថវិកា -

- ការគ្រប់គ្រងថវិកា ត្រូវមានការកាន់បញ្ជីគណនេយ្យ
- ថវិកាចំណូលដែលទទួលបានពីប្រភពផ្សេងៗ ត្រូវរក្សាទុកក្នុងបេឡារបស់សហគមន៍នេសាទ
- រាល់ថវិកាចំណាយ ត្រូវមានរបាយការណ៍ទូទាត់ដោយមានសក្ខីបត្រ និងចុះបញ្ជីឱ្យបានត្រឹមត្រូវ
- ថវិកាដែលត្រូវចំណាយគឺសម្រាប់តែបម្រើឱ្យការងារ គ្រប់គ្រងអភិរក្ស និង អភិវឌ្ឍន៍សហគមន៍នេសាទ។

**ជំពូកទី ៥**

**គណៈកម្មការសហគមន៍នេសាទ**

**ប្រការ ១២.-**

សមាសភាពគណៈកម្មការសហគមន៍នេសាទរួមមាន ប្រធាន អនុប្រធាន និងសមាជិក។ គណៈកម្មការសហគមន៍នេសាទត្រូវបោះឆ្នោតជ្រើសរើសសមាជិកទទួលបន្ទុកលេខាធិការមួយរូប និងសមាជិកទទួលបន្ទុកហិរញ្ញកម្មមួយរូប និងត្រូវពិភាក្សាបែងចែកភារកិច្ចសមាជិកផ្សេងទៀតតាមការដាក់ស្នែង។

ប្រធានគណៈកម្មការសហគមន៍នេសាទទទួលខុសត្រូវដឹកនាំនិងគ្រប់គ្រងសហគមន៍នេសាទទាំងមូល អនុប្រធានគណៈកម្មការសហគមន៍នេសាទជាជំនួយការឱ្យប្រធាន។

**ប្រការ ១៣.-**

គណៈកម្មការសហគមន៍នេសាទមានអាណត្តិប្រាំ (៣)ឆ្នាំ ចាប់ពីថ្ងៃបោះឆ្នោត ហើយផុតកំណត់នៅពេលដែលមានគណៈកម្មការសហគមន៍នេសាទថ្មី ដែលត្រូវបានបោះឆ្នោតជ្រើសរើសក្នុងមហាសន្និបាតឱ្យចូលកាន់តំណែងជំនួស។ ក្នុងករណីដែលសហគមន៍នេសាទដំណើរការមិនប្រក្រតី ដោយមូលហេតុដំណើរការមិនល្អ ឬអសមត្ថភាពក្នុង ការគ្រប់គ្រងសហគមន៍នេសាទ សមាជិកសហគមន៍នេសាទចំនួនមួយភាគបី (១/៣) មានសិទ្ធិស្នើសុំបើកមហាសន្និបាត វិសាមញ្ញដើម្បីបោះឆ្នោតជ្រើសរើសគណៈកម្មការសហគមន៍នេសាទថ្មី។

**ប្រការ ១៤.-**

ក្នុងករណីដែលសមាជិកគណៈកម្មការសហគមន៍នេសាទណាម្នាក់អវត្តមាន ដោយគ្មានមូលហេតុរយៈពេល ប្រាំមួយ (៦)ខែ ឬសុំលាលែងមុនចប់អាណត្តិ បេក្ខជនដែលមានឈ្មោះតាមសម្លេងគាំទ្របន្ទាប់ក្នុងពេលបោះឆ្នោត ជ្រើសរើសក្នុងមហាសន្និបាតកន្លងមក ត្រូវបានជ្រើសតាំងជំនួស។

## **ជំពូកទី ៦**

### **របៀបរបបប្រជុំរបស់គណៈកម្មការសហគមន៍នេសាទ**

#### **ប្រការ ១៥.-**

គណៈកម្មការសហគមន៍នេសាទត្រូវកំណត់របបប្រជុំឱ្យបានទៀងទាត់រៀងរាល់ខែ។ កិច្ចប្រជុំរបស់គណៈកម្មការសហគមន៍នេសាទអាចប្រព្រឹត្តទៅបាន លុះត្រាតែមានសមាជិកគណៈកម្មការចូលរួមយ៉ាងតិចចំនួន ២/៣ (ពីរភាគបី) នៃសមាសធាតុរបស់គណៈកម្មការសហគមន៍នេសាទទាំងមូល។

#### **ប្រការ ១៦.-**

ប្រធានគណៈកម្មការសហគមន៍នេសាទជាអ្នកកោះអញ្ជើញ និងធ្វើជាប្រធានគ្រប់កិច្ចប្រជុំ។ ក្នុងករណីប្រធាន គណៈកម្មការសហគមន៍នេសាទអវត្តមាន អនុប្រធានដែលត្រូវបានប្រគល់សិទ្ធិត្រូវធ្វើជាប្រធានអង្គប្រជុំ។ រាល់ការប្រជុំ ត្រូវមានកំណត់ហេតុ និងបញ្ជីវត្តមានច្បាស់លាស់។

ប្រធានអង្គប្រជុំត្រូវធានាឱ្យគ្រប់កិច្ចប្រជុំសហគមន៍នេសាទប្រព្រឹត្តទៅដោយលក្ខណៈប្រជាធិបតេយ្យ មានរបៀប រៀបរយ និងគ្មានការរំខាន។

ប្រធានអង្គប្រជុំ អាចបណ្តេញសមាជិកអង្គប្រជុំណាម្នាក់ចេញពីកិច្ចប្រជុំបាន ក្នុងករណីដែលសមាជិកនោះធ្វើឱ្យខូចសណ្តាប់ធ្នាប់អង្គប្រជុំ។

#### **ប្រការ ១៧ .-**

ការសម្រេចលើបញ្ហាណាមួយរបស់សហគមន៍ដូចមានចែងខាងក្រោមនេះ គឺត្រូវអនុម័តដោយកិច្ចប្រជុំរបស់ គណៈកម្មការសហគមន៍នេសាទ ដោយមានសម្លេងគាំទ្រយ៉ាងតិចលើសពីពាក់កណ្តាលនៃចំនួនសមាជិកគណៈកម្មការសហគមន៍នេសាទដែលមានវត្តមានក្នុងអង្គប្រជុំ។ ក្នុងករណីដែលមានសំលេងស្មើគ្នា មតិប្រធានអង្គប្រជុំជាឧត្តមានភាព +

- សេចក្តីព្រាងកិច្ចព្រមព្រៀង និងផែនការគ្រប់គ្រងកន្លែងនេសាទសហគមន៍
- សេចក្តីព្រាងគម្រោងថវិកា ចំណូល និងចំណាយក្នុងសហគមន៍នេសាទ
- ការព្យួរសមាជិកភាពរបស់សមាជិកដែលមានកំហុស
- ការទទួលពាក្យសុំចូលជាសមាជិកថ្មី
- ការដាក់ទណ្ឌកម្មតាមបទបញ្ជាផ្ទៃក្នុង ដល់សមាជិកសហគមន៍នេសាទ។

បន្ទាប់ពីកិច្ចប្រជុំចប់ភ្លាមប្រធានគណៈកម្មការសហគមន៍នេសាទត្រូវចាត់ឱ្យធ្វើការជូនដំណឹងដល់សមាជិក សហគមន៍នេសាទអំពីសេចក្តីសម្រេចរបស់ខ្លួន ។ សេចក្តីសម្រេចនៃអង្គប្រជុំរបស់គណៈកម្មការសហគមន៍នេសាទ ត្រូវបិទផ្សាយជាសាធារណៈនៅទីស្នាក់ការសហគមន៍នេសាទ ឬសាលារៀន សង្កាត់ ក្នុងរយៈពេល ៧ ថ្ងៃយ៉ាងយូរបន្ទាប់ពីការ ប្រជុំ។

**ជំពូកទី ៧**  
**មហាសន្និបាតសហគមន៍នេសាទ**

**ប្រការ ១៨.-**

មហាសន្និបាតសហគមន៍នេសាទជាអង្គប្រជុំកំពូលដើម្បីធ្វើការអនុម័ត និងធ្វើសេចក្តីសម្រេច ទាំងឡាយ ក្នុងនាមសហគមន៍នេសាទ។ មហាសន្និបាតកំណើតដំបូងរបស់សហគមន៍នេសាទត្រូវប្រារព្ធធ្វើឡើង បន្ទាប់ពី ក្រុមស្ថាបនិក បានរៀបចំរួចរាល់នូវកិច្ចការទាំងឡាយដែលពាក់ព័ន្ធនឹងដំណើរការមហាសន្និបាត។

ការកោះប្រជុំមហាសន្និបាតកំណើតដំបូងរបស់សហគមន៍នេសាទ ធ្វើឡើងដោយក្រុមប្រឹក្សាឃុំ សង្កាត់ ដោយមានការជួយសម្របសម្រួលពីសមត្ថកិច្ចរដ្ឋបាលផលជលតាមការស្នើសុំរបស់ក្រុមស្ថាបនិក ហើយត្រូវមាន ការចូលរួមពីសមាជិកដែលបានដាក់ពាក្យស្នើសុំរួចមកហើយ។

មហាសន្និបាតកំណើតដំបូងរបស់សហគមន៍នេសាទ អនុម័តនូវសេចក្តីសម្រេច និងកិច្ចការសំខាន់ដូច ខាងក្រោម:

- អ្នកដែលដាក់ពាក្យសុំចូលជាសមាជិកសហគមន៍នេសាទ
- ឈ្មោះសហគមន៍នេសាទ
- លក្ខន្តិកៈ និងបទបញ្ជាផ្ទៃក្នុងសហគមន៍នេសាទ
- ការបោះឆ្នោតជ្រើសរើសគណៈកម្មការសហគមន៍នេសាទ។

**ប្រការ ១៩.-**

មហាសន្និបាតសាមញ្ញត្រូវរៀបចំឡើង ១ ឆ្នាំម្តង ដើម្បីសរុបលទ្ធផលការងារប្រចាំឆ្នាំ និងអនុម័តនូវ កិច្ចការសំខាន់ៗរបស់សហគមន៍នេសាទ។ ក្នុងករណីចាំបាច់សហគមន៍អាចរៀបចំមហាសន្និបាតវិសាមញ្ញតាម ការស្នើសុំ ពីសមាជិកសហគមន៍នេសាទចំនួនមួយភាគបី (១/៣)យ៉ាងតិច។

**ប្រការ ២០.-**

គណៈកម្មការសហគមន៍នេសាទអាចអញ្ជើញរដ្ឋបាលផលជល អាជ្ញាធរមូលដ្ឋាន ឬក្រុមប្រឹក្សាឃុំ សង្កាត់ សមត្ថកិច្ចពាក់ព័ន្ធ និងអ្នកគាំទ្រចូលរួមសង្កេតការណ៍ ឬសម្របសម្រួល ឬជាកិត្តិយសក្នុងមហាសន្និបាត សហគមន៍នេសាទ។

**ប្រការ ២១.-**

លក្ខខណ្ឌនៃដំណើរការមហាសន្និបាតមានដូចខាងក្រោម:

- ត្រូវធ្វើការផ្សព្វផ្សាយសេចក្តីជូនដំណឹងជាសាធារណៈ និងបិទប្រកាសនៅសាលាឃុំសង្កាត់ និងទី ស្នាក់ការ សហគមន៍នេសាទ ។
- ការកោះអញ្ជើញសមាជិកសហគមន៍នេសាទឱ្យចូលរួមមហាសន្និបាតសាមញ្ញ ត្រូវធ្វើឡើងដប់ (១០) ថ្ងៃយ៉ាងតិច មុនថ្ងៃបើកមហាសន្និបាត និងបី (៣)ថ្ងៃយ៉ាងតិចមុនថ្ងៃមហាសន្និបាតវិសាមញ្ញ
- មហាសន្និបាតសាមញ្ញ ឬវិសាមញ្ញអាចប្រជុំពិភាក្សាអនុម័ត និងសម្រេចបានលុះត្រាតែមានវត្តមាន លើស ពីពាក់កណ្តាលនៃចំនួនសមាជិកសហគមន៍នេសាទ ។

- អង្គប្រជុំមហាសន្និបាតដឹកនាំដោយប្រធានគណៈកម្មការសហគមន៍នេសាទប្រធានអង្គប្រជុំដែលជ្រើសរើសដោយការអនុម័តក្នុងចំណោមសមាជិកវត្តមាន ។
- មហាសន្និបាតត្រូវអនុម័តលេខាតត្រា ដើម្បីធ្វើកំណត់ហេតុ សេចក្តីសម្រេច និងបញ្ជីវត្តមាន ។
- លេខាតត្រា និងប្រធានអង្គប្រជុំត្រូវចុះហត្ថលេខាលើកំណត់ហេតុ ។
- សមាជិកម្នាក់មានសំឡេងតែមួយគត់ ហើយមិនអាចបញ្ជូនមនុស្សមកតំណាងបានទេ ។
- សេចក្តីសម្រេចរបស់មហាសន្និបាតត្រូវយកសំឡេងលើសពីពាក់កណ្តាលនៃ ចំនួនសមាជិកដែលមានវត្តមាន។

**ប្រការ ២២.-**

មហាសន្និបាតអនុម័ត៖

- សេចក្តីសម្រេចដូចមានចែងក្នុងប្រការ ១៨ កថាខណ្ឌទី ៣ នៃលក្ខន្តិកៈនេះ
- កិច្ចព្រមព្រៀង និងផែនការគ្រប់គ្រងកន្លែងនេសាទសហគមន៍
- តួនាទី ភារកិច្ច និងរចនាសម្ព័ន្ធរបស់គណៈកម្មការសហគមន៍នេសាទ
- ការសុំលាលែង ឬការបណ្តេញចេញពីសមាជិកភាព ឬពីសមាជិកគណៈកម្មការសហគមន៍នេសាទ
- របាយការណ៍ប្រចាំឆ្នាំរបស់គណៈកម្មការសហគមន៍នេសាទ
- គម្រោងចំណូល ចំណាយរបស់សហគមន៍នេសាទ។

**ជំពូកទី ៨**

**ការបោះឆ្នោតជ្រើសរើសគណៈកម្មការសហគមន៍នេសាទ**

**ប្រការ ២៣.-**

ចំនួនសមាជិកគណៈកម្មការសហគមន៍នេសាទ និង ចំនួនបេក្ខជនឈរឈ្មោះត្រូវអនុម័តដោយមហាសន្និបាត។

**ប្រការ ២៤.-**

កិច្ចដំណើរការបោះឆ្នោតជ្រើសរើសគណៈកម្មការសហគមន៍នេសាទគឺជាភារកិច្ចរបស់គណៈកម្មការរៀបចំការបោះឆ្នោតដែលអនុម័តដោយមហាសន្និបាត។ គណៈកម្មការរៀបចំការបោះឆ្នោតមានសមាសភាពពីបី (៣) ទៅប្រាំ (៥)នាក់ ដែលមានប្រធាន អនុប្រធាន និងសមាជិក តាមការកំណត់ដាក់ស្នែងរបស់មហាសន្និបាត និងត្រូវមាន លក្ខណៈសម្បត្តិគ្រប់គ្រាន់ មានចំណេះដឹងនិង មានសីលធម៌ល្អ ។ គណៈកម្មការរៀបចំការបោះឆ្នោតត្រូវធ្វើការប្តេជ្ញាចិត្តបង្ហាញពីភាព ស្មោះត្រង់។

**ប្រការ ២៥.-**

គណៈកម្មការរៀបចំការបោះឆ្នោតមានភារកិច្ចដូចខាងក្រោម៖

- ប្រកាសបេក្ខជនឈរឈ្មោះ
- ណែនាំអំពីនីតិវិធីនៃការបោះឆ្នោត
- បង្ហាញរចនាសម្ព័ន្ធរបស់គណៈកម្មការសហគមន៍នេសាទ
- រាប់សន្លឹកឆ្នោត និងសរុបលទ្ធផលជូនគណៈអធិបតីដើម្បីប្រកាសជូនមហាសន្និបាត



- ភារកិច្ចរបស់គណៈកម្មការរៀបចំការបោះឆ្នោតត្រូវបញ្ចប់ដោយស្វ័យប្រវត្តិ បន្ទាប់ពីការប្រកាសលទ្ធផល បោះឆ្នោតចប់ជាស្ថាពរ។

**ប្រការ ២៦.-**

បេក្ខជនដែលទទួលបានសំឡេងឆ្នោតគាំទ្រច្រើនជាងគេបង្អស់គឺជា ប្រធានគណៈកម្មការសហគមន៍ នេសាទ ។ បេក្ខជនដែលទទួលបានសន្លឹកឆ្នោតបន្តបន្ទាប់ត្រូវទទួលបានតួនាទីជាអនុប្រធាន ជាសមាជិក គណៈកម្មការសហគមន៍នេសាទ តាមលំដាប់លំដោយ។ ក្នុងករណីបេក្ខជនដែលមានសំឡេងគាំទ្រស្មើគ្នា ត្រូវជ្រើសរើសស្រ្តី ឬបោះឆ្នោតរកអ្នកដែល មានសមត្ថភាព ដោយលើកដៃយកមតិលើសពីពាក់កណ្តាល នៃ ចំនួនសមាជិកសហគមន៍នេសាទដែលចូលរួម។

**ជំពូកទី ៩**

**លក្ខខណ្ឌនៃការរំសាយសហគមន៍នេសាទ និង នីតិវិធីដោះស្រាយវិវាទ**

**ប្រការ ២៧.-**

ការរំសាយសហគមន៍នេសាទត្រូវផ្អែកតាម៖

- សំណើរបស់ខណ្ឌរដ្ឋបាលជលផល នៅពេលដែលពិនិត្យឃើញថា មានការរំលោភធ្ងន់ធ្ងរលើ កិច្ចព្រមព្រៀង កន្លែងនេសាទសហគមន៍ ។
- សេចក្តីសម្រេចមហាសន្និបាត

ក្រោយពីរំសាយសហគមន៍នេសាទ ទ្រព្យសម្បត្តិរបស់សហគមន៍ត្រូវចាត់ចែងតាមការអនុម័តរបស់មហា សន្និបាត លើកលែងតែដែននេសាទដែលត្រូវប្រគល់ជូនរដ្ឋវិញ ។

**ប្រការ ២៨.-**

ក្នុងករណីមានការតវ៉ាចោទប្រកាន់ថា ដំណើរការបោះឆ្នោតជ្រើសរើសគណៈកម្មការសហគមន៍នេសាទ មានភាព មិនប្រក្រតី អ្នកតវ៉ាត្រូវបង្ហាញភស្តុតាងឱ្យបានច្បាស់លាស់អំពីភាពមិនប្រក្រតីនោះភ្លាម នៅមុនពេល ប្រកាសលទ្ធផល បោះឆ្នោត ដើម្បីទុកលទ្ធភាពជូនមហាសន្និបាតពិនិត្យ និងសម្រេច។

**ប្រការ ២៩.-**

វិវាទទាំងឡាយនៅក្នុងសហគមន៍នេសាទ ត្រូវដោះស្រាយដូចខាងក្រោម៖

- គណៈកម្មការសហគមន៍នេសាទត្រូវសម្រុះសម្រួល និងដោះស្រាយរាល់វិវាទដែលកើតមានឡើងនៅ ក្នុងសហគមន៍នេសាទរបស់ខ្លួន
- ក្នុងករណីគណៈកម្មការសហគមន៍នេសាទដោះស្រាយវិវាទនោះពុំបានសម្រេចត្រូវបញ្ជូនសំណុំរឿង នោះទៅសមត្ថកិច្ចរដ្ឋបាលជលផលដើម្បីដោះស្រាយទៅតាមឋានានុក្រមដោយមានការ ចូលរួមពី អាជ្ញាធរ មូលដ្ឋាន និងសមត្ថកិច្ចពាក់ព័ន្ធតាមការចាំបាច់។
- ក្នុងករណីដែលបញ្ហាវិវាទនោះនៅតែមិនអាចដោះស្រាយបាន គណៈកម្មការសហគមន៍នេសាទ និង រដ្ឋបាលជលផលត្រូវបញ្ជូនសំណុំរឿងទៅតុលាការខេត្ត ក្រុងសាមីដើម្បីដោះស្រាយតាមផ្លូវច្បាប់។

**ប្រការ ៣០.-**

សមាជិកសហគមន៍នេសាទរូបណាដែលមិនគោរពតាមលក្ខន្តិកៈសហគមន៍នេសាទនេះ ត្រូវទទួលទណ្ឌកម្មពី គណៈកម្មការសហគមន៍នេសាទ ឬមហាសន្និបាតសហគមន៍នេសាទ ទៅតាមកម្រិតនៃ ទោសកំហុសរបស់ខ្លួន។

**ជំពូកទី ១០**

**នីតិវិធីនៃការកែប្រែលក្ខន្តិកៈ និងបទបញ្ជាផ្ទៃក្នុងសហគមន៍នេសាទ**

**ប្រការ ៣១.-**

ការកែប្រែលក្ខន្តិកៈ និងបទបញ្ជាផ្ទៃក្នុងសហគមន៍នេសាទត្រូវសម្រេចដោយមហាសន្និបាត។ ការលើក សំណើកែប្រែលក្ខន្តិកៈ និងបទបញ្ជាផ្ទៃក្នុងសហគមន៍នេសាទត្រូវធ្វើឡើង ដោយសមាជិកយ៉ាងតិចមួយភាគបី (១/៣)នៃសមាជិកសហគមន៍នេសាទទាំងអស់ ហើយសំណើនេះត្រូវដាក់ជូនគណៈកម្មការសហគមន៍នេសាទ មួយខែមុនបើកមហា សន្និបាត។ លក្ខន្តិកៈ និងបទបញ្ជាផ្ទៃក្នុងនេះអាចកែប្រែបាន លុះត្រាតែមានសំឡេង យល់ព្រមលើសពីពាក់កណ្តាល នៃសមាជិកមហាសន្និបាតសហគមន៍នេសាទ។

**ជំពូកទី ១១**

**អវសានប្បញ្ញត្តិ**

**ប្រការ ៣២.-**

លក្ខន្តិកៈសហគមន៍នេសាទនេះ ត្រូវបានអនុម័តដោយមហាសន្និបាតរបស់សហគមន៍នេសាទលើកដំបូង នៅថ្ងៃទី៤ ខែមេសា ឆ្នាំ២០០១ និងចូលជាធរមានចាប់ពីថ្ងៃចុះហត្ថលេខារបស់ប្រធានគណៈកម្មការសហគមន៍ នេសាទ។

ថ្ងៃទី.០៤... ខែ.កក្កដា ឆ្នាំ២០១៥  
ប្រធានគណៈកម្មការសហគមន៍នេសាទ



ព្រះរាជាណាចក្រកម្ពុជា  
ជាតិ សាសនា ព្រះមហាក្សត្រ



**បទបញ្ជាផ្ទៃក្នុងសហគមន៍នេសាទ**

- |                  |                           |
|------------------|---------------------------|
| ឈ្មោះសហគមន៍នេសាទ | ៖ កោះកែវ                  |
| ភូមិ             | ៖ កោះកែវលើ និងកោះកែវក្រោម |
| ឃុំ              | ៖ កោះកែវ                  |
| ស្រុក            | ៖ ល្វាឯម                  |
| ខេត្ត            | ៖ កណ្តាល                  |

ព្រះរាជាណាចក្រកម្ពុជា  
ជាតិ សាសនា ព្រះមហាក្សត្រ



បទបញ្ជាផ្ទៃក្នុងសហគមន៍នេសាទ

- |                  |                           |
|------------------|---------------------------|
| ឈ្មោះសហគមន៍នេសាទ | ៖ កោះកែវ                  |
| ភូមិ             | ៖ កោះកែវលើ និងកោះកែវក្រោម |
| ឃុំ              | ៖ កោះកែវ                  |
| ស្រុក            | ៖ ល្វាឯម                  |
| ខេត្ត            | ៖ កណ្តាល                  |

# បទបញ្ជាផ្ទៃក្នុងសហគមន៍នេសាទ

ដើម្បីធានាការគ្រប់គ្រងសហគមន៍នេសាទឱ្យប្រព្រឹត្តទៅមានប្រសិទ្ធភាព និងមានរបៀបរៀបរយល្អ សហគមន៍ នេសាទកោះកែវ សម្រេចដាក់ចេញនូវបទបញ្ជាផ្ទៃក្នុងដូចខាងក្រោម -

## ប្រការ ១.-

គណៈកម្មការ និងសមាជិកសហគមន៍នេសាទគ្រប់រូបត្រូវមានការស្មោះត្រង់ សាមគ្គីឯកភាពផ្ទៃក្នុងជួយ ស្ថាបនា ព្រមទាំងចូលរួមរៀនសូត្របច្ចេកទេសផ្សេងៗ សម្រាប់បម្រើឱ្យការរីកចម្រើនរបស់សហគមន៍នេសាទ។

## ប្រការ ២.-

គណៈកម្មការ សមាជិកសហគមន៍នេសាទ ឬបុគ្គលណាដែលបានកេងប្រវ័ញ្ចធ្វើឱ្យខូចខាត ឬបាត់បង់ ទ្រព្យសម្បត្តិ និងផលប្រយោជន៍សហគមន៍នេសាទ ត្រូវទទួលទណ្ឌកម្មដូចខាងក្រោមនេះ -

- ចំពោះសមាជិកសហគមន៍នេសាទ ឬបុគ្គលដទៃទៀតត្រូវសង ឬទូទាត់ទៅតាមទំហំនៃការខូចខាត ជាក់ស្តែង តាមការសម្រេចរបស់អង្គប្រជុំគណៈកម្មការសហគមន៍នេសាទ។ ក្នុងករណីមិនព្រមសង ត្រូវដាក់ជូនមហាសន្និបាតសម្រេច
- ចំពោះគណៈកម្មការសហគមន៍នេសាទត្រូវសង ឬទូទាត់សងការខូចខាតតាមការសម្រេចរបស់មហាសន្និបាត។ ប្រសិនបើនីតិវិធីខាងលើនេះនៅតែមិនអាចដោះស្រាយបាន គឺត្រូវអនុវត្តតាមផ្លូវច្បាប់ និង បទបញ្ជាជាធរមាន។

## ប្រការ ៣ .-

សមាជិកសហគមន៍នេសាទគ្រប់រូប ត្រូវតែចូលរួមមហាសន្និបាត និងរាល់កិច្ចប្រជុំរបស់សហគមន៍នេសាទ តាមការកោះអញ្ជើញរបស់ប្រធានគណៈកម្មការសហគមន៍នេសាទ ។ ក្នុងករណីដែលសមាជិកសហគមន៍ណាមិន បានមកចូលរួមប្រជុំចំនួន៣ដងជាប់គ្នាដោយគ្មានមូលហេតុច្បាស់លាស់ត្រូវទទួលការណែនាំពី គណៈកម្មការ សហគមន៍ នេសាទ។

ករណីនៅតែមិនរាងចាល គណៈកម្មការត្រូវធ្វើសំណើទៅមហាសន្និបាតសម្រេច ដើម្បីបញ្ឈប់ពី សមាជិកភាព។

## ប្រការ ៤.-

សិទ្ធិដាក់ទណ្ឌកម្ម -

**ក- គណៈកម្មការសហគមន៍នេសាទ**

- អប់រំណែនាំលើកទី១ លើកទី២ និងលើកទី៣
- ព្រមានផ្ទាល់មាត់ ឬជាលាយលក្ខណ៍អក្សរ
- ព្យួរសមាជិកភាពរបស់សមាជិកសហគមន៍នេសាទ
- បញ្ជូនបញ្ជាទំនាស់ទៅមហាសន្និបាតសម្រេច

- ផ្អាកការនេសាទធ្វើកិច្ចសន្យាបញ្ឈប់ការនេសាទនិងរាយការណ៍ជាបន្ទាន់ទៅសមត្ថកិច្ចរដ្ឋបាលជលផល ចំពោះការនេសាទលើសទំហំ ចំនួន និងខុសប្រភេទ ពេលវេលា ទីតាំងតាមការកំណត់នៅក្នុង ផែនការគ្រប់គ្រង និង កិច្ចព្រមព្រៀងនៅក្នុងកន្លែងនេសាទសហគមន៍។

**ខ-មហាសន្និធាត**

- អនុម័តការបណ្តេញចេញដូចមានចែងក្នុងប្រការ ៧ នៃលក្ខន្តិកៈសហគមន៍នេសាទ
- សម្រេចលើសំណងការខូចខាតទ្រព្យសម្បត្តិសហគមន៍នេសាទ
- សម្រេចដាក់ទណ្ឌកម្មដល់គណៈកម្មការ
- ដាក់ទណ្ឌកម្មដល់សមាជិក ឬបុគ្គលដទៃដែលគណៈកម្មការមិនអាចដោះស្រាយបាន។

**ប្រការ ៥.-**

សមាជិកសហគមន៍នេសាទគ្រប់រូបត្រូវរាយការណ៍ជូនគណៈកម្មការសហគមន៍នេសាទ អំពីសំភារៈ ឧបករណ៍នេសាទដែលគ្រួសារនីមួយៗប្រើប្រាស់នៅក្នុងកន្លែងនេសាទសហគមន៍។

**ប្រការ ៦.-**

សមាជិកសហគមន៍នេសាទអាចប្រើប្រាស់ឧបករណ៍នេសាទជាលក្ខណៈគ្រួសារនៅក្នុងរដូវបើកនេសាទ តែ ត្រូវស្ថិតនៅក្រៅរង្វង់តំបន់អភិរក្សរាំងកន្ទាយដូចមាននៅក្នុងផែនទី ។

ឧបករណ៍ប្រើប្រាស់ជាលក្ខណៈគ្រួសារស្របទៅតាមប្រកាសលេខ៤៥៨ ប្រក.ក.ស.ក ស្តីពីការកំណត់ប្រភេទ ឧបករណ៍នេសាទគ្រួសារដែលអនុញ្ញាតឲ្យធ្វើនេសាទក្នុងដែននេសាទទឹកសាបនៃព្រះរាជាណាចក្រកម្ពុជា។

អនុក្រឹត្យលេខ២៣ អនក្រ ប.ក ស្តីពីការវិសាយឡូតីនេសាទក្នុងកណ្តាល កំពង់ចាម ព្រៃវែង និងតាកែវ និងរៀបចំជាកន្លែងអភិរក្សជលផល ត្រង់មាត្រា៥ ចំពោះសហគមន៍នេសាទដែលមានកន្លែងនេសាទជាប់ព្រំប្រទល់ ប្រទេសវៀតណាម ត្រូវបានអនុញ្ញាតឲ្យបោះរបាំងផ្តាច់ចាប់ត្រី ប៉ុន្តែហាមដាច់ខាតមិនឲ្យជនណាមួយហូងហែងយក ទៅលក់ឬជួលឲ្យឯកជនធ្វើអាជីវកម្មផ្តាច់មុខឡើយ។

ទីតាំងនិងទំហំនៃផ្តាច់ត្រូវកំណត់ក្នុងកិច្ចព្រមព្រៀងកន្លែងនេសាទ សហគមន៍។

ឧបករណ៍នេសាទដែលត្រូវហាមឃាត់ជាដាច់ខាតៈ

- អាវុធជាតិផ្ទុះ ឧបករណ៍បំពង់សំលេង ឧបករណ៍ឆក់ត្រីថ្នាំពុលគីមី និងរុក្ខជាតិពុលផ្សេងៗ
- ឧបករណ៍បូមបាច
- សម្រៈ ឬមធ្យោបាយផ្សេងៗដែលធ្វើឲ្យត្រីកុំ
- មង ឬ អូនគ្រប់ប្រភេទដែលមានក្រឡាតូចជាង ១,៥ ស.ម
- មងគ្រប ឬមងបីជាន់
- ឧបករណ៍គ្រប់ប្រភេទដែលរុញ ឬអូសដោយគ្រឿងម៉ាស៊ីន ឬប្រើម៉ាស៊ីនខ្យល់

កន្លែងហាមធ្វើនេសាទដាច់ខាតៈ

- ការធ្វើនេសាទគ្រប់ប្រភេទ ទាំងរដូវបិទនេសាទ និងរដូវបើកនេសាទនៅកន្លែងអភិរក្សត្រីមេពូជ

**ប្រការ ៧.-**

សមាជិកសហគមន៍នេសាទដែល +

- ប្រព្រឹត្តផ្ទុយ ឬរារាំងមិនឱ្យសមាជិកដទៃអនុវត្តសិទ្ធិ និងកាតព្វកិច្ចដូចក្នុងប្រការ ៥ នៃលក្ខន្តិកៈ ត្រូវព្យួរ សមាជិកភាពដោយគណៈកម្មការសហគមន៍នេសាទ ឬបណ្តេញចេញពីសមាជិកភាព ដោយមហាសន្និបាត
- មិនចូលរួមថែរក្សាការពារធនធានជលផល ឬមិនរាយការណ៍អំពីសកម្មភាពបទល្មើសជលផលត្រូវ ព្រមានដោយគណៈកម្មការសហគមន៍នេសាទ
- ធ្វើនេសាទក្នុងកន្លែងអភិរក្សរបស់សហគមន៍នេសាទ ត្រូវផ្អាកការនេសាទ ហើយធ្វើកិច្ចសន្យា បញ្ឈប់ ការនេសាទ និងរាយការណ៍ជាបន្ទាន់ទៅអាជ្ញាធរមូលដ្ឋាន និងរដ្ឋបាលជលផលមាន សមត្ថកិច្ច ។
- អនុវត្តផ្ទុយនឹងបទប្បញ្ញត្តិច្បាប់ លក្ខន្តិកៈ បទបញ្ជាផ្ទៃក្នុង កិច្ចព្រមព្រៀង ឬផែនការគ្រប់គ្រង កន្លែងនេសាទសហគមន៍ត្រូវផ្អាកការនេសាទ ទទួលការព្រមានជាលាយលក្ខណ៍អក្សរធ្វើកិច្ចសន្យា បញ្ឈប់ការនេសាទ និងរាយការណ៍ជាបន្ទាន់ជូនទៅរដ្ឋបាលជលផល មានសមត្ថកិច្ចដើម្បី ដោះស្រាយតាមច្បាប់។

**ប្រការ៨.-**

ចំពោះអ្នកប្រើប្រាស់ធនធានជលផលដែលមិនមែនជាសមាជិកសហគមន៍នេសាទអាចមាន សិទ្ធិចេញ ចូលនិងនេសាទក្នុងកន្លែងនេសាទសហគមន៍ ប៉ុន្តែត្រូវជូនព័ត៌មានដល់គណៈកម្មការសហគមន៍នេសាទ ហើយ ធ្វើកិច្ចសន្យា និងគោរពកិច្ចព្រមព្រៀងកន្លែងនេសាទសហគមន៍ លក្ខន្តិកៈ បទបញ្ជាផ្ទៃក្នុង និងផែនការ គ្រប់គ្រងកន្លែងនេសាទសហគមន៍។

ក្នុងករណីដែលអ្នកប្រើប្រាស់ធនធានជលផលដែលមិនមែនជាសមាជិកសហគមន៍នេសាទ មិនបាន គោរព តាមប្រការនេះ គណៈកម្មការសហគមន៍នេសាទមានសិទ្ធិបញ្ឈប់សកម្មភាពនេសាទរបស់ជននោះ ហើយ ធ្វើការអប់រំណែនាំ។

**ប្រការ ៩.-**

បទបញ្ជាផ្ទៃក្នុងសហគមន៍នេសាទនេះ ត្រូវបានអនុម័តដោយមហាសន្និបាតរបស់សហគមន៍នេសាទលើក ទី១នៅថ្ងៃទី ៤ ខែមេសា ឆ្នាំ២០០១ និងចូលជាធរមានចាប់ពីថ្ងៃចុះហត្ថលេខាដោយប្រធានគណៈកម្មការ សហគមន៍នេសាទ។

ថ្ងៃទី ០៣ ខែ វិច្ឆិកា ឆ្នាំ ២០១៥  
ប្រធានគណៈកម្មការសហគមន៍នេសាទ



ព្រះរាជាណាចក្រកម្ពុជា  
ជាតិ សាសនា ព្រះមហាក្សត្រ



**សេចក្តីផ្តើមការងារ**  
**នៃការបង្កើតសហគមន៍នេសាទ**

ឈ្មោះសហគមន៍នេសាទ	៖ កោះកែវ
ភូមិ	៖ កោះកែវលើ និងកោះកែវក្រោម
ឃុំ	៖ កោះកែវ
ស្រុក	៖ ល្វាឯម
ខេត្ត	៖ កណ្តាល



**សេចក្តីផ្តើមការណ៍**

យើងខ្ញុំគណៈកម្មការសហគមន៍នេសាទកោះកែវ ដែលបានបង្កើតនៅឆ្នាំ២០០១៥ ក្រោមការឧបត្ថម្ភថវិកានិង បច្ចេកទេសដោយស្ថាប័នជំនាញនិងអ្នកពាក់ព័ន្ធផ្សេងៗទៀតជាពិសេសនាយកដ្ឋានអភិវឌ្ឍន៍សហគមន៍នេសាទនៃរដ្ឋបាលជលផល សហគមន៍អឺរ៉ុប សហការជាមួយខណ្ឌរដ្ឋបាលជលផលកណ្តាល ។

យើងខ្ញុំសូមជំរាបជូនលោកនាយកខណ្ឌរដ្ឋបាលជលផលមេត្តាជ្រាបថា ការផ្តួចផ្តើមបង្កើតសហគមន៍នេសាទនេះ បានកើតឡើងក្រោយពីការសំណូមពររបស់ប្រជាពលរដ្ឋ និងដោយមានគោលនយោបាយកែទម្រង់វិស័យជលផលរបស់រាជរដ្ឋាភិបាលនៅខែតុលាឆ្នាំ២០០០ មកធ្វើឲ្យប្រជាពលរដ្ឋនៅភូមិកោះកែវ បានព្រមព្រៀងគ្នាបង្កើតសហគមន៍នេសាទក្នុងគោលបំណងរួមចំណែក ការពារ គ្រប់គ្រង ប្រើប្រាស់ និង អភិរក្ស ដែន នេសាទ សហគមន៍មាននិរន្តរភាព។

ចាប់តាំងពីបង្កើតសហគមន៍នេសាទនៅក្នុងឆ្នាំ២០១៥ រហូតមកដល់បច្ចុប្បន្ន គឺយើងខ្ញុំបានខិតខំប្រឹងប្រែងធ្វើការងារសំខាន់ៗ និងសហការយាមល្អាត បង្រៀមបទល្មើសនេសាទគ្រប់ប្រភេទ ទប់ស្កាត់ការពង្រីកដីធ្វើកសិកម្ម បង្កើតកន្លែងអភិរក្សជលផល និងការអភិវឌ្ឍន៍សហគមន៍នេសាទ។ល។

ទន្ទឹមនឹងនេះសហគមន៍នេសាទយើងខ្ញុំបានរៀបចំនៅឯកសារសម្រាប់ចុះបញ្ជីទៅក្រសួងកសិកម្ម រុក្ខាប្រមាញ់ និងនេសាទ ដូចដែលមានចែងក្នុងមាត្រា៧៧៧ ៧៧៨ នៃអនុក្រឹត្យ ស្តីពីការគ្រប់គ្រងសហគមន៍នេសាទ ដែលរួមមាន កិច្ចព្រមព្រៀងកន្លែងនេសាទសហគមន៍ បញ្ជីរឈ្មោះសមាជិក គណៈកម្មការ លក្ខន្តិកៈ បទបញ្ជាផ្ទៃក្នុងនិងផែនទីកន្លែងនេសាទសហគមន៍។

ដោយផ្អែកលើសមិទ្ធផលដែលបានរៀបរាប់ខាងលើ និងការសម្រេចរបស់មហាសន្និបាតដែលបានប្រារព្ធធ្វើនៅថ្ងៃទី០៤ ខែកក្កដា ឆ្នាំ២០១៥ យើងខ្ញុំគណៈកម្មការតំណាងឲ្យសហគមន៍នេសាទកោះកែវ សូមគោរពជូននាយកខណ្ឌរដ្ឋបាលជលផលខេត្តកណ្តាល ស្នើសុំចុះកិច្ចព្រមព្រៀងកន្លែងនេសាទសហគមន៍ ដែលមានភ្ជាប់មកជាមួយ បញ្ជីរឈ្មោះសមាជិកគណៈកម្មការបទបញ្ជាផ្ទៃក្នុងនិងផែនទីកន្លែង នេសាទសហគមន៍ ដើម្បីពិនិត្យនិង សម្រេចដោយ អនុគ្រោះ។

យើងខ្ញុំគណៈកម្មការសហគមន៍នេសាទកោះកែវ សូមធ្វើការប្តេជ្ញាចិត្តនិងសន្យាថា ដឹកនាំក្នុងការគ្រប់គ្រង សហគមន៍នេសាទដោយគោរពទៅតាមលក្ខន្តិកៈ និងបទបញ្ជាផ្ទៃក្នុងសហគមន៍នេសាទ កិច្ចព្រមព្រៀងកន្លែងនេសាទសហគមន៍ច្បាប់ជលផល និងលិខិតបទដ្ឋាននានាដែលពាក់ព័ន្ធនិងវិស័យជលផល។

យើងខ្ញុំសូមទទួលខុសត្រូវទាំងស្រុងចំពោះមុខច្បាប់នូវរាល់កំហុសឆ្គងនៃការអនុវត្តផ្ទុយពីបទបញ្ជាទាំងឡាយដែលមានចែងក្នុងកិច្ចព្រមព្រៀង។

អាស្រ័យហេតុនេះសូមប្រធានមេត្តាទទួលនូវសេចក្តីគោរពដ៏ខ្ពង់ខ្ពស់ពីយើងខ្ញុំ។

ធ្វើនៅកោះកែវ, ថ្ងៃទី ០១ ខែកក្កដា ឆ្នាំ២០១៥  
ប្រធានសហគមន៍នេសាទកោះកែវ



៣ ត្រី

**ព្រះរាជាណាចក្រកម្ពុជា  
ជាតិ សាសនា ព្រះមហាក្សត្រ**



**ឯកសារផ្សេងៗ**

- |                  |                           |
|------------------|---------------------------|
| ឈ្មោះសហគមន៍នេសាទ | ៖ កោះកែវ                  |
| ភូមិ             | ៖ កោះកែវលើ និងកោះកែវក្រោម |
| ឃុំ              | ៖ កោះកែវ                  |
| ស្រុក            | ៖ ល្វាឯម                  |
| ខេត្ត            | ៖ កណ្តាល                  |



**ព្រះរាជាណាចក្រកម្ពុជា**  
**ជាតិ សាសនា ព្រះមហាក្សត្រ**

**ក្រសួងកសិកម្ម រុក្ខាប្រមាញ់ និងនេសាទ**

លេខ ៩៤៤ ប្រក.កសក

**ប្រកាស**  
**ស្តីពី**

**ការចុះបញ្ជីសហគមន៍នេសាទចំនួន១៤ នៅខេត្តក្រចេះ ឃុំព្រៃវែង កណ្តាល**  
**តាកែវ ពោធិ៍សាត់ កំពត និងខេត្តកោះកុង**

**រដ្ឋមន្ត្រីក្រសួងកសិកម្ម រុក្ខាប្រមាញ់ និងនេសាទ**

- បានឃើញរដ្ឋធម្មនុញ្ញនៃព្រះរាជាណាចក្រកម្ពុជា
- បានឃើញព្រះរាជក្រឹត្យលេខ នស/រកត/០៩១៣/៩០៣ ចុះថ្ងៃទី២៤ ខែកញ្ញា ឆ្នាំ២០១៣ ស្តីពីការតែងតាំងរាជរដ្ឋាភិបាល នៃព្រះរាជាណាចក្រកម្ពុជា
- បានឃើញព្រះរាជក្រឹត្យលេខ នស/រកត/០៤១៦/៣៦៨ ចុះថ្ងៃទី០៤ ខែមេសា ឆ្នាំ២០១៦ ស្តីពីការកែសម្រួល និងបំពេញបន្ថែមសមាសភាពរាជរដ្ឋាភិបាល នៃព្រះរាជាណាចក្រកម្ពុជា
- បានឃើញព្រះរាជក្រមលេខ០២/នស/៩៤ ចុះថ្ងៃទី២០ ខែកក្កដា ឆ្នាំ១៩៩៤ ដែលប្រកាសឱ្យប្រើច្បាប់ស្តីពីការរៀបចំ និងការប្រព្រឹត្តទៅនៃគណៈរដ្ឋមន្ត្រី
- បានឃើញព្រះរាជក្រមលេខ នស/រកម/០១៩៦/១៣ ចុះថ្ងៃទី២៤ ខែមករា ឆ្នាំ១៩៩៦ ដែលប្រកាសឱ្យប្រើច្បាប់ស្តីពីការបង្កើតក្រសួងកសិកម្ម រុក្ខាប្រមាញ់ និងនេសាទ
- បានឃើញព្រះរាជក្រមលេខ នស/រកម/០៥០៦/០១១ ចុះថ្ងៃទី២១ ខែឧសភា ឆ្នាំ២០០៦ ដែលប្រកាសឱ្យប្រើច្បាប់ស្តីពីជលផល
- បានឃើញព្រះរាជក្រឹត្យលេខ នស/រកត/០៥០៥/២៤០ ចុះថ្ងៃទី២៩ ខែឧសភា ឆ្នាំ២០០៥ ស្តីពីការបង្កើតសហគមន៍នេសាទ
- បានឃើញអនុក្រឹត្យលេខ១៧ អនក្រ.បក ចុះថ្ងៃទី០៧ ខែមេសា ឆ្នាំ២០០០ ស្តីពីការរៀបចំនិងការប្រព្រឹត្តទៅរបស់ក្រសួងកសិកម្ម រុក្ខាប្រមាញ់ និងនេសាទ
- បានឃើញអនុក្រឹត្យលេខ១៨៨ អនក្រ.បក ចុះថ្ងៃទី១៤ ខែវិច្ឆិកា ឆ្នាំ២០០៨ ស្តីពីការកែសម្រួលអគ្គនាយកដ្ឋាន នៃក្រសួងទៅជាអគ្គលេខាធិការដ្ឋាន ការដំឡើងរដ្ឋបាលព្រៃឈើ រដ្ឋបាលជលផលឱ្យមានថ្នាក់ស្មើអគ្គនាយកដ្ឋាន ការដំឡើងនាយកដ្ឋានក្សេត្រសាស្ត្រនិងកែលម្អដីកសិកម្មឱ្យទៅជាអគ្គនាយកដ្ឋានកសិកម្ម និងការកែសម្រួលអគ្គនាយកដ្ឋានចម្ការកៅស៊ូទៅជាអគ្គនាយកដ្ឋានកៅស៊ូ ស្ថិតក្រោមការគ្រប់គ្រងរបស់ក្រសួងកសិកម្ម រុក្ខាប្រមាញ់ និងនេសាទ
- បានឃើញអនុក្រឹត្យលេខ២៥ អនក្រ.បក ចុះថ្ងៃទី២០ ខែមីនា ឆ្នាំ២០០៧ ស្តីពីការគ្រប់គ្រងសហគមន៍នេសាទ
- បានឃើញប្រកាសលេខ៣១៦ ប្រក.កសក ចុះថ្ងៃទី១៣ ខែកក្កដា ឆ្នាំ២០០៧ ស្តីពីគោលការណ៍ណែនាំអំពីសហគមន៍នេសាទ

**សម្រេច**

**ប្រការ ១.\_**

ត្រូវបានចុះបញ្ជីជាផ្លូវការនិងទទួលស្គាល់សហគមន៍នេសាទចំនួន១៤ រួមមាន៖ ខេត្តត្បូងឃ្មុំចំនួន០៣ សហគមន៍នេសាទ ខេត្តព្រៃវែងចំនួន០១សហគមន៍នេសាទ ខេត្តកណ្តាលចំនួន០២សហគមន៍នេសាទ ខេត្តតាកែវ ចំនួន០៤សហគមន៍នេសាទ ខេត្តពោធិ៍សាត់ចំនួន០១សហគមន៍នេសាទ ខេត្តកំពតចំនួន០២សហគមន៍នេសាទ និងខេត្តកោះកុងចំនួន០១សហគមន៍នេសាទ ដែលមានឈ្មោះសហគមន៍នេសាទ ចំនួនសមាជិក ចំនួនគណៈកម្មការ ទំហំកន្លែងនេសាទសហគមន៍ ឈ្មោះ ភូមិ ឃុំ ស្រុក ខេត្ត និងនិយាមកាជាចំណុចគោលនៃព្រំប្រទល់កន្លែងនេសាទ សហគមន៍ ដូចមាននៅក្នុងតារាងនិងផែនទីកន្លែងនេសាទសហគមន៍នីមួយៗ ជាឧបសម្ព័ន្ធភ្ជាប់ប្រកាសនេះ។

**ប្រការ ២.\_**

ទំហំកន្លែងនេសាទសហគមន៍ និយាមកាជាចំណុចគោលនៃព្រំប្រទល់កន្លែងនេសាទសហគមន៍ ចំនួនភូមិ និងទីតាំងភូមិសាស្ត្ររបស់សហគមន៍ ដូចមានចែងក្នុងប្រការ១ អាចកែប្រែបានតាមការចាំបាច់ ដោយប្រកាសរបស់ រដ្ឋមន្ត្រីក្រសួងកសិកម្ម រុក្ខាប្រមាញ់ និងនេសាទ។

**ប្រការ ៣.\_**

បទប្បញ្ញត្តិទាំងឡាយណាដែលផ្ទុយនឹងប្រកាសនេះ ត្រូវទុកជានិរាករណ៍ ។

**ប្រការ ៤.\_**

អគ្គលេខាធិការ អគ្គាធិការ នាយកឧទ្ធរណ៍ ប្រធានរដ្ឋបាលជលផល អគ្គនាយកនៃអគ្គនាយកដ្ឋាន កសិកម្ម ប្រធាននាយកដ្ឋានកិច្ចការរដ្ឋបាល ប្រធាននាយកដ្ឋាននីតិកម្មកសិកម្ម ប្រធាននាយកដ្ឋានគណនេយ្យ ហិរញ្ញវត្ថុ ប្រធាននាយកដ្ឋានផែនការនិងស្ថិតិ ប្រធានគ្រប់អង្គភាពពាក់ព័ន្ធក្រោមឱវាទក្រសួងកសិកម្ម រុក្ខាប្រមាញ់ និងនេសាទ ប្រធានមន្ទីរកសិកម្ម រុក្ខាប្រមាញ់ និងនេសាទខេត្តពាក់ព័ន្ធ និងប្រធានគណៈកម្មការសហគមន៍នេសាទ ត្រូវទទួលបន្ទុកអនុវត្តប្រកាសនេះតាមភារកិច្ចរៀងៗខ្លួន ចាប់ពីថ្ងៃចុះហត្ថលេខាតទៅ ។

រាជធានីភ្នំពេញ ថ្ងៃទី ២៤ ខែ តុលា ឆ្នាំ២០១៧

**រដ្ឋមន្ត្រី**  
**ក្រសួងកសិកម្ម រុក្ខាប្រមាញ់ និងនេសាទ**



*[Handwritten signature]*

**កន្លែងទទួល ៖**

- ក្រសួងព្រះបរមរាជវាំង
- អគ្គលេខាធិការដ្ឋានព្រឹទ្ធសភា
- អគ្គលេខាធិការដ្ឋានរដ្ឋសភា
- ទីស្តីការគណៈរដ្ឋមន្ត្រី
- ក្រសួងមហាផ្ទៃ
- ក្រសួងសេដ្ឋកិច្ចនិងហិរញ្ញវត្ថុ
- អគ្គលេខាធិការរាជរដ្ឋាភិបាល
- ឧទ្ធរណ៍យសម្តេចអគ្គមហាសេនាបតីតេជោ នាយករដ្ឋមន្ត្រី
- ឧទ្ធរណ៍យសម្តេច ឯកឧត្តម លោកជំទាវឧបនាយករដ្ឋមន្ត្រី
- សាលាខេត្តពាក់ព័ន្ធ
- ដូចប្រការ៤
- រាជកិច្ច
- ឯកសារ កាលប្បវត្តិ

**វេង សាខុន**

*[Handwritten mark]*

ឧបសម្ព័ន្ធ : ភ្ជាប់ប្រកាសលេខ.....៥៥៤.....ខែ.....១២០១៧

**សហគមន៍នៃសាធារណៈក្រុងសៀមរាប ត្រូវបាន កែតម្រូវ ការបែងចែក តំបន់ និង ខេត្តស្រុក**

ល.រ	ឈ្មោះសហគមន៍ នៃសាទ	ចំនួន សមាជិក	ចំនួនសមាជិក គណៈកម្មការ សហគមន៍	ទំហំផ្ទៃ សហគមន៍ (ហិកតា)	ភូមិ	ឃុំ/សង្កាត់	ស្រុក/ក្រុង	Projection : UTM, Everest 1830, Datum : Indian 1960, Zone : 48 N, Unit: Meter	
								(X,Y)	(X,Y)
<b>១. ខេត្តស្រុក</b>									
០១	បឹងក្រពិក	៤៤៧	១១	៣.២៨៣	<ul style="list-style-type: none"> <li>-កន្លែងចក់</li> <li>-ស្វាយពក</li> <li>-ថ្មី</li> <li>-ថ្មសំលៀង</li> <li>-បឹងជើង</li> <li>-វៀន</li> <li>-សាយ</li> <li>-មេលោង</li> <li>-កំពូលសើ</li> <li>-បន្ទាយវៀន</li> <li>-បឹងកណ្តាល</li> <li>-បឹងកាង</li> <li>-ស្រែវៀន</li> <li>-ទួលឃ្លាំង</li> <li>-ទួលមានជ័យ</li> <li>-បាស្រី</li> </ul>	<ul style="list-style-type: none"> <li>-វៀន</li> <li>-ព្រះបាទ</li> </ul>	អូររាំងថ្មី	<ul style="list-style-type: none"> <li>A(551203,1315424)</li> <li>B(550065,1314183)</li> <li>C(550186,1314172)</li> <li>D(550641,1314662)</li> <li>E(551347,1313897)</li> <li>F(553399,1314972)</li> <li>G(553222,1315896)</li> <li>A(549743,1312788)</li> <li>B(549342,1312058)</li> <li>C(549192,1309122)</li> <li>D(545981,1307122)</li> <li>E(545209,1306017)</li> <li>F(545677,1304424)</li> <li>G(544916,1303471)</li> <li>H(546371,1300906)</li> <li>I(547959,1299938)</li> </ul>	<ul style="list-style-type: none"> <li>J(548923,1300095)</li> <li>K(547205,1301471)</li> <li>L(546384,1303712)</li> <li>M(547623,1306251)</li> <li>N(548175,1305698)</li> <li>O(549345,1305371)</li> <li>P(549254,1306021)</li> <li>Q(550841,1306049)</li> <li>R(552311,1306894)</li> <li>S(551713,1308557)</li> <li>T(550862,1309129)</li> <li>U(551949,1310348)</li> <li>V(552296,1311075)</li> <li>W(551654,1312041)</li> <li>X(551145,1311885)</li> <li>Y(551041,1312399)</li> <li>Z(550662,1312525)</li> </ul>



02	រការពង្រីក	277	99	222	-ព្រះធាតុកណ្តាល -ព្រះធាតុផ្ទៃដា -ប្រធាតុ -ល្អិតសណ្តាល	រការពង្រីក	តូងឃ្មុំ	A(569218,1338588) B(569279,1338436) C(569182,1337444) D(568754,1336116) E(567924,1337295)	F(567549,1338895) G(568041,1338112) H(568543,1337981) I(568596,1338036) J(568498,1339009)
03	សំបុកសត្វសែនជ័យ	245	99	7.430	-ទូលការ -ទូលអុក -ទូលស្នូល -ទូលក្រាច -ទូលតាកោង -មុខភ្នំ -សង្គមមានជ័យ	ទូលស្នូល	ក្រុងស្នារ	A(569212,1338595) B(570487,1339768) C(570777,1340225) D(570856,1340516) E(568733,1342559) F(570279,1346054) G(573397,1346361)	H(576168,1346367) I(578051,1345302) J(578862,1346584) K(577289,1347485) L(572421,1349838) M(562941,1347463) N(565348,1341624)

**២. ខេត្តសៀមរាប**

09	រៀបចំសំបុកសត្វ	9.446	99	3.780	-រៀបចំសំបុកសត្វ -តារាង -រៀបចំឈ្មោះ -រៀបចំក្រុម	រៀបចំសំបុកសត្វ	ពោធិ៍សាត់	A(522036,1273470) B(521578,1274284) C(520216,1280352)	D(518565,1280347) E(513696,1277412)
----	----------------	-------	----	-------	---	----------------	-----------	---	--

**៣. ខេត្តកណ្តាល**

09	កោះកែវ	295	8	3.2	-កោះកែវលើ -កោះកែវក្រោម	កោះកែវ	កោះកែវ	A(526383,1264051) B(526345,1264094) C(526311,1264027) D(526232,1263989)	K(524272,1265307) L(524225,1265192) M(525142,1264761) N(525102,1264703)
----	--------	-----	---	-----	---------------------------	--------	--------	--	--



									E(525905,1264378) F(525140,1264683) G(525179,1264740) H(525224,1264703) I(525375,1264653) J(525281,1264754)	O(524449,1264843) P(524438,1264793) Q(525779,1264210) R(526231,1263980) S(526318,1264016)
០២	ទូលមុខរាង	៤៩៩	១១	៦.៣៨០	-ប្រែកតូច -ប្រែកបាក់ -ស្ថានដៃក -អំពិលទឹក -កំពង់ពោធិ៍ -កោះចំរើន	-ប្រែកខ្លាច -កំពង់ភ្នំ	លើកដៃក	F(517966,1241369) G(518005,1248759) H(518472,1250000) I(521999,1250000) E(517467,1239009)		
<b>៤. ខេត្តតាកែវ</b>										
០១	កំពង់រាប		១១		-កំពង់រាប -កំពង់លាវ -កំពង់សាមី -ពាម -ជំនិត -កញ្ចូល	កំពង់រាប	ប្រែកប្រាស	A(490349,1225943) B(497267,1225865) C(497602,1225745) D(497224,1225538)	E(499134,1224239) F(498738,1224153) G(497852,1224317) H(490375,1224136)	
០២	គោកពោធិ៍	២០២	៧	៣.៩៩០	-ប្រែគោកពោធិ៍ -ប្រែហៀរ -កំពង់យោល -ពងទឹក -ប្រែមូល	គោកពោធិ៍ ស្ទឹងសាវ	ស្ទឹងសាវ	A(489845,1201005) B(491999,1200989) C(492007,1201986) D(494152,1201984)	E(500533,1201981) F(498459,1203811) G(496525,1205956) H(489889,1205981)	



០៣	អង្គជំនុំជម្រះ	២០៨	៧	១.២៦៧	អង្គការក្រៅរដ្ឋបាល - គ្រូបង្វែរការងារ - ដំណើរការ - ធានា - ស្វ័យការ - ប្រឹក្សា - អង្គជំនុំជម្រះ	អង្គជំនុំជម្រះ	រដ្ឋបាល	A(490349,1225943) B(497267,1225865) C(497602,1225745) D(497224,1225538) E(499134,1224239) F(498738,1224153)	G(497852,1224317) H(490375,1224136)
០៤	អង្គជំនុំជម្រះ	២១៥	៧	៤.៧៨១	- កំណត់បញ្ជី - សិក្សា - ទទួលសំណុំរឿង - ទទួលសំណុំរឿង - ស្នើសុំកម្រិត - ប្រព្រឹត្តិ	អង្គជំនុំជម្រះ	អង្គជំនុំជម្រះ	A(496981,1220256) B(496986,1217022) C(499633,1217021) D(499771,1215563) E(499332,1214654) F(498681,1214539) G(497784,1214945) H(496936,1214828) I(497035,1214434) J(495479,1213274) K(494371,1210131)	L(495516,1210031) M(496477,1208732) N(495418,1207093) O(493636,1209601) P(493541,1212245) Q(491986,1211779) R(491983,1216005) S(492721,1215987) T(492761,1217895) U(492791,1219059) V(492821,1220298)
<b>៥. ខេត្តពោធិ៍សាត់</b>									
០១	ប្រឹក្សាភិបាល	៦៧	១១	៣០,៩៥	ក្រុមប្រឹក្សាភិបាល	ក្រុមប្រឹក្សាភិបាល	ក្រុមប្រឹក្សាភិបាល	A(418537,1375461) B(418416,1375851) C(418311,1376298) D(418170,1376492) E(417937,1376763) F(417934,1376819)	P(419126,1374299) Q(419041,1374246) R(419058,1374013) S(418961,1374011) T(418971,1374258) U(419095,1374362)



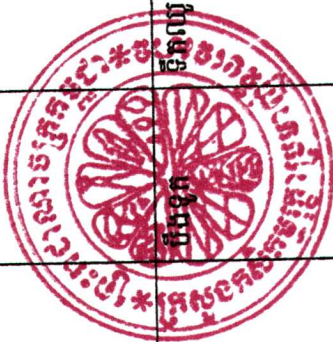

										G(418200,1376916) H(418429,1376891) I(418533,1376750) J(418134,1376758) K(418386,1376355) L(418461,1375861) M(418574,1375467) N(418818,1374711) O(419144,1374453)	V(419071,1374445) W(418761,1374677) X(418499,1375355) A <sub>1</sub> (417934,1376819) B <sub>1</sub> (418075,1376894) C <sub>1</sub> (418200,1376916) D <sub>1</sub> (418319,1376923) E <sub>1</sub> (418429,1376891) F <sub>1</sub> (418533,1376750)
<b>៦. ខេត្តកំពត</b>											
០១	កែបថ្មី	១០៦	៧	៦៨៣	កែបថ្មី	បឹងទូក	ទឹកល្អ	A(405681,1167459) B(405827,1167513) C(406019,1167525) D(406014,1167455) E(405672,1167411) F(405012,1166913) G(404843,1166815) H(405015,1166377) I(405488,1166123) J(406432,1166164) K(407211,1163706)	L(405195,1163525) M(403893,1166776) N(404377,1166957) O(404605,1166965) R(404732,1167125) S(404648,1167386) T(405279,1167778) U(405332,1167822) V(405614,1167849) W(405469,1167585)		
០២	ទើងថ្ម	១៣១	៧	៧៧៦	ទើងថ្ម		ទឹកល្អ	A(409761,1169363) B(407911,1166878) C(409091,1166325) D(409431,1163941) E(407211,1163706)	L(406697,1167679) M(406822,1167662) N(406957,1167584) Q(407305,1167497) R(407502,1167185)		

										F(406432,1166164)	S(408006,1167415)
										G(407022,1166243)	T(407609,1167805)
										H(407409,1166541)	U(407449,1167945)
										I(407677,1166981)	V(407576,1168061)
										J(407406,1167078)	W(407817,1167799)
										K(406698,1167562)	X(409052,1168009)
<b>៧. ខេត្តភោះក្រិច</b>											
០១	ប្រយោជន៍	១.៩២៦	៩	១៣.៤៤៣	-ប្រយោជន៍ -កំពង់ស្ពឺ -ស្វាយរៀង -ស្រះស្រោច -ស្រះស្រោច	ប្រយោជន៍	ប្រយោជន៍	ប្រយោជន៍	ប្រយោជន៍	A(339991,1223055)	I(354493,1215824)
										B(353912,1223034)	J(354353,1215798)
										C(353920,1222474)	K(354263,1216026)
										D(352692,1221779)	L(353796,1215828)
										E(352706,1221335)	M(356779,1215655)
										F(354137,1219335)	N(357377,1215551)
										G(354346,1218317)	O(348979,1215613)
										H(354028,1217752)	

បានឃើញនិងឯកភាព  
រាជធានីភ្នំពេញ ថ្ងៃទី ២៤ ខែ តុលា ឆ្នាំ ២០១៧



ប្រធានដ្ឋាន

ប្រតិភូរាជរដ្ឋាភិបាលកម្ពុជា ទទួលបន្ទុកជា

ប្រធានដ្ឋានបាលស្ថាន

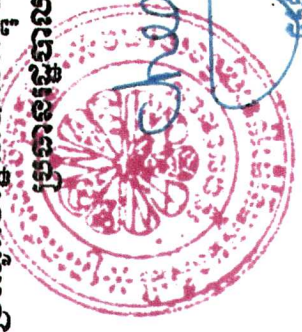

អ្នកបំពេញ