

ព្រះរាជាណាចក្រកម្ពុជា
ជាតិ សាសនា ព្រះមហាក្សត្រ

កិច្ចព្រមព្រៀងកន្លែងទេសានុសាសនាសហគមន៍គយប៉ែង
និងឯកសារពាក់ព័ន្ធ

ព្រះរាជាណាចក្រកម្ពុជា
ជាតិ សាសនា ព្រះមហាក្សត្រ

កិច្ចព្រមព្រៀងកន្លែងទេសានុសាសនាសហគមន៍គយប៉ៃលិន
និងឯកសារពាក់ព័ន្ធ

បញ្ជីអត្ថបទ

- ១- កិច្ចព្រមព្រៀងកន្លែងនេសាទសហគមន៍
- ២- ផែនទីកន្លែងនេសាទសហគមន៍
- ៣- បញ្ជីឈ្មោះសមាជិក គណៈកម្មការ និងរចនាសម្ព័ន្ធ
- ៤- លក្ខន្តិកៈសហគមន៍នេសាទ
- ៥- បទបញ្ជាផ្ទៃក្នុងសហគមន៍នេសាទ
- ៦- សេចក្តីថ្លែងការណ៍
- ៧- ឯកសារពាក់ព័ន្ធផ្សេងៗ

ព្រះរាជាណាចក្រកម្ពុជា
ជាតិ សាសនា ព្រះមហាក្សត្រ



កិច្ចព្រមព្រៀងកន្លែងទេសានសហគមន៍ គយម៉ែង

- | | |
|--------------------|--|
| ឈ្មោះសហគមន៍ទេសាន : | គយម៉ែង |
| ភូមិ : | ស្ទឹងលើ . ស្ទឹងក្រោម . ផ្លូវសៀម .
តានង . គយម៉ែង . ស្ទឹងចាស់ |
| ឃុំ : | គយម៉ែង |
| ស្រុក : | មង្គលបូរី |
| ខេត្ត : | បន្ទាយមានជ័យ |

កិច្ចព្រមព្រៀង កន្លែងនេសាទសហគមន៍

។ ១ ។

នាយកដ្ឋានរដ្ឋបាលជលផលខេត្តបន្ទាយមានជ័យ ជាតំណាងស្របច្បាប់នៃរដ្ឋបាលជលផលមាន
អាសយដ្ឋាននៅ: ភូមិ កំពង់ស្វាយ ឃុំ កំពង់ស្វាយ ស្រុក សិរីសោភ័ណ ខេត្តបន្ទាយមានជ័យ ទូរស័ព្ទលេខ
០១២ ៨៥ ៣៣ ៨៣ អ៊ីម៉ែល.....ទូរសារលេខ ហៅថា " ភាគី ក " ។

និង

ប្រធានគណៈកម្មការសហគមន៍នេសាទ គយម៉ែង ជាតំណាងស្របច្បាប់ឱ្យសហគមន៍នេសាទ ដែលមាន
អាសយដ្ឋានស្ថិតនៅ : ភូមិ តានង ឃុំ គយម៉ែង ស្រុក មង្គលបុរី ខេត្តបន្ទាយមានជ័យ ទូរស័ព្ទលេខ
០១២ ១៥០ ៥១២៦ ហៅថា " ភាគី ខ " ។

ភាគីទាំងពីរបានឯកភាពគ្នាចុះកិច្ចព្រមព្រៀងតាមលក្ខខណ្ឌដូចខាងក្រោម ÷

ប្រការ ១.-

ភាគី ក ប្រគល់ដែននេសាទដែលជាទ្រព្យសម្បត្តិរបស់រដ្ឋឱ្យភាគី ខ ធ្វើការគ្រប់គ្រង ការពារ អភិរក្ស
អភិវឌ្ឍន៍ និងប្រើប្រាស់ធនធានជលផលរយៈពេល ៣ ឆ្នាំ ចាប់ពីថ្ងៃទី ២១ ខែ ឧសភា ឆ្នាំ ២០០៧ រហូតដល់ ថ្ងៃទី
២១ ខែ ឧសភា ឆ្នាំ ២០១០ ដោយធានានូវចីរភាពតាមរយៈការរៀបចំសហគមន៍នេសាទ ។

ប្រការ ២.-

ដែននេសាទនេះមានឈ្មោះថា " កន្លែងនេសាទសហគមន៍ គយម៉ែង " លាត សន្ធឹងនៅក្នុង : ភូមិ ស្ទឹងលើ

ស្តីក្រោម. ផ្លូវសៀម . តានង . គយម៉ែង . ស្ទឹងចាស់ ឃុំ គយម៉ែង ស្រុក មង្គលបូរី ខេត្ត បន្ទាយមានជ័យ
មាននិយាមកាដូចខាងក្រោម ÷

ល.រ	ឈ្មោះ ទីតាំង	អាប័ស៊ីស	អរដោនេ
១	ចំនុចខាងត្បូងអន្លង់សង្កែ	០២ ៩១ ៨០៤	១៥ ០០ ៦៩៥
២	ចំនុចខាងជើងអន្លង់សង្កែ	០២ ៩១ ៨៣០	១៥ ០០ ៧៩៦
៣	ចំនុចអូរថ្ម	០២ ៩២ ២៥៧	១៥ ០ ៨០០
៤	ចំនុចចុងពាមភ្នំត្រ	០២ ៩៤ ៧៧៨	១៥ ០ ៥៥៧
៥	ចំនុចស្ពានភូមិស្ទឹងចាស់	០២ ៩៤ ៨៨៣	១៤ ៩៩៩ ០៣៤
៦	ចំនុចសំណង់ស្ទឹងចាស់	០២ ៩៥ ៨៥៤	១៤ ៩៧ ៧៦៥
៧	ចំនុចខាងកើតបឹងទទឹងថ្ងៃ	០២ ៩៥ ៨៦៦	១៤ ៩៧ ២១៩
៨	ចំនុចខាងជើង-លិចបឹងក្រពើ	០២ ៩៥ ៣៣៩	១៤ ៩៧ ០៧៥
៩	ចំនុចបឹងសន្លែ	០២ ៩៤ ៥៧៧	១៤ ៩៦ ៨១០
១០	ចំនុចចុងអាងស្តីលើ	០២ ៩១ ៣៦០	១៤ ៩៥ ៦៣៩
១១	ចំនុចលិចស្ពានអន្លង់មានទ្រព្យ	០២ ៩០ ៩១២	១៤ ៩៧ ៨១២
១២	ចំនុចចុងថ្នាត	០២ ៩០ ៧៤៤	១៤ ៩៨ ៩៣២
១៣	ចំនុចពាក់កណ្តាលប្រឡាយនារី	០២ ៩០ ៧១៣	១៤ ៩៩ ៦៣០
១៤	ចំនុចចុងអូរថ្ម	០២ ៩២ ៧២៩	១៤ ៩៩ ៤៧៧

ដូចផែនទីដែលបានភ្ជាប់មកជាមួយ. ។

ប្រការ ៣.-

ភាគី ក ត្រូវបំពេញភារកិច្ចជាអ្នកជួយសម្របសម្រួល ផ្តល់បច្ចេកទេស ទប់ស្កាត់បទល្មើស តាមដាន និងត្រួតពិនិត្យលើការរៀបចំ និងការប្រព្រឹត្តទៅរបស់សហគមន៍នេសាទដូចមានចែងនៅក្នុងមាត្រា ២៣ នៃ អនុក្រឹត្យលេខ

ប្រការ ៤.-

ភាគី ១ ត្រូវរៀបចំ ÷

- កន្លែងអភិរក្សព្រៃលិចទឹក
- ស្រះ អាង អន្តងត្រីមេពូជ
- កន្លែងអភិរក្សជីវចម្រុះ
- ស្ថាប្រឡាយ ព្រែក បឹង ស្រះ
- ដាំព្រៃលិចទឹក
- ធ្វើវារីវប្បកម្ម
- បញ្ជូនសមាជិកសហគមន៍ដើម្បីរៀនសូត្រនូវបច្ចេកទេសផលិតពូជត្រី
- ការងារអភិវឌ្ឍន៍ផ្សេងៗ ទៀត ។

ប្រការ ៥.-

ភាគី ២ ត្រូវរៀបចំប្រជុំពិភាក្សាអំពីទំហំ ចំនួន ប្រវែង និងប្រភេទឧបករណ៍នេសាទ ដែលអនុញ្ញាតឱ្យប្រើប្រាស់នៅក្នុងកន្លែងនេសាទសហគមន៍ ឱ្យសមស្របតាមស្ថានភាពភូមិសាស្ត្រ និងពេលវេលា ផ្អែកតាមច្បាប់ស្តីពីជលផល និងលិខិតបទដ្ឋានគតិយុត្តិធម៌ដែលពាក់ព័ន្ធ ។

ប្រការ ៦.-

ភាគី ២ មានកាតព្វកិច្ចថែរក្សាការពារធនធានធម្មជាតិដូចខាងក្រោម ÷

- ការពារព្រៃលិចទឹក ដែលមានស្រាប់ឱ្យបានគង់វង្ស ចាត់វិធានការទប់ស្កាត់ និងបង្ការភ្លើងឆេះព្រៃ
- រក្សា និងការពារដីទំនាបលិចទឹកសម្រាប់ដាំព្រៃលិចទឹកឡើងវិញ
- លែងទៅក្នុងធម្មជាតិវិញនូវវារីសត្វដែលកំពុងរងគ្រោះថ្នាក់ជិតផុតពូជ នៅពេលដែលធ្វើ នេសាទបាន
- ការពារសត្វព្រៃគ្រប់ប្រភេទនៅក្នុងដែននេសាទ ឬព្រៃលិចទឹក ។

ប្រការ ៧.

ភាគី ខ មិនត្រូវធ្វើសកម្មភាពដែលបង្កឱ្យខូចដែននេសាទ ឬគ្រោះថ្នាក់ដល់ធនធានជលផល ដូចខាងក្រោម ÷

- ចាប់នូវធនធានជលផលដែលកំពុងរងគ្រោះថ្នាក់ ដូចមានចែងក្នុងប្រកាសរបស់ក្រសួងកសិកម្ម រុក្ខាប្រមាញ់ និងនេសាទ ដូចជាផ្សេងៗដើម
- លើកទំនប់លុប ឬដឹកបឹងព្រែក ប្រឡាយ រណ្តៅ បៀ ព្រៃ ស្រះ ដែលពុំមានការអនុញ្ញាតពីស្ថាប័នជំនាញ
- កាប់ ឆ្ការ គាស់ រាន ឈូសឆាយព្រៃលិចទឹកក្នុងគោលបំណងបំបាត់ឬកាត់ដីជាកម្មសិទ្ធិ ឬវាតដីធ្វើស្រែចំការ ឬគោលបំណងផ្សេងៗទៀត
- ធ្វើនេសាទ កាប់ព្រៃ ឬអុសក្នុងកន្លែងអភិរក្សជលផល ក្នុងកន្លែងនេសាទសហគមន៍
- ប្រើប្រាស់ឧបករណ៍ហាមឃាត់ ជាពិសេសឧបករណ៍នេសាទឆក់ត្រី និងឧបករណ៍នេសាទស្បែមុងគ្រប់ប្រភេទ
- ប្រើប្រាស់ឧបករណ៍នេសាទខុសពីការកំណត់នៅក្នុងតារាងឧបសម្ព័ន្ធនៃកិច្ចព្រមព្រៀងនេះ
- ចិញ្ចឹមត្រី ឬដាំសារាយដែលជាពូជនាំឱ្យខូចដល់បរិស្ថានធម្មជាតិ បំផ្លិចបំផ្លាញដល់ធនធានជលផល ឬបង្កអន្តរាយដល់ដែននេសាទ
- ធ្វើនេសាទ ឬធ្វើអាជីវកម្មផ្សេងៗទៀតដែលប៉ះពាល់ធនធានជលផល
- ផលិត ទិញ លក់ ដឹកជញ្ជូន រក្សាទុកឧបករណ៍ឆក់ ឧបករណ៍នេសាទស្បែមុងគ្រប់ប្រភេទ ឈើបយន្ត និងអ្ននអ្ននទឹកសាប
- ដាំ ឬថែរក្សាដំណាំឈូកក្នុងដែននេសាទ
- ធ្វើនេសាទដោយមង ឬអ្ននគ្រប់ប្រភេទដែលមានក្រឡាតូចជាង ១.៥ សង្កីម៉ែត្រ និងធំជាងដប់ប្រាំ (១៥) សង្កីម៉ែត្រ ក្នុងដែននេសាទទឹកសាប ។

ប្រការ ៨.

ភាគី ខ ត្រូវចាត់វិធានការថែរក្សាការពារកន្លែងនេសាទសហគមន៍ដោយបំផុស ជំរុញ និងលើកទឹកចិត្តដល់សមាជិកសហគមន៍នេសាទគ្រប់រូបឱ្យរាយការណ៍ទៅសមត្ថកិច្ចរដ្ឋបាលជលផលដែលនៅជិតបំផុត ដើម្បីសហការទប់ស្កាត់បទល្មើសជលផល ។

ប្រការ ៩.~

ភាគី ខ ត្រូវអនុវត្តនូវភារកិច្ចដូចខាងក្រោម ÷

- ប្រតិបត្តិយ៉ាងម៉ឺងម៉ាត់តាមលក្ខន្តិកៈ បទបញ្ជាផ្ទៃក្នុង និងផែនការគ្រប់គ្រងកន្លែងនេសាទសហគមន៍
- ធានាឱ្យសមាជិកទាំងអស់ក្នុងសហគមន៍មានសិទ្ធិស្មើគ្នាលើការប្រើប្រាស់ធនធានជលផល
- សហការយ៉ាងជិតស្និទ្ធជាមួយរដ្ឋបាលជលផលមានសមត្ថកិច្ច ក្រុមប្រឹក្សាឃុំ និងអាជ្ញាធរដែលពាក់ព័ន្ធ ។

ប្រការ ១០.~

ប្រសិនភាគី ខ មិនអនុវត្តទៅតាមប្រការទាំងឡាយនៃកិច្ចព្រមព្រៀងនេះ ធ្វើឱ្យអន្តរាយដល់ដែននេសាទ ឬធនធានជលផលត្រូវទទួលខុសត្រូវចំពោះមុខច្បាប់ជាធរមាន ។

ប្រការ ១១.~

កិច្ចព្រមព្រៀងកន្លែងនេសាទសហគមន៍ អាចបញ្ចប់មុនពេលកំណត់ដោយផ្អែកលើលក្ខខណ្ឌណាមួយ ដូចមាន ចែងក្នុងមាត្រា ២៧ នៃអនុក្រឹត្យ លេខ ២៥ អនក្រ.បក ចុះថ្ងៃទី ២០ ខែ មីនា ឆ្នាំ២០០៧ ស្តីពីការគ្រប់គ្រងសហគមន៍ នេសាទ ។

ក្នុងករណីដែលសហគមន៍នេសាទយល់ថា ការបញ្ចប់កិច្ចព្រមព្រៀងពុំមានលក្ខណៈសមស្រប សហគមន៍ នេសាទអាចធ្វើការតវ៉ាមកប្រធានរដ្ឋបាលជលផលថ្នាក់កណ្តាល ។

ប្រការ ១២.~

កិច្ចព្រមព្រៀងនេះអាចធ្វើការកែប្រែបានតាមការឯកភាពរបស់ភាគីទាំង ២ ស្របតាមច្បាប់ និងលិខិតបទដ្ឋាន នានាពាក់ព័ន្ធនឹងសហគមន៍នេសាទ ។

កិច្ចព្រមព្រៀងនេះត្រូវតម្កល់ទុកនៅស្នាក់ការសហគមន៍នេសាទ សាលាឃុំ សង្កាត់ ខណ្ឌរដ្ឋបាលជលផល
សាលាខេត្ត ក្រុង រដ្ឋបាលជលផលផ្នែកកណ្តាល និងក្រសួងកសិកម្មរុក្ខាប្រមាញ់ និងនេសាទ ហើយអាច
ចម្លងជូនស្ថាប័នពាក់ព័ន្ធ ដោយច្បាប់ចម្លងត្រូវមានប្រថាប់ត្រាផង ។

ថ្ងៃទី ២១ ខែ ឧសភា ឆ្នាំ ២០០៧

ភាគី ខ

ប្រធានគណៈកម្មការសហគមន៍នេសាទ

ហត្ថលេខា

បាណ ចូច

ភាគី ក

នាយកដ្ឋានរដ្ឋបាលជលផលបណ្តុះបណ្តាលមនុស្សធម៌

ហត្ថលេខា



៧៥-០៧៧

សាក្សី

មេឃុំ :



ប៊ុតឌី - ចូច

ផែនទីកន្លែងទេសាទសហគមន៍ គយម៉ែង
ឃុំគយម៉ែង ស្រុកមង្គលបុរី ខេត្តបន្ទាយមានជ័យ

គយម៉ែង, ថ្ងៃទី...ខែ...ឆ្នាំ២០០៧
 ប្រធានគណៈកម្មការសហគមន៍ទេសាទ គយម៉ែង

[Signature]

បានឃើញ និង សូមគោរពជូន
 លោកមេឃុំ គយម៉ែង
 "ដើម្បីពិនិត្យ និង សុំរូបបន្ត"
 ថ្ងៃទី...ខែ...ឆ្នាំ២០០៧
 មេភូមិ ស្តីលើ

មេភូមិ គយម៉ែង
ឃ្មោត ណារី

ថាន់ ឥន្ទ្រណ
 មេភូមិ តានង

មេភូមិ ស្តីក្រោម
គីត ធីន
 មេភូមិ សឹងចាស់

បានឃើញ និង សូមគោរពជូន
 លោកអភិបាលស្រុកមង្គលបុរី
 "ដើម្បីពិនិត្យ និង សុំរូបបន្ត"
 គយម៉ែង, ថ្ងៃទី...ខែ...ឆ្នាំ២០០៧
 មេឃុំ គយម៉ែង

បានឃើញ និង សូមគោរពជូន
 លោកប្រធានការិយាល័យជលផល
 "ដើម្បីពិនិត្យ និង សុំរូបបន្ត"
 មង្គលបុរី, ថ្ងៃទី...ខែ...ឆ្នាំ២០០៧
 អភិបាលស្រុកមង្គលបុរី

អ៊ុំ ឌួង

បានឃើញ និង សូមគោរពជូន
 លោកប្រធានមន្ទីរកសិកម្ម
 "ដើម្បីពិនិត្យ និង សុំរូបបន្ត"
 ថ្ងៃទី...ខែ...ឆ្នាំ២០០៧
 ប្រធានការិយាល័យជលផល

បានឃើញ និង សូមគោរពជូន
 ឯកឧត្តម អភិបាលខេត្តបន្ទាយមានជ័យ
 "ដើម្បីមេត្តាពិនិត្យ និង សម្រេច"
 ថ្ងៃទី...ខែ...ឆ្នាំ២០០៧
 ប្រធានមន្ទីរកសិកម្ម

ហោង ម៉ឺនហោង

បានឃើញ និង ឯកភាព
 ថ្ងៃទី...ខែ...ឆ្នាំ២០០៧
 អភិបាលខេត្តបន្ទាយមានជ័យ

អន្ត ឌី

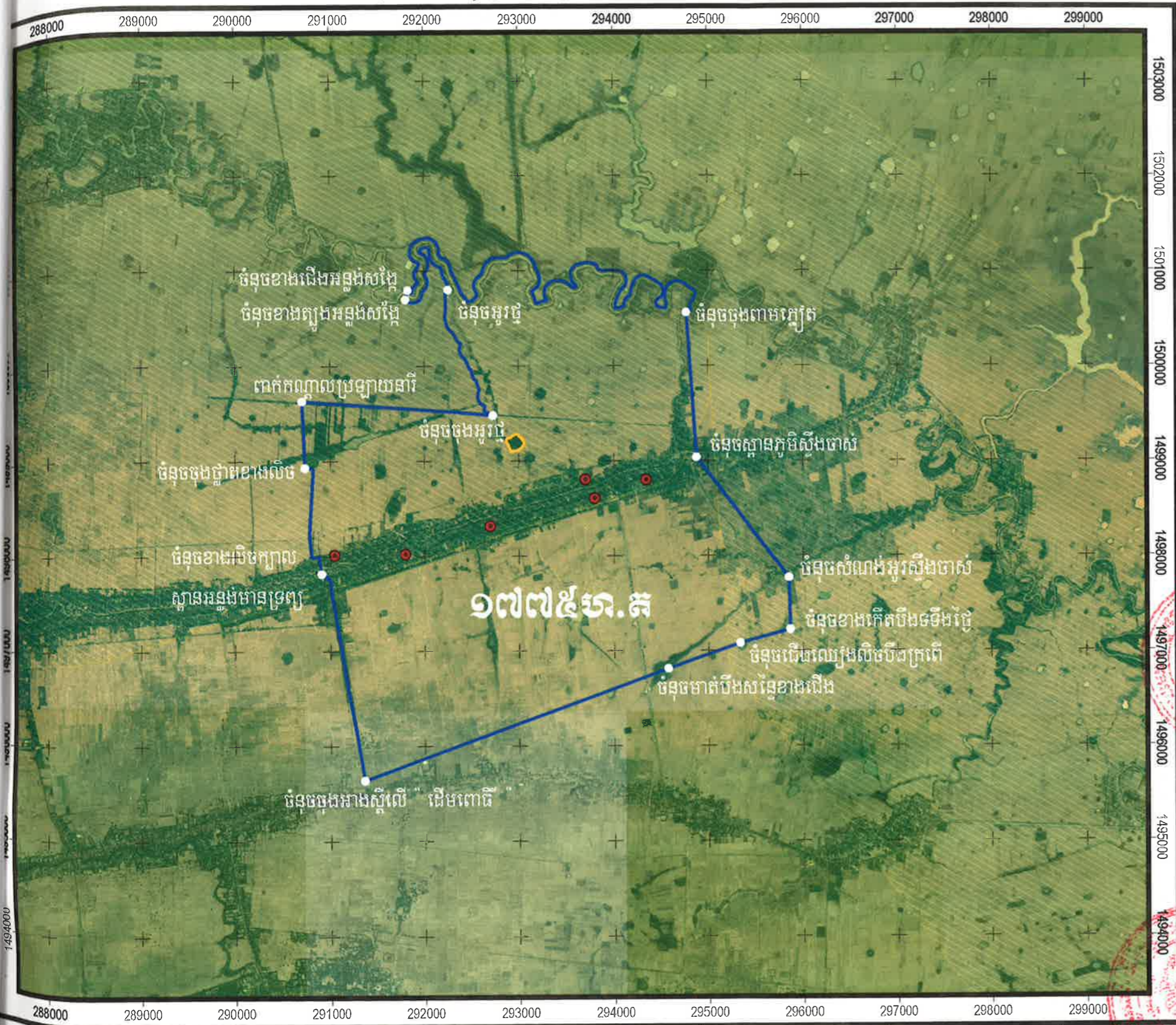

- គំនិតសំគាល់:**
- ទីតាំងភូមិសហគមន៍ទេសាទ
 - កន្លែងអភិរក្សត្រីមេពូជ
 - ព្រំប្រទល់ឡូត៍ទេសាទ
 - ព្រំប្រទល់កន្លែងទេសាទសហគមន៍

ប្រភពទិន្នន័យ:
 ព្រំប្រទល់រដ្ឋបាល: នាយកដ្ឋានភូមិសាស្ត្រ ២០០៧
 ព្រំប្រទល់ឡូត៍ទេសាទ: រដ្ឋបាលជលផល
 ព្រំប្រទល់កន្លែងទេសាទសហគមន៍: ប្រមូលព័ត៌មានដោយឧបករណ៍ ជីកូអេស
 ផ្លូវ-បឹង-ស្ទឹង-ទីព្រៃ: រដ្ឋបាលជលផល ២០០៦
ប្រភពទិន្នន័យផ្សេងៗ:
 បញ្ជីបែបអាចប្រើប្រាស់: អ៊ុយតេស៊ីម
 ប្រើប្រាស់ព្រំប្រទល់: អេស ១៨៣០
 កំណត់បណ្តោយនៃប្រើប្រាស់: យកតាមបណ្តាញប្រើប្រាស់កាតាស្ត្រូល ១៩៦០
 វ៉ែត្យូកនៃវិស្វកម្ម: លេខ ៤៨ខាងជើង

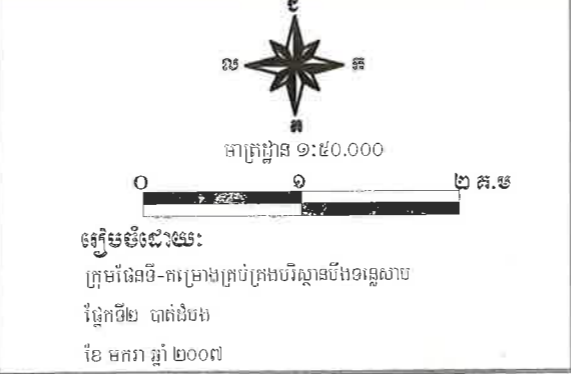

លេខ ២៤០ ឧប.២
 បានឃើញ និង ឯកភាព
 ថ្ងៃទី...ខែ...ឆ្នាំ២០០៧
 អភិបាលខេត្តបន្ទាយមានជ័យ

អន្ត ឌី

បញ្ជីរាយនាមសមាជិកសហគមន៍វិនិយោគ គយម៉ែង

ភូមិស្ទឹងលើ, ស្ទឹងក្រោម . ភូមិស្រែចម្រុះ, ភូមិពោធិ៍, គយម៉ែង, ស្ទឹងចាស់

ឃុំគយម៉ែង ស្រុកមង្គលបុរី ខេត្តបន្ទាយមានជ័យ

ល.រ	ឈ្មោះសមាជិក	អាយុ	ភេទ	ភូមិ	ឃុំ	ថ្ងៃ,ខែ,ឆ្នាំ ចូលជាសមាជិក	ផ្សេងៗ
១	ម៉ាក់ ចង	៧០	ប	ស្ទឹងលើ	គយម៉ែង	៣០-០១-២០០៦	
២	ផៃ ចិន	២១	ស	ស្ទឹងលើ	គយម៉ែង	៣០-០១-២០០៦	
៣	វ៉ាន់ ប៊ុនកាយ	៣៨	ស	ស្ទឹងលើ	គយម៉ែង	២០-០១-២០០៦	
៤	ឆៀង ប៊ុនលីង	២៧	ប	ស្ទឹងលើ	គយម៉ែង	៣០-០១-២០០៦	
៥	ពុំ ប៊ុន	២៧	ប	ស្ទឹងលើ	គយម៉ែង	១៩-០១-២០០៥	
៦	ឡុង លីន	៦៣	ប	ស្ទឹងលើ	គយម៉ែង	៣០-០១-០៥	
៧	ចង ចំណាប់	៤០	ប	ស្ទឹងលើ	គយម៉ែង	៣០-០១-២០០៥	
៨	ចាន់ សួន	៦៧	ប	ស្ទឹងលើ	គយម៉ែង	៣០-០១-២០០៥	
៩	ចង ចម	៣៨	ប	ស្ទឹងលើ	គយម៉ែង	៣០-០១-២០០៥	
១០	ម៉េង សីហា	៣៧	ប	ស្ទឹងលើ	គយម៉ែង	៤,១,០៥	
១១	ឆៀង សិទ្ធិ	៣០	ប	ស្ទឹងលើ	គយម៉ែង	១៥-០១-២០០៥	
១២	ផាន់ ភារ៉ា	២០	ស	ស្ទឹងលើ	គយម៉ែង	១៥-០១-២០០៥	
១៣	បី ចំរើន	២៨	ប	ស្ទឹងលើ	គយម៉ែង	៣០-០១-២០០៥	
១៤	មី ចំរ៉ាត់	២៧	ប	ស្ទឹងលើ	គយម៉ែង	៣០-០១-២០០៦	
១៥	មី ចំរ៉ាន	២៣	ប	ស្ទឹងលើ	គយម៉ែង	១០,១,០៥	
១៦	ផាត់ ប្រសើ	៤៣	ប	ស្ទឹងលើ	គយម៉ែង	១០,១,០៥	
១៧	ឡឿ ងួន	៥៥	ប	ស្ទឹងលើ	គយម៉ែង	១៥-០១-២០០៥	
១៨	ផាត កាំរឹង	២៤	ស	ស្ទឹងលើ	គយម៉ែង	១១,២,០៥	
១៩	សុំ គឹមយ៉ៅ	៤៥	ស	ស្ទឹងលើ	គយម៉ែង	១០,៨,០៥	
២០	ផាត សុហេង	២៤	ស	ស្ទឹងលើ	គយម៉ែង	១៥-០១-២០០៥	
២១	សែង ផាត	៥៦	ប	ស្ទឹងលើ	គយម៉ែង	៣០-០១-២០០៥	
២២	មី ឧត្តម	៣៤	ប	ស្ទឹងលើ	គយម៉ែង	៣០-០១-២០០៥	
២៣	ឆៀង សុរៀត	២៦	ស	ស្ទឹងលើ	គយម៉ែង	១,១,០៥	
២៤	លឿម អាប់	៥០	ប	ស្ទឹងលើ	គយម៉ែង	៣០-០១-២០០៥	
២៥	លើន វណ្ណី	២៨	ប	ស្ទឹងលើ	គយម៉ែង	២៥-០១-២០០៥	
២៦	ឃ្លោក ច័ន្ទធី	៣៧	ប	ស្ទឹងលើ	គយម៉ែង	១៥-០១-២០០៥	

២៧	ស៊ុំ គីមយ៉ាន	៤១	ស	ស្តីលើ	គយម៉ែង	២,២,០៥	
២៨	ឈូ រដ្ឋា	១៧	ស	ស្តីលើ	គយម៉ែង	២៥-០១-២០០៥	
២៩	ម៉ាន ដារី	៣៥	ស	ស្តីលើ	គយម៉ែង	១៩-០១-២០០៥	
៣០	ភុម្មា តែម	៥០	ប	ស្តីលើ	គយម៉ែង	៣០-០១-២០០៥	
៣១	ញ៉ែយ ថន	៣៣	ប	ស្តីលើ	គយម៉ែង	១០,១,០៥	
៣២	ម៉ែ សេរី	៣១	ប	ស្តីលើ	គយម៉ែង	៣០-០១-២០០៥	
៣៣	ភុម្មា កម	៤៨	ប	ស្តីលើ	គយម៉ែង	៣០-០១-២០០៦	
៣៤	សុក សុភីន	៤៣	ប	ស្តីលើ	គយម៉ែង	៣០-០១-២០០៧	
៣៥	កង គន្ធា	២២	ស	ស្តីលើ	គយម៉ែង	១៥-០១-២០០៥	
៣៦	សៀង ញ៉	៥០	ស	ស្តីលើ	គយម៉ែង	៣០-០១-២០០៥	
៣៧	យូ សឹង	៣៥	ស	ស្តីលើ	គយម៉ែង	៣០-០១-២០០៥	
៣៨	ញឹម សែម	២៦	ប	ស្តីលើ	គយម៉ែង	៣០-០១-២០០៦	
៣៩	ឆៀង ជួន	៥៧	ប	ស្តីលើ	គយម៉ែង	១០,១,០៥	
៤០	កាន់ សុប៊ុន	២៩	ស	ស្តីលើ	គយម៉ែង	៣០-០១-២០០៥	
៤១	ផាត កុសល	១៨	ស	ស្តីលើ	គយម៉ែង	៣០-០១-២០០៥	
៤២	ហម ទ្រីប	២៧	ស	ស្តីលើ	គយម៉ែង	៣០-០១-២០០៦	
៤៣	ឡៅ វាសនា	២៥	ស	ស្តីលើ	គយម៉ែង	១៩-០១-២០០៥	
៤៤	ឈូ សង្ហា	៣៥	ប	ស្តីលើ	គយម៉ែង	៣០-០១-២០០៥	
៤៥	តាន់ សាមីក	៣៤	ស	ស្តីលើ	គយម៉ែង	៣០-០១-២០០៦	
៤៦	តាន់ ប៊ុនឈិន	៥២	ប	ស្តីលើ	គយម៉ែង	១៩-០១-២០០៥	
៤៧	តាចាន់ ត្រី	៣១	ស	ស្តីលើ	គយម៉ែង	៣០-០១-២០០៥	
៤៨	កង ធុង	២៤	ប	ស្តីលើ	គយម៉ែង	១៥-០១-២០០៥	
៤៩	សួន ចិត្រា	២៤	ស	ស្តីលើ	គយម៉ែង	៣០-០១-២០០៥	
៥០	យូ វិចិត្រ	២៤	ស	ស្តីលើ	គយម៉ែង	១,១,០៥	
៥១	រឿង គីមឡុង	២២	ស	ស្តីលើ	គយម៉ែង	៣០-០១-២០០៥	
៥២	ម៉ាន់ ភីណាត	២២	ស	ស្តីលើ	គយម៉ែង	១០,១,០៥	
៥៣	ម៉ែ សុណេត	២០	ស	ស្តីលើ	គយម៉ែង	១០,១,០៥	
៥៤	អ៊ុន សារ៉ាន	៣៨	ប	ស្តីលើ	គយម៉ែង	១០,២,០៥	
៥៥	សូម មករា	៣៦	ប	ស្តីលើ	គយម៉ែង	១០,១,០៥	
៥៦	ខួង លីន	៦១	ប	ស្តីលើ	គយម៉ែង	១,៨,០៥	
៥៧	តា ផល្លា	៣១	ប	ស្តីលើ	គយម៉ែង	១០,១,០៥	
៥៨	ឆៀង ប្រសិត	១៩	ប	ស្តីលើ	គយម៉ែង	១,២,០៥	

៥៩	តែ វណ្ណី	២២	ស	ស្តីលើ	គយម៉ែង	១៩-០២-២០០៥	
៦០	ទូត នី	៤៧	ប	ស្តីលើ	គយម៉ែង	២៧-០១-២០០៥	
៦១	សុខ សុភី	៤២	ប	ស្តីលើ	គយម៉ែង	១០,៨,០៥	
៦២	មី វារុធ	៣៧	ប	ស្តីលើ	គយម៉ែង	១០,១,០៥	
៦៣	អឿន សារីយ	៥០	ស	ស្តីលើ	គយម៉ែង	១,១,០៥	
៦៤	សូ កា	២៧	ស	ស្តីលើ	គយម៉ែង	៣០-០១-២០០៥	
៦៥	ឆ្កែង ទិត	៤៥	ប	ស្តីលើ	គយម៉ែង	៣១-០១-២០០៥	
៦៦	ផាត់ ផល្លី	៤១	ប	ស្តីលើ	គយម៉ែង	១០,២,០៥	
៦៧	ឧត្តម កុង	២៧	ស	ស្តីលើ	គយម៉ែង	១០,១០,០៥	
៦៨	កង កែសរ	៣២	ស	ស្តីលើ	គយម៉ែង	២០-០១-២០០៥	
៦៩	ងង ដារ៉ាន់	៣៦	ស	ស្តីលើ	គយម៉ែង	១០,៨,០៥	
៧០	ប៊ុឌី ផន	៤៦	ប	ស្តីលើ	គយម៉ែង	១០,១,០៥	
៧១	ក្រូច សារ៉ុន	៤១	ស	ស្តីលើ	គយម៉ែង	១០,១,០៥	
៧២	អឿន សារ៉ាត់ឌី	១៨	ស	ស្តីលើ	គយម៉ែង	១,១,០៥	
៧៣	ខ្មែ សុផាត	៤៣	ប	ស្តីលើ	គយម៉ែង	១,២,០៥	
៧៤	ចាន់ រាំភើយ	៤៥	ប	ស្តីលើ	គយម៉ែង	១០,១,០៥	
៧៥	ស៊ី ណារ៉ាន់	៣១	ប	ស្តីលើ	គយម៉ែង	១០,១,០៥	
៧៦	មិន ម៉ាប់	៥៧	ប	ស្តីលើ	គយម៉ែង	១០,១,០៥	
៧៧	បូ ប៊ុនរីន	៣៣	ប	ស្តីលើ	គយម៉ែង	១,១,០៥	
៧៨	កង សូន	២៧	ប	ស្តីលើ	គយម៉ែង	១,២,០៥	
៧៩	បូរ ផា	៧២	ប	ស្តីលើ	គយម៉ែង	១,៣,០៥	
៨០	សៀន រ៉ាប់	៣៦	ប	ស្តីលើ	គយម៉ែង	១,៤,០៥	
៨១	យូ ជួម	៤៧	ប	ស្តីលើ	គយម៉ែង	១,២,០៥	
៨២	យូ ខាតិរី	២៥	ស	ស្តីលើ	គយម៉ែង	១,២,០៥	
៨៣	កាន់ ប៊ុនលាង	៤៥	ប	ស្តីលើ	គយម៉ែង	១,១,០៥	
៨៤	ស៊ី ផាលី	៧០	ប	ស្តីលើ	គយម៉ែង	១,១,០៥	
៨៥	សែង សុគន្ធ	៧២	ប	ស្តីលើ	គយម៉ែង	១,១,០៥	
៨៦	ផាត់ សុភ័ណ្ណ	១៨	ស	ស្តីលើ	គយម៉ែង	១០,១,០៥	
៨៧	ហេង ប៊ុនណាត	៣៨	ប	ស្តីលើ	គយម៉ែង	២០-០១-២០០៥	
៨៨	ខង រស្មី	១៨	ស	ស្តីលើ	គយម៉ែង	២០-០១-២០០៥	
៨៩	ឡា វិសិទ្ធ	២៨	ប	ស្តីលើ	គយម៉ែង	១០,១,០៥	
៩០	ម៉ៅ ចិន្តា	២៧	ស	ស្តីលើ	គយម៉ែង	1/1/05	

៩១	កាន់ ដារា	២៨	ប	ស្តីលើ	គយម៉ែង	10/1/05	
៩២	ឈូន ព្យុល	៣២	ប	ស្តីលើ	គយម៉ែង	១,១,០៥	
៩៣	មៅ ធីដា	២៨	ស	ស្តីលើ	គយម៉ែង	១០,១,០៥	
៩៤	ជា វិទ្ធិ	២៦	ស	ស្តីលើ	គយម៉ែង	១០,១,០៥	
៩៥	ពាង គីមហោ	៣១	ស	ស្តីលើ	គយម៉ែង	១,១,០៥	
៩៦	បូរ សំឡើង	២២	ស	ស្តីលើ	គយម៉ែង	១,១,០៥	
៩៧	ចង រដ្ឋា	២៧	ស	ស្តីលើ	គយម៉ែង	២០-០៣-២០០៥	
៩៨	ស្រែង អ៊ុ	២៨	ប	ស្តីលើ	គយម៉ែង	១០,៤,០៥	
៩៩	ខង ឌី	២០	ប	ស្តីលើ	គយម៉ែង	១,១,០៥	
១០០	ណាយ ហ្នឹង	៣៦	ប	ស្តីលើ	គយម៉ែង	៣០-០១-២០០៥	
១០១	បូរ សេដ្ឋា	៣៩	ស	ស្តីលើ	គយម៉ែង	៣០-០១-២០០៥	
១០២	ឡា វណ្ណាដេត	៣៧	ប	ស្តីលើ	គយម៉ែង	១,១,០៥	
១០៣	យ៉ត ចយ	១៨	ប	ស្តីលើ	គយម៉ែង	១០,១០,០៥	
១០៤	ទិត វណ្ណី	២៨	ស	ស្តីលើ	គយម៉ែង	១០,១,០៥	
១០៥	ស្រែង ដារា	២៦	ប	ស្តីលើ	គយម៉ែង	១០,៣,០៥	
១០៦	ឡាច ជិង	៤០	ប	ស្តីលើ	គយម៉ែង	២៤-០១-២០០៥	
១០៧	ប៉ង រដ្ឋា	៣៧	ប	ស្តីលើ	គយម៉ែង	១០,១,០៥	
១០៨	ផាន់ ដានី	២៨	ស	ស្តីលើ	គយម៉ែង	១០,១,០៥	
១០៩	កង វត្តី	៣៧	ប	ស្តីលើ	គយម៉ែង	១,១,០៥	
១១០	សាលី ឡាស់	៣១	ស	ស្តីលើ	គយម៉ែង	១០,៣,០៥	
១១១	សោម ជុំ	៣៣	ប	ស្តីលើ	គយម៉ែង	១០,១០,០៥	
១១២	សាលី រដ្ឋ	២០	ស	ស្តីលើ	គយម៉ែង	១០,១,០៥	
១១៣	សេង ជួម	៥១	ស	ស្តីលើ	គយម៉ែង	១,១,០៥	
១១៤	សែន ឌីប៊ូ	៤៥	ប	ស្តីលើ	គយម៉ែង	១,១២,០៥	
១១៥	ម៉េង សីហា	៣៧	ប	ស្តីលើ	គយម៉ែង	១០,១០,០៥	
១១៦	សែង សុភ័ក្រ	២៨	ប	ស្តីលើ	គយម៉ែង	១០,១,០៥	
១១៧	ហិន ព្រឿន	៤៣	ប	ស្តីលើ	គយម៉ែង	១០,៨,០៥	
១១៨	ហេង គីមហិញ	៣៤	ប	ស្តីលើ	គយម៉ែង	១០,១,០៥	
១១៩	អ៊ឹង រដ្ឋា	១៩	ស	ស្តីលើ	គយម៉ែង	១៣-០២-២០០៥	
១២០	សួន ចន្តា	២៩	ស	ស្តីលើ	គយម៉ែង	១០,៤,០៥	
១២១	ម៉ាន់ ម៉ៅ	២៧	ប	ស្តីលើ	គយម៉ែង	១០,២,០៥	
១២២	ម៉ាន់ ស៊ុយ	៥៦	ប	ស្តីលើ	គយម៉ែង	១០,២,០៥	

១២៣	ប៊ុត ឌីសំណង	៣៣	ប	ស្តីលើ	គយម៉ែង	១០,៣,០៥	
១២៤	ប៊ូ ស៊ីន	៤០	ប	ស្តីលើ	គយម៉ែង	១១,៤,០៥	
១២៥	ដែង លី	៣៥	ស	ស្តីលើ	គយម៉ែង	១,១,០៥	
១២៦	យូ សារីន	២៨	ប	ស្តីលើ	គយម៉ែង	១០,១,០៥	
១២៧	យូ ឆុំ	៥៧	ប	ស្តីលើ	គយម៉ែង	១០,១,០៥	
១២៨	ញឹម ភូម៉ា	៤៧	ប	ស្តីលើ	គយម៉ែង	១,១,០៥	
១២៩	ប៉ង ហៀង	៥៥	ប	ស្តីលើ	គយម៉ែង	១០,២,០៥	
១៣០	កង វត្តា	៣៦	ប	ស្តីលើ	គយម៉ែង	១,១,០៥	
១៣១	នង ពិសិទ្ធ	២៦	ប	ស្តីលើ	គយម៉ែង	១,១,០៥	
១៣២	ផាត់ ធនឡារ	៣៧	ប	ស្តីលើ	គយម៉ែង	១,១,០៥	
១៣៣	ចង សីហា	៣៣	ប	ស្តីលើ	គយម៉ែង	១០,១,០៥	
១៣៤	បួរ រដ្ឋា	៣៧	ស	ស្តីលើ	គយម៉ែង	១០,១,០៥	
១៣៥	វី ចន្ទា	២២	ស	ស្តីលើ	គយម៉ែង	១,១,០៥	
១៣៦	ញឹម ពិរសំ	១៨	ប	ស្តីលើ	គយម៉ែង	១,២,០៥	
១៣៧	នង សុភី	១៨	ស	ស្តីលើ	គយម៉ែង	១,១,០៥	
១៣៨	នង រស្មី	២០	ស	ស្តីលើ	គយម៉ែង	១,១,០៥	
១៣៩	ខង សីហា	១៨	ស	ស្តីលើ	គយម៉ែង	១,១,០៥	
១៤០	ណយ សំណង	២០	ស	ស្តីលើ	គយម៉ែង	១,១,០៥	
១៤១	ភូម្មា សុំ	៥០	ប	ស្តីលើ	គយម៉ែង	៣០-០១-២០០៥	
១៤២	អឿន សាឡាត់	១៨	ស	ស្តីលើ	គយម៉ែង	១,១,០៥	
១៤៣	ឌី រស្មី	៣៧	ស	ស្តីលើ	គយម៉ែង	១៤-០១-២០០៥	
១៤៤	ឡា គីមណាស	៦១	ប	ស្តីលើ	គយម៉ែង	២០-០១-២០០៥	
១៤៥	កុង ហាន់	៣៨	ប	ស្តីលើ	គយម៉ែង	១០,១,០៥	
១៤៦	សៀង រស្មី	១៨	ប	ស្តីលើ	គយម៉ែង	១០,១,០៥	
១៤៧	ឆៀង សុភ័ក្រ	២១	ស	ស្តីលើ	គយម៉ែង	១០,២,០៥	
១៤៨	ម៉ៅ ធីដា	៣២	ស	ស្តីលើ	គយម៉ែង	៣,១,០៥	
១៤៩	ធុច សំធួន	៦២	ប	ស្តីលើ	គយម៉ែង	១,១,០៥	
១៥០	សុំ ចាន់កោន	៤៥	ស	ស្តីលើ	គយម៉ែង	១៥-០១-២០០៥	
១៥១	បួរ ខៀវ	៤៣	ប	ស្តីលើ	គយម៉ែង	១,២,០៥	
១៥២	សុំ គីមណាប	៥៥	ស	ស្តីលើ	គយម៉ែង	២,២,០៥	
១៥៣	មី ទី	៦៥	ស	ស្តីលើ	គយម៉ែង	៣០-០១-២០០៥	
១៥៤	ផាន់ ចាន្ទី	៦៧	ស	ស្តីលើ	គយម៉ែង	៣០-០១-២០០៥	

១៥៥	ប៉ង សង្ហាន	២៨	ប	ស្តីលើ	គយម៉ែង	១០,១,០៥	
១៥៦	ថៃ ប៊ុនធឿន	៣២	ប	ស្តីលើ	គយម៉ែង	១០,៣,០៥	
១៥៧	សៀង ភិរុទ្យ	៣៨	ប	ស្តីលើ	គយម៉ែង	១,១,០៥	
១៥៨	ប៊ុត ឌីថៃ	៤៥	ប	ស្តីលើ	គយម៉ែង	១,១,០៥	
១៥៩	ធុច ស្រីម៉ុំ	២៨	ស	ស្តីលើ	គយម៉ែង	១,១,០៥	
១៦០	ប៉ង សាវេត	៣០	ស	ស្តីលើ	គយម៉ែង	១,១,០៥	
១៦១	ប៉ង សារី	២៨	ស	ស្តីលើ	គយម៉ែង	១,១,០៥	
១៦២	ឈួរ កែសរ	២០	ស	ស្តីលើ	គយម៉ែង	១,១,០៥	
១៦៣	ភ័ន់ ចំណាន	២៦	ប	ស្តីលើ	គយម៉ែង	១០,១,០៥	
១៦៤	ឡៃ លែង	៣០	ប	ស្តីលើ	គយម៉ែង	១,១,០៥	
១៦៥	សាលី ឈុនលី	៣២	ស	ស្តីលើ	គយម៉ែង	១០,៣,០៥	
១៦៦	ផាន់ វានីឌី	២៦	ប	ស្តីលើ	គយម៉ែង	១០,១,០៥	
១៦៧	កង សេវរដ្ឋ	៣៧	ប	ស្តីលើ	គយម៉ែង	១០,១,០៥	
១៦៨	សាលី រដ្ឋា	៣២	ស	ស្តីលើ	គយម៉ែង	១០,៣,០៥	
១៦៩	អាន សិហា	២៧	ស	ស្តីលើ	គយម៉ែង	១,១,០៥	
១៧០	ប៉ុង សិហា	២៥	ប	ស្តីលើ	គយម៉ែង	១៤-០៣-២០០៥	
១៧១	ម៉េង គឹមឡាង	៣៨	ប	ស្តីលើ	គយម៉ែង	១០,១,០៥	
១៧២	ប៉ង ដានី	១៨	ស	ស្តីលើ	គយម៉ែង	១,១,០៥	
១៧៣	ឈាន ប៊ុន	៣១	ប	ស្តីលើ	គយម៉ែង	៣០-០១-២០០៥	
១៧៤	ហាន សារី	២៥	ប	ស្តីលើ	គយម៉ែង	៣០-០១-២០០៥	
១៧៥	ចាន់ វិទ្ធិ	២១	ប	ស្តីលើ	គយម៉ែង	៣០-០១-២០០៥	
១៧៦	សេឌី ព្រឹត	៤៦	ប	ស្តីលើ	គយម៉ែង	១,១,០៥	
១៧៧	ឈិត មូក	៤២	ប	ស្តីលើ	គយម៉ែង	២៤-១២-២០០៥	
១៧៨	ឡា ប៊ុនហាយ	៤៥	ប	ស្តីលើ	គយម៉ែង	៣០-០១-២០០៥	
១៧៩	សោម ណាភ័ន់នី	២០	ស	ស្តីលើ	គយម៉ែង	៣០-០១-២០០៦	
១៨០	ចាន់ លឿង	៤២	ប	ស្តីលើ	គយម៉ែង	៣០-០១-២០០៥	
១៨១	បួរ ឆៀវ	៤៤	ប	ស្តីលើ	គយម៉ែង	១០,១,០៥	
១៨២	ហួរ ចំរើន	៤៥	ប	ស្តីលើ	គយម៉ែង	១,២,០៥	
១៨៣	ផាន់ សំណាង	៤៥	ប	ស្តីលើ	គយម៉ែង	១,២,០៥	
១៨៤	សូត្រ វិទ្ធិ	២៤	ប	ស្តីលើ	គយម៉ែង	២,២,០៥	
១៨៥	ឈិត សោភ័ណ្ណ	៣១	ប	ស្តីលើ	គយម៉ែង	១,១,០៥	
១៨៦	ឡា វិឡៃ	៣០	ប	ស្តីលើ	គយម៉ែង	១,១,០៥	

១៨៧	ខាម ណារី	២០	ស	ស្តីលើ	គយម៉ែង	១,១,០៥	
១៨៨	ខាម ថងដៃង	២៤	ប	ស្តីលើ	គយម៉ែង	១០,១,០៥	
១៨៩	កង សួន	៦១	ប	ស្តីលើ	គយម៉ែង	១៩-០១-២០០៥	
១៩០	បី ចំរ៉ាន	២៥	ស	ស្តីលើ	គយម៉ែង	៣០-០១-២០០៥	
១៩១	ឌី គីមហោ	២៨	ប	ស្តីលើ	គយម៉ែង	១០,៤,០៥	
១៩២	ក្រុង មួន	៧១	ប	ស្តីលើ	គយម៉ែង	៣០-០១-២០០៥	
១៩៣	តូច លន់	៣៧	ស	ស្តីលើ	គយម៉ែង	១០,១,០៥	
១៩៤	សុំ ចាន់គុន	៤៨	ស	ស្តីលើ	គយម៉ែង	៣០-០១-២០០៥	
១៩៥	កង ពិសី	៣៥	ប	ស្តីលើ	គយម៉ែង	១៩-០១-២០០៥	
១៩៦	យ៉ត សាម៉ន	៤១	ប	ស្តីលើ	គយម៉ែង	៣០-០១-២០០៥	
១៩៧	សួន សុខា	៤១	ស	ស្តីលើ	គយម៉ែង	១,១,០៥	
១៩៨	ចាន់ សែ	៣៧	ស	ស្តីលើ	គយម៉ែង	១០,២,០៥	
១៩៩	ហោង លក្ខណា	២៦	ស	ស្តីលើ	គយម៉ែង	១០,១,០៥	
២០០	លី ថងម៉ី	៤០	ប	ស្តីលើ	គយម៉ែង	១០--១-២០០៥	
២០១	នឿង សុរិយ៉ា	៤៣	ស	ស្តីលើ	គយម៉ែង	៣០-០១-២០០៥	
២០២	ខាំ ហួង	៥៦	ប	ស្តីលើ	គយម៉ែង	១,១,០៥	
២០៣	ខាម សែន	៣៤	ប	ស្តីលើ	គយម៉ែង	១,១,០៥	
២០៤	វិ ប៊ុនធុ	២៣	ស	ស្តីលើ	គយម៉ែង	១,១,០៥	
២០៥	ខាម ង៉ាម	៣៧	ស	ស្តីលើ	គយម៉ែង	១១,១,០៥	
២០៦	សាលី ឡាន់	២៨	ស	ស្តីលើ	គយម៉ែង	១០,១,០៥	
២០៧	លីម ហម	៤៧	ប	ស្តីលើ	គយម៉ែង	៣០-០១-២០០៥	
២០៨	សាលី ឡាន	៣១	ប	ស្តីលើ	គយម៉ែង	១,៤,០៥	
២០៩	សាលី វៃ	២០	ប	ស្តីលើ	គយម៉ែង	១,១,០៥	
២១០	ភិវ ធាម	៦៣	ស	ស្តីលើ	គយម៉ែង	៣០-០១-២០០៥	
២១១	ខាម សំ	៣៣	ស	ស្តីលើ	គយម៉ែង	៣០-០១-២០០៥	
២១២	សេមឌី វើន	៣៥	ស	ស្តីលើ	គយម៉ែង	១,១,០៥	
២១៣	ចាន់ សឹង	៤៧	ស	ស្តីលើ	គយម៉ែង	១,១,០៥	
២១៤	ណាយ សុម	៥៨	ប	ស្តីលើ	គយម៉ែង	១,២,០៥	
២១៥	ឆាត វណ្ណះ	៣៣	ប	ស្តីលើ	គយម៉ែង	១,១,០៥	
២១៦	ណាយ ថង	៥៥	ប	ស្តីលើ	គយម៉ែង	១,១,០៥	
២១៧	មី ខាម	៦៧	ប	ស្តីលើ	គយម៉ែង	៣០-០១-២០០៥	
២១៨	ភុំ ស្បើត	៣៦	ប	ស្តីលើ	គយម៉ែង	១,១,០៥	

២១៩	សែង ហាត់	៨៣	ស	ស្តីលើ	គយម៉ែង	១,១,០៥	
២២០	បូរ ភិន	៨០	ស	ស្តីលើ	គយម៉ែង	១០,១,០៥	
២២១	ឡា ប៊ុនរី	៥០	ប	ស្តីលើ	គយម៉ែង	១,១,០៥	
២២២	អ៊ុន សារិន	៤០	ស	ស្តីលើ	គយម៉ែង	១,១,០៥	
២២៣	សែង ប្រណាំ	៤២	ស	ស្តីលើ	គយម៉ែង	១,១,០៥	
២២៤	ឡា ថងសែ	១៨	ស	ស្តីលើ	គយម៉ែង	១,១,០៥	
២២៥	អ៊ុន សំប៊ុន	៤១	ប	ស្តីលើ	គយម៉ែង	១,១,០៥	
២២៦	សែង ប៊ុនសេម	៣៣	ប	ស្តីលើ	គយម៉ែង	១,១,០៥	
២២៧	ផាន់ សុវ៉ាន់	២៤	ស	ស្តីលើ	គយម៉ែង	១,១,០៥	
២២៨	នង ប៊ុនវត្ត	២៦	ប	ស្តីលើ	គយម៉ែង	១,១,០៥	
២២៩	ផាន់ សុភុម	២២	ប	ស្តីលើ	គយម៉ែង	១,១,០៥	
២៣០	សែង វិរះ	៣៣	ប	ស្តីលើ	គយម៉ែង	១,១,០៥	
២៣១	ហេង គឹមតុលា	១៩	ស	ស្តីលើ	គយម៉ែង	១,១,០៥	
២៣២	អឿន ថន	១៨	ប	ស្តីលើ	គយម៉ែង	១,២,០៥	
២៣៣	អេ អ៊ុម	២៧	ស	ស្តីលើ	គយម៉ែង	១,៣,០៥	
២៣៤	ហេង ម៉ានី	២១	ស	ស្តីលើ	គយម៉ែង	១,១,០៥	
២៣៥	នង ផន	៥៦	ប	ស្តីលើ	គយម៉ែង	១,១,០៥	
២៣៦	ឆាត សារីរី	២០	ស	ស្តីលើ	គយម៉ែង	១,១,០៥	
២៣៧	ចាន់ សុណា	២៣	ស	ស្តីលើ	គយម៉ែង	១៤-០១-២០០៥	
២៣៨	សារី រុទ្ធិ	៣៨	ប	ស្តីលើ	គយម៉ែង	១,១,០៥	
២៣៩	ហេង គឹមហ៊ុន	៣១	ស	ស្តីលើ	គយម៉ែង	១,១,០៥	
២៤០	ខាម ថងមី	២៣	ស	ស្តីលើ	គយម៉ែង	១,១,០៥	
២៤១	ចាន់ សារីរី	៤៤	ស	ស្តីលើ	គយម៉ែង	១,១,០៥	
២៤២	យីប ចិត្រ	២៧	ប	ស្តីលើ	គយម៉ែង	១,១,០៥	
២៤៣	ហាម សុខាំ	៣១	ស	ស្តីលើ	គយម៉ែង	២,១,០៥	
២៤៤	សែន ឌីលួយ	៦២	ប	ស្តីលើ	គយម៉ែង	១,១,០៥	
២៤៥	ឌី សយ	៤៣	ស	ស្តីលើ	គយម៉ែង	១,៣,០៥	
២៤៦	ប៊ុត ឌីម៉ាន់យ៉ាត់	៥៥	ប	ស្តីលើ	គយម៉ែង	១៤-០១-២០០៥	
២៤៧	សាលី ឡាត់	១៨	ស	ស្តីលើ	គយម៉ែង	១,១,០៥	
២៤៨	សាលី សុន	៣៤	ស	ស្តីលើ	គយម៉ែង	១,១,០៥	
២៤៩	សេង ភ័ក្រ	២៦	ប	ស្តីលើ	គយម៉ែង	២៦-១១-២០០៥	
២៥០	ឈៀង ទិត	៥១	ប	ស្តីលើ	គយម៉ែង	២៧-១១-២០០៥	

២៥១	អាំង ហម	៥៧	ប	ស្តីលើ	គយម៉ែង	២៧-១១-២០០៥	
២៥២	យ៉ក សាម៉ន	៥៧	ប	ស្តីលើ	គយម៉ែង	២៧-១១-២០០៥	
២៥៣	ឆៀង សិទ្ធិ	៤៧	ប	ស្តីលើ	គយម៉ែង	២៧-១១-២០០៥	
២៥៤	រឿង ប៊ុនរិទ្ធិ	៥៥	ប	ស្តីលើ	គយម៉ែង	៥.៧.០៤	
២៥៥	សាលី ជិត	៥៣	ប	ស្តីលើ	គយម៉ែង	៥.៧.០៤	
២៥៦	ផាន់ កិរុន	៤៤	ប	ស្តីលើ	គយម៉ែង	៥-៧-០០៤	
២៥៧	ក្រុង លូយ	៥៣	ប	ស្តីលើ	គយម៉ែង	៥.៧.០៤	
២៥៨	ផៃ ហម	១៨	ប	ស្តីលើ	គយម៉ែង	៥.៧.០៤	
២៥៩	យូ អុំ	៥២	ប	ស្តីលើ	គយម៉ែង	៥.៧.០៤	
២៦០	មី ចំរីត	២៨	ប	ស្តីលើ	គយម៉ែង	៥.៧.០៤	
២៦១	ខង ឌី	៤១	ប	ស្តីលើ	គយម៉ែង	៥.៧.០៤	
២៦២	ខង ទុយ	៣៥	ប	ស្តីលើ	គយម៉ែង	៥.៧.០៤	
២៦៣	វិញ ជីណោង	២៦	ប	ស្តីលើ	គយម៉ែង	៥.៧.០៤	
២៦៤	មី រ៉ាវុធ	៣៨	ប	ស្តីលើ	គយម៉ែង	៥.៧.០៤	
២៦៥	ចន្តា សារី	៣៧	ប	ស្តីលើ	គយម៉ែង	៥.៧.០៤	
២៦៦	កង ស៊ីនុន	៥៧	ស	ស្តីក្រោម	គយម៉ែង	១១.៨.០៥	
២៦៧	ឡា នុឡាត	៦២	ប	ស្តីក្រោម	គយម៉ែង	២៨-៥-២០០៥	
២៦៨	កង ស៊ីឡាំ	៤៦	ស	ស្តីក្រោម	គយម៉ែង	២១-១២-២០០៥	
២៦៩	ដាំ សុវ៉ាត	៥១	ប	ស្តីក្រោម	គយម៉ែង	២៥-៥-២០០៥	
២៧០	ខាំ ប៊ុនយ៉ុង	៤៧	ស	ស្តីក្រោម	គយម៉ែង	២១-៨-២០៥	
២៧១	សែង សារេត	៣៧	ប	ស្តីក្រោម	គយម៉ែង	៣០-៥-២០០៥	
២៧២	ម៉ម ឈី	២៥	ប	ស្តីក្រោម	គយម៉ែង	២៧-៥-២០០៥	
២៧៣	សៅ យ៉ាំ	៥៤	ស	ស្តីក្រោម	គយម៉ែង	១.៨.០៥	
២៧៤	ម៉ន ឈីន	៥៧	ប	ស្តីក្រោម	គយម៉ែង	១.៨.០៥	
២៧៥	យ៉ាត ចន្តា	៤២	ស	ស្តីក្រោម	គយម៉ែង	២.៨.០៥	
២៧៦	កូវ វិន	៤១	ប	ស្តីក្រោម	គយម៉ែង	២៤-៣-២០០៥	
២៧៧	ដា គីមហាន	២៤	ស	ស្តីក្រោម	គយម៉ែង	៤.១០.០៥	
២៧៨	ដា គីមហាន	២៦	ស	ស្តីក្រោម	គយម៉ែង	២១-៦-២០០៥	
២៧៩	ជាតិ សុវណ្ណ	២១	ប	ស្តីក្រោម	គយម៉ែង	២៤-៨-២០០៥	
២៨០	សុខ លាភា	២២	ស	ស្តីក្រោម	គយម៉ែង	២៤-១២-២០០៥	
២៨១	ផៃ រាត្រី	២៨	ស	ស្តីក្រោម	គយម៉ែង	២៤-១-២០០៥	
២៨២	ម៉ាន់ វិចិត្រ	៣០	ប	ស្តីក្រោម	គយម៉ែង	២១-១-២០០៥	

២៨៣	ថៃ សុភាព	៣៥	ស	ស្តីក្រោម	គយម៉ែង	២៤-២-២០០៥	
២៨៤	ហម ចុប	៤២	ប	ស្តីក្រោម	គយម៉ែង	១៩-១០-២០០៥	
២៨៥	ថេក ប៊ុនថាត	២២	ប	ស្តីក្រោម	គយម៉ែង	២១-៣-២០០៥	
២៨៦	វិត ចំរើន	៣៧	ប	ស្តីក្រោម	គយម៉ែង	២៤-៣-២០០៥	
២៨៧	ឡញ ចន	៤៧	ប	ស្តីក្រោម	គយម៉ែង	២២-៥-២០០៥	
២៨៨	ខៀវ គង់	២១	ប	ស្តីក្រោម	គយម៉ែង	២៣-៥-២០០៥	
២៨៩	កង ទូក	៥៤	ប	ស្តីក្រោម	គយម៉ែង	២១-១-២០០៥	
២៩០	ខៀវ អ៊ុន	៥៨	ប	ស្តីក្រោម	គយម៉ែង	២៤-៥-២០០៥	
២៩១	ស៊ី ភារ៉ា	២៩	ស	ស្តីក្រោម	គយម៉ែង	២១-១-២០០៥	
២៩២	សេង ប៊ុនហេង	៣២	ប	ស្តីក្រោម	គយម៉ែង	២៥-៥-២០០៥	
២៩៣	ចាន់ សាយបួរ	៤៣	ស	ស្តីក្រោម	គយម៉ែង	២,១,០៥	
២៩៤	ចាន ប៊ុនឆ្លើន	៤១	ប	ស្តីក្រោម	គយម៉ែង	២៦-៦-២០០៥	
២៩៥	ឡា នួនវិរះ	៣០	ស	ស្តីក្រោម	គយម៉ែង	២១-១-២០០៥	
២៩៦	គង់ សរ	៣៣	ប	ស្តីក្រោម	គយម៉ែង	៣១-៦-២០០៥	
២៩៧	ឡង ហេង	៤៣	ប	ស្តីក្រោម	គយម៉ែង	៤,៨,០៥	
២៩៨	យ៉ាន់ ជា	២៦	ប	ស្តីក្រោម	គយម៉ែង	៥,៨,០៥	
២៩៩	ភុត សុំ	៥១	ស	ស្តីក្រោម	គយម៉ែង	៦,៨,០៥	
៣០០	ក្រូច យ៉ាន	៥២	ប	ស្តីក្រោម	គយម៉ែង	៧,៨,០៥	
៣០១	ជួន ចាន់ថន	២៣	ប	ស្តីក្រោម	គយម៉ែង	៨-៨-២០០-៥	
៣០២	សែង ធនា	៤០	ស	ស្តីក្រោម	គយម៉ែង	៩,៨,០៥	
៣០២	ជិត្យ ញ៉ុល	៤០	ប	ស្តីក្រោម	គយម៉ែង	២៧-៥-២០០៥	
៣០៤	សួង កៀន	២៨	ស	ស្តីក្រោម	គយម៉ែង	២១-៥-២០០៥	
៣០៥	អ៊ុត សារី	៣០	ប	ស្តីក្រោម	គយម៉ែង	២៧-៥-២០០៥	
៣០៦	សួង គួយ	៣៣	ស	ស្តីក្រោម	គយម៉ែង	២៧-៥-២០០៥	
៣០៧	និល គឹមចាត	៣៦	ស	ស្តីក្រោម	គយម៉ែង	២១-៨-២០០៥	
៣០៨	តក់ ចំរុន	៤៤	ប	ស្តីក្រោម	គយម៉ែង	២១-៨-២០០៥	
៣០៩	ពុំ ជី	៥៣	ប	ស្តីក្រោម	គយម៉ែង	២៤-៣-២០០៥	
៣១០	មុត គឹម ហួន	៣៤	ស	ស្តីក្រោម	គយម៉ែង	២១-៣-២០០៥	
៣១១	លេន ថា	៣៦	ប	ស្តីក្រោម	គយម៉ែង	២១-៥-២០០៥	
៣១២	មុត គឹមហាត	២២	ស	ស្តីក្រោម	គយម៉ែង	២៤-៥-២០០៥	
៣១៣	មិន ហង់	៥៥	ស	ស្តីក្រោម	គយម៉ែង	២៩-៦-២០៥	
៣១៤	តាន់ មុត	៦០	ប	ស្តីក្រោម	គយម៉ែង	២៦-៦-២០០៥	

៣១៥	លឿន សុខុម	២៣	ប	ស្តីក្រោម	គយម៉ែង	២៧-៦-២០០៥	
៣១៦	លឿន សុខា	២៨	ប	ស្តីក្រោម	គយម៉ែង	២៣-៧-២០០៥	
៣១៧	ផែន ស៊ីណា	៣៦	ប	ស្តីក្រោម	គយម៉ែង	២១-០២-២០០៥	
៣១៨	ថៃ វាសនា	២៥	ប	ស្តីក្រោម	គយម៉ែង	២៤-៣-២០០៥	
៣១៩	គង់ សៀក	២៨	ស	ស្តីក្រោម	គយម៉ែង	១,៤,០៥	
៣២០	ផាត់ សម្បតិ	៣២	ប	ស្តីក្រោម	គយម៉ែង	២០-៤-២០០៥	
៣២១	ម៉ាន់ គីមឃី	៣៧	ស	ស្តីក្រោម	គយម៉ែង	១៤-១០-២០០៥	
៣២២	វិន សុវិន	១៩	ស	ស្តីក្រោម	គយម៉ែង	២៤-៣-២០០៥	
៣២៣	ប្រឹម សុំ	៤៧	ប	ស្តីក្រោម	គយម៉ែង	២៤-៣-២០០៥	
៣២៤	សុខ ញ៉ុន	៤៨	ស	ស្តីក្រោម	គយម៉ែង	១០,៣,០៥	
៣២៥	សុំ ប៊ុនរ៉ាត់	២០	ស	ស្តីក្រោម	គយម៉ែង	១៤-១០-២០០៥	
៣២៦	តុយ មឿន	៦៣	ប	ស្តីក្រោម	គយម៉ែង	២២-៣-២០០៥	
៣២៧	ភិវ ណារី	៣៩	ស	ស្តីក្រោម	គយម៉ែង	២៦-៣-២០០៥	
៣២៨	សាន់ រ៉េត	៤១	ប	ស្តីក្រោម	គយម៉ែង	២១-៤-២០០៥	
៣២៩	តៃ ចាន់ធី	៣៧	ស	ស្តីក្រោម	គយម៉ែង	២១-៦-២០០៥	
៣៣០	ពក តៃ	៦៨	ប	ស្តីក្រោម	គយម៉ែង	២១-៦-២០០៥	
៣៣១	ថាំ សុន	៦១	ស	ស្តីក្រោម	គយម៉ែង	២១-១-២០០៥	
៣៣២	ឡា គីមឈាន	៥០	ប	ស្តីក្រោម	គយម៉ែង	១,៥,០៥	
៣៣៣	ថាត់ រមុន	៥៨	ប	ស្តីក្រោម	គយម៉ែង	២១-១-២០០៥	
៣៣៤	ឆេង្ស សាប់	៥៤	ស	ស្តីក្រោម	គយម៉ែង	២១-១-២០០៥	
៣៣៥	យាន វង់	៣២	ប	ស្តីក្រោម	គយម៉ែង	២១-១-២០០៥	
៣៣៦	ផាត់ កូលាប	២៧	ស	ស្តីក្រោម	គយម៉ែង	២១-១-២០០៥	
៣៣៧	មៅ លឿន	៥៦	ប	ស្តីក្រោម	គយម៉ែង	១៦-៦-២០០៥	
៣៣៨	ប៊ុន ចាន់ថា	៣៦	ប	ស្តីក្រោម	គយម៉ែង	១៧-៣-២០០៥	
៣៣៩	ស្វាយ បុន	៧១	ប	ស្តីក្រោម	គយម៉ែង	១៨-៦-២០០៥	
៣៤០	យក់ ប៊ុនណាប់	៤៧	ស	ស្តីក្រោម	គយម៉ែង	១៩-៦-២០០៥	
៣៤១	ជុំ ណែប	៤៤	ប	ស្តីក្រោម	គយម៉ែង	២០-៦-២០០៥	
៣៤២	វ៉ាន់ រឿន	២៨	ស	ស្តីក្រោម	គយម៉ែង	២១-៦-២០០៥	
៣៤៣	មុន ចាន់ហម	៣០	ប	ស្តីក្រោម	គយម៉ែង	២២-៦-២០០៥	
៣៤៤	យក់ ឧត្តម	២៩	ប	ស្តីក្រោម	គយម៉ែង	២៣-៦-២០០៥	
៣៤៥	ភីង រតនៈ	៣៧	ស	ស្តីក្រោម	គយម៉ែង	២៤-៦-២០០៥	
៣៤៦	យក់ ផានិត	៤២	ប	ស្តីក្រោម	គយម៉ែង	២៥-៦-២០០៥	

៣៤៧	ភ្នំ ឈា	៤៨	ប	ស្តីក្រោម	គយម៉ែង	១៩-៨-២០០៥	
៣៤៨	ឈើរឹម សំណាង	៣៤	ស	ស្តីក្រោម	គយម៉ែង	២១-៦-២០០៥	
៣៤៩	ទូម វាសនា	៣៥	ប	ស្តីក្រោម	គយម៉ែង	១៦-៨-២០០៥	
៣៥០	ភិវ ចាន់	៣៧	ស	ស្តីក្រោម	គយម៉ែង	៩,៣,០៥	
៣៥១	វ៉ាត់ ចំរើន	៣៧	ប	ស្តីក្រោម	គយម៉ែង	១៧-៨-២០០៥	
៣៥២	កឹម ប៉ុនឈឿន	៣៧	ស	ស្តីក្រោម	គយម៉ែង	១៥-៨-២០០៥	
៣៥៣	ម៉ែន សុភិន	៣៨	ប	ស្តីក្រោម	គយម៉ែង	១៨-៨-២០០៥	
៣៥៤	ភិវ ចាន់និន	៣០	ស	ស្តីក្រោម	គយម៉ែង	១៤-៨-២០០៥	
៣៥៥	ថង បុរិ	៣២	ប	ស្តីក្រោម	គយម៉ែង	១៣-៨-២០០៥	
៣៥៦	កឹម សាវត្ត	៣០	ស	ស្តីក្រោម	គយម៉ែង	៣,៥,០៥	
៣៥៧	អ៊ុត ចាន់ទី	៣៣	ប	ស្តីក្រោម	គយម៉ែង	១២,៨,០៥	
៣៥៨	គឹម សំបូរ	៤៥	ស	ស្តីក្រោម	គយម៉ែង	១១,៨,០៥	
៣៥៩	វ៉ាន់ សិត	៥៣	ប	ស្តីក្រោម	គយម៉ែង	១០,៨,០៥	
៣៦០	គឹម ប៉ូលីន	២១	ប	ស្តីក្រោម	គយម៉ែង	២៤-០១-២០០៥	
៣៦១	តាន់ សិនឡុង	៤២	ស	ស្តីក្រោម	គយម៉ែង	២,៤,០៥	
៣៦២	គឹម ប៉ុនសង	៤៥	ប	ស្តីក្រោម	គយម៉ែង	២៤-០១-២០០៥	
៣៦៣	មុត ហឿង	៤៨	ស	ស្តីក្រោម	គយម៉ែង	១២,១,០៥	
៣៦៤	សៀង រ៉ា	៣៥	ប	ស្តីក្រោម	គយម៉ែង	១២,១,០៥	
៣៦៥	រាត់ សុផល	២៤	ស	ស្តីក្រោម	គយម៉ែង	២,១០,០៥	
៣៦៦	សៅ ម៉ាច	៣៣	ប	ស្តីក្រោម	គយម៉ែង	១២,៨,០៥	
៣៦៧	ញឹក ឈៀវលី	៤៤	ប	ស្តីក្រោម	គយម៉ែង	៥,៩,០៥	
៣៦៨	លី ម្រេច	៣៣	ស	ស្តីក្រោម	គយម៉ែង	១២,៩,០៥	
៣៦៩	អាត សុគន្ធ	៣២	ប	ស្តីក្រោម	គយម៉ែង	៤,៩,០៥	
៣៧០	កិវ ឡៃអាង	២១	ប	ស្តីក្រោម	គយម៉ែង	២,៩,០៥	
៣៧១	អាត គឹមអេង	៤២	ប	ស្តីក្រោម	គយម៉ែង	២១-៨-២០០៥	
៣៧២	កិវ ខ្លា	៣៩	ប	ស្តីក្រោម	គយម៉ែង	១,៩,០៥	
៣៧៣	គី ប៉ុនតៅ	២៣	ប	ស្តីក្រោម	គយម៉ែង	៣,៨,០៥	
៣៧៤	កែ សង្វាន	៤៦	ស	ស្តីក្រោម	គយម៉ែង	២៩-៨-២០០៥	
៣៧៥	គី តង	៤៧	ប	ស្តីក្រោម	គយម៉ែង	២០-៨-២០០៥	
៣៧៦	ម៉ៅ លៀង	៤២	ស	ស្តីក្រោម	គយម៉ែង	២,៥,០៥	
៣៧៧	តាន់ កៅ	៣៣	ប	ស្តីក្រោម	គយម៉ែង	១៣-៩-២០០៥	
៣៧៨	សុខ សុភាត	៣២	ស	ស្តីក្រោម	គយម៉ែង	២១-៥-២០០៥	

៣៧៩	ឡៅ ប៊ុនលាប	៣៤	ប	ស្តីក្រោម	គយម៉ែង	១១.៩.០៥	
៣៨០	គី ចាន់ទី	១៩	ស	ស្តីក្រោម	គយម៉ែង	១០.៩.០៥	
៣៨១	ម៉ាក់ សុគង់	៧៤	ប	ស្តីក្រោម	គយម៉ែង	៥.៨.០៥	
៣៨២	គង់ ប៊ូរី	៣២	ស	ស្តីក្រោម	គយម៉ែង	៩.៩.០៥	
៣៨៣	អឿម បេងលី	៣៥	ប	ស្តីក្រោម	គយម៉ែង	៨.៩.០៥	
៣៨៤	ណិប ឌីវណា	២៧	ស	ស្តីក្រោម	គយម៉ែង	៧.៩.០៥	
៣៨៥	គាំ ពេក	៣០	ប	ស្តីក្រោម	គយម៉ែង	៦.៩.០៥	
៣៨៦	លី លីន	៤០	ស	ស្តីក្រោម	គយម៉ែង	១.៨.០៥	
៣៨៧	ប៊ុន សារ៉ុ	៣២	ស	ស្តីក្រោម	គយម៉ែង	២៦-៦-២០០៥	
៣៨៨	អ៊ុត ហាត	៣០	ប	ស្តីក្រោម	គយម៉ែង	២៦-៦-២០០៥	
៣៨៩	ផាន់ ឆឿយ	៣៨	ស	ស្តីក្រោម	គយម៉ែង	២៧-០៦-២០០៥	
៣៩០	វ៉ាន់ សិត	៤៣	ប	ស្តីក្រោម	គយម៉ែង	២៤-៥-២០០៥	
៣៩១	យស យុន	៣៦	ស	ស្តីក្រោម	គយម៉ែង	៣.៨.០៥	
៣៩២	ធា ឆឿន	៥៧	ប	ស្តីក្រោម	គយម៉ែង	២១-០១-២០០៥	
៣៩៣	លី សុផាត	៤១	ស	ស្តីក្រោម	គយម៉ែង	១៣-១០-២០០៥	
៣៩៤	ទូច ផាន	៤៦	ប	ស្តីក្រោម	គយម៉ែង	២១-០១-២០០៦	
៣៩៥	ប៉ារី គឹមហោន	៤៤	ស	ស្តីក្រោម	គយម៉ែង	២១-០១-២០០៦	
៣៩៦	តាក់ មិរន	៤២	ប	ស្តីក្រោម	គយម៉ែង	២៤-០១-២០០៥	
៣៩៧	ថាំ ម៉ុន	៦៤	ស	ស្តីក្រោម	គយម៉ែង	២២-០៣-២០០៥	
៣៩៨	ម៉ាន់ គឹមយឿត	២៥	ស	ស្តីក្រោម	គយម៉ែង	២៦-០៣-២០០៦	
៣៩៩	សួន ជា	៣៧	ប	ស្តីក្រោម	គយម៉ែង	១៧-៩-២០០៥	
៤០០	តៃ សួន	៥៨	ប	ស្តីក្រោម	គយម៉ែង	១៦-៩-២០០៥	
៤០១	ប៊ុច ប៊ុនឡា	២២	ប	ស្តីក្រោម	គយម៉ែង	២១-៨-២០០៥	
៤០២	ថង ពិសិទ្ធិ	៣១	ប	ស្តីក្រោម	គយម៉ែង	២៣-៨-២០០៥	
៤០៣	យូ ចម	១៩	ស	ស្តីក្រោម	គយម៉ែង	២៤-៨-២០០៥	
៤០៤	សែង សារ៉ាត់	៤៩	ប	ស្តីក្រោម	គយម៉ែង	២៥-៨-២០០៥	
៤០៥	វេត គឹមហុង	២៥	ស	ស្តីក្រោម	គយម៉ែង	២៨-៨-២០០៥	
៤០៦	ផុត ផុល	៣២	ប	ស្តីក្រោម	គយម៉ែង	២៦-៨-២០០៥	
៤០៧	ស៊ី មុនី	៤៦	ប	ស្តីក្រោម	គយម៉ែង	១៤-៥-២០០៥	
៤០៨	អន ផល្លា	៤៦	ស	ស្តីក្រោម	គយម៉ែង	១៧-៥-២០០៥	
៤០៩	ឡា រតនា	៥០	ប	ស្តីក្រោម	គយម៉ែង	១៨-៥-២០០៥	
៤១០	ថាត់ សុផានី	៣៧	ស	ស្តីក្រោម	គយម៉ែង	១២.៤.០៥	

៤១១	ដាំ ក្រែវង់	៤០	ប	ស្តីក្រោម	គយម៉ែង	១៩-៥-២០០៥	
៤១២	ស៊ុក សារាំង	៣៧	ស	ស្តីក្រោម	គយម៉ែង	២១-៤-២០០៥	
៤១៣	អុក ភ័ន់	41	ប	ស្តីក្រោម	គយម៉ែង	២០-៥-២០០៥	
៤១៤	កេ សរ	៤០	ស	ស្តីក្រោម	គយម៉ែង	១២,៣,០៥	
៤១៥	អឿ គិមសៀ	៥១	ប	ស្តីក្រោម	គយម៉ែង	២១-៥-២០០៥	
៤១៦	ចេវ សុភី	៣៤	ស	ស្តីក្រោម	គយម៉ែង	១២,២,០៥	
៤១៧	ភ្នំ ដារ៉ា	៤៤	ស	ស្តីក្រោម	គយម៉ែង	១៨-៥-២០០៥	
៤១៨	ហួន អាង	៤២	ប	ស្តីក្រោម	គយម៉ែង	២៤-៥-២០០៥	
៤១៩	ម៉ាន់ ចងកូន	៥២	ស	ស្តីក្រោម	គយម៉ែង	២២-៨-២០០៥	
៤២០	អ៊ុក ធុក	៥៧	ប	ស្តីក្រោម	គយម៉ែង	២៥-៥-២០០៥	
៤២១	ស៊ី ចាន់ថា	៣៨	ស	ស្តីក្រោម	គយម៉ែង	២៨-៦-២០០៥	
៤២២	ភ្នំ ម៉ាតី	៣៧	ប	ស្តីក្រោម	គយម៉ែង	២៩-០៦-២០០៥	
៤២៣	សេង ឡុត	៣៦	ស	ស្តីក្រោម	គយម៉ែង	៣០-៦-២០០៥	
៤២៤	កែវ សុផល	៣៦	ប	ស្តីក្រោម	គយម៉ែង	១,៥,០៥	
៤២៥	ឆាន សរ	៣៥	ស	ស្តីក្រោម	គយម៉ែង	២,៥,០៥	
៤២៦	ព្រិម រុំ	៤៥	ប	ស្តីក្រោម	គយម៉ែង	៣,៨,០៥	
៤២៧	នួន ខាត់ណា	៣១	ស	ស្តីក្រោម	គយម៉ែង	៤,៥,០៥	
៤២៨	ដួង សុភាព	២៨	ប	ស្តីក្រោម	គយម៉ែង	៣,៥,០៥	
៤២៩	សែង សេត	៥២	ស	ស្តីក្រោម	គយម៉ែង	៥,៥,០៥	
៤៣០	យូ សាម៉ុន	៥៥	ប	ស្តីក្រោម	គយម៉ែង	៦,៥,០៥	
៤៣១	ឡា វិដា	១៥	ស	ស្តីក្រោម	គយម៉ែង	០៧៧-០៥-២០០៥	
៤៣២	ឡា ឥន្ទ្រា	២១	ប	ស្តីក្រោម	គយម៉ែង	៨,៥,០៥	
៤៣៣	សេង ផៃសី	៤៦	ស	ស្តីក្រោម	គយម៉ែង	១៣-៣-២០០៥	
៤៣៤	ឡា រស្មី	៤៧	ប	ស្តីក្រោម	គយម៉ែង	៩,៥,០៥	
៤៣៥	សែង វណ្ណា	៥៧	ស	ស្តីក្រោម	គយម៉ែង	១៤-៨-២០០៥	
៤៣៦	សែង សារ៉េត	៣៨	ប	ស្តីក្រោម	គយម៉ែង	១០,៥,០៥	
៤៣៧	នួន ចងរ៉ាត់	៣៦	ស	ស្តីក្រោម	គយម៉ែង	១៤-៨-២០០៥	
៤៣៨	ឈឿម ឈាង	៣៦	ប	ស្តីក្រោម	គយម៉ែង	១១,៥,០៥	
៤៣៩	សែង អ៊ុត	៦៨	ប	ស្តីក្រោម	គយម៉ែង	១៥-៥-២០០៥	
៤៤០	ចង ពិសិ	៣៧	ស	ស្តីក្រោម	គយម៉ែង	២១-៥-២០០៥	
៤៤១	ចង ឡឿប៊ី	៣៥	ប	ស្តីក្រោម	គយម៉ែង	១៦-៥-២០០៥	
៤៤២	ដាំ សាឡាត់	៤៦	ស	ស្តីក្រោម	គយម៉ែង	១៣-៣-២០០៥	

៤៤៣	អ៊ុត ថងខាំ	៤៥	ប	ស្តីក្រោម	គយម៉ែង	១២,៥,០៥	
៤៤៤	ឡា ថងមួន	៤៣	ស	ស្តីក្រោម	គយម៉ែង	១២,៥,០៥	
៤៤៥	សឹង ណារេត	៤១	ប	ស្តីក្រោម	គយម៉ែង	១៣-០៥-២០០៥	
៤៤៦	ដាំ ឆិត	៤៥	ស	ស្តីក្រោម	គយម៉ែង	១២,៥,០៥	
៤៤៧	ថង ពិសិដ្ឋ	៣២	ប	ស្តីក្រោម	គយម៉ែង	២១-១០-២០០៥	
៤៤៨	យូ សាម៉ុន	៥៥	ប	ស្តីក្រោម	គយម៉ែង	២១-១០-២០០៦	
៤៤៩	សែង ប៊ុនហេង	៣៣	ប	ស្តីក្រោម	គយម៉ែង	២១-១០-២០០៧	
៤៥០	អ៊ុត ផន	៥៨	ប	ស្តីក្រោម	គយម៉ែង	២១-១០-២០០៨	
៤៥១	កាន់ មុត	៦០	ប	ស្តីក្រោម	គយម៉ែង	១៨-១០-២០០៥	
៤៥២	យក់ ផានិត	៤២	ប	ស្តីក្រោម	គយម៉ែង	១៨-១០-២០០៦	
៤៥៣	អ៊ុន ថងខាំ	៤៥	ប	ស្តីក្រោម	គយម៉ែង	២៣-១០-២០០៥	
៤៥៤	ជុំ ជូ	៦៨	ប	ស្តីក្រោម	គយម៉ែង	២០-១០-២០០៥	
៤៥៥	ខៀវ ម៉ុន	៦៤	ប	ស្តីក្រោម	គយម៉ែង	២០-១០-២០០៥	
៤៥៦	កៀវ ណម	៣២	ប	ស្តីក្រោម	គយម៉ែង	២១-១០-២០០៥	
៤៥៧	ម៉ៅ លឿន	៥៥	ប	ស្តីក្រោម	គយម៉ែង	២១-១០-២០០៦	
៤៥៨	ញឹក ប៊ុនកៀត	៥១	ប	ស្តីក្រោម	គយម៉ែង	២១-១០-២០០៧	
៤៥៩	គង់ សះ	៣១	ប	ស្តីក្រោម	គយម៉ែង	២០-១០-២០០៥	
៤៦០	ស៊ុក សឿម	៣១	ប	ស្តីក្រោម	គយម៉ែង	២០-១០-២០០៦	
៤៦១	ម៉ម ធៀម	៤៨	ប	ស្តីក្រោម	គយម៉ែង	២០-១០-២០០៧	
៤៦២	ចិន្តា វិន	៤៦	ប	ស្តីក្រោម	គយម៉ែង	២០-១០-២០០៨	
៤៦៣	អៀង គឹមសៀ	៥៥	ប	ស្តីក្រោម	គយម៉ែង	២០-១០-២០០៥	
៤៦៤	វ៉ាន់ សិត	២៥	ប	ស្តីក្រោម	គយម៉ែង	២១-១០-២០០៥	
៤៦៥	ពេ ស៊ុក	៦៥	ប	ស្តីក្រោម	គយម៉ែង	២១-១០-២០០៥	
៤៦៦	ពក តៃ	៦៧	ប	ស្តីក្រោម	គយម៉ែង	២០-១០-២០០៥	
៤៦៧	ភ្នាំង ហុកគី	៣៦	ប	ស្តីក្រោម	គយម៉ែង	២១-១០-២០០៥	
៤៦៨	ម៉ាន់ សង្ហា	៣៤	ប	ស្តីក្រោម	គយម៉ែង	២១-១០-២០០៥	
៤៦៩	ទន់ បេងហើ	៥៣	ប	ផ្លូវសៀម	គយម៉ែង	២,២,០៧	
៤៧០	ទន់ សុផា	២០	ប	ផ្លូវសៀម	គយម៉ែង	២,២,០៧	
៤៧១	ផៃ ភូរិ	២៥	ប	ផ្លូវសៀម	គយម៉ែង	២,២,០៧	
៤៧២	អាក់ ផែន	៣៦	ប	ផ្លូវសៀម	គយម៉ែង	២,២,០៧	
៤៧៣	សួន ដារា	៣២	ស	ផ្លូវសៀម	គយម៉ែង	២,២,០៧	
៤៧៤	ប្រាក់ សារិន	៥៥	ប	ផ្លូវសៀម	គយម៉ែង	២,២,០៧	

៤៧៥	យេ រ៉ា	២៧	ប	ផ្លូវស្ងៀម	គយម៉ែង	២,២,០៧	
៤៧៦	យេ រ៉ាន	៣០	ប	ផ្លូវស្ងៀម	គយម៉ែង	២,២,០៧	
៤៧៧	យេ រ៉ូ	៣២	ប	ផ្លូវស្ងៀម	គយម៉ែង	២,២,០៧	
៤៧៨	យេ រស់	៣១	ស	ផ្លូវស្ងៀម	គយម៉ែង	២,២,០៧	
៤៧៩	មឿន ឡឿ	៦០	ស	ផ្លូវស្ងៀម	គយម៉ែង	២,២,០៧	
៤៨០	ហួន ពន្លក	៣១	ស	ផ្លូវស្ងៀម	គយម៉ែង	២,២,០៧	
៤៨១	ហួន សុនី	១៩	ស	ផ្លូវស្ងៀម	គយម៉ែង	២,២,០៧	
៤៨២	ម្លិះ សុធី	៤៣	ប	ផ្លូវស្ងៀម	គយម៉ែង	២,២,០៧	
៤៨៣	ហែម សាម៉ន	៤៧	ស	ផ្លូវស្ងៀម	គយម៉ែង	២,២,០៧	
៤៨៤	ម្លិះ គីមសង	៣៨	ស	ផ្លូវស្ងៀម	គយម៉ែង	២,២,០៧	
៤៨៥	ម្លិះ ជូ	២៧	ប	ផ្លូវស្ងៀម	គយម៉ែង	២,២,០៧	
៤៨៦	ហ៊ុម មករា	២៣	ប	ផ្លូវស្ងៀម	គយម៉ែង	២,២,០៧	
៤៨៧	និម សេរី	២០	ស	ផ្លូវស្ងៀម	គយម៉ែង	២,២,០៧	
៤៨៨	និម ចំរើន	២៨	ប	ផ្លូវស្ងៀម	គយម៉ែង	២,២,០៧	
៤៨៩	និម ចំរុម	២៥	ប	ផ្លូវស្ងៀម	គយម៉ែង	២,២,០៧	
៤៩០	និម តុងហ៊ុន	២៣	ប	ផ្លូវស្ងៀម	គយម៉ែង	២,២,០៧	
៤៩១	ងួន សាន្តុន	៥៣	ប	ផ្លូវស្ងៀម	គយម៉ែង	២,២,០៧	
៤៩២	ទន់ ខាត់ណា	៤៨	ស	ផ្លូវស្ងៀម	គយម៉ែង	២,២,០៧	
៤៩៣	ជួប សត្តា	២៦	ប	ផ្លូវស្ងៀម	គយម៉ែង	២,២,០៧	
៤៩៤	ជួប វិទ្ធី	២២	ស	ផ្លូវស្ងៀម	គយម៉ែង	២,២,០៧	
៤៩៥	អាក់ ភីន	៦៤	ប	ផ្លូវស្ងៀម	គយម៉ែង	២,២,០៧	
៤៩៦	យិន អឿប	៦៥	ស	ផ្លូវស្ងៀម	គយម៉ែង	២,២,០៧	
៤៩៧	អាក់ វង់	២៨	ប	ផ្លូវស្ងៀម	គយម៉ែង	២,២,០៧	
៤៩៨	អាក់ ចំរើន	២៥	ប	ផ្លូវស្ងៀម	គយម៉ែង	២,២,០៧	
៤៩៩	អាក់ គីមឈាង	២៣	ស	ផ្លូវស្ងៀម	គយម៉ែង	២,២,០៧	
៥០០	អាក់ គីមឈាក់	១៨	ស	ផ្លូវស្ងៀម	គយម៉ែង	២,២,០៧	
៥០១	ស្វាយ រ៉ារី	៤៩	ស	ផ្លូវស្ងៀម	គយម៉ែង	២,២,០៧	
៥០២	ស្វាយ សំណាង	៣៧	ស	ផ្លូវស្ងៀម	គយម៉ែង	២,២,០៧	
៥០៣	យិន ទូច	៤៦	ស	ផ្លូវស្ងៀម	គយម៉ែង	២,២,០៧	
៥០៤	យិន សាង្វាម	៤៤	ស	ផ្លូវស្ងៀម	គយម៉ែង	២,២,០៧	
៥០៥	យូ ប៊ុនរឿន	២៦	ប	ផ្លូវស្ងៀម	គយម៉ែង	២,២,០៧	
៥០៦	រឿង រាត្រី	២៣	ស	ផ្លូវស្ងៀម	គយម៉ែង	២,២,០៧	

៥០៧	ថង ចិន	៣៧	ប	ផ្លូវស្ងៀម	គយម៉ែង	២,២,០៧	
៥០៨	ឆាត ណុក	៤៣	ស	ផ្លូវស្ងៀម	គយម៉ែង	២,២,០៧	
៥០៩	ណុំ សារ៉ាត	៥៦	ប	ផ្លូវស្ងៀម	គយម៉ែង	២,២,០៧	
៥១០	ឆិម គិមសូង	៥១	ស	ផ្លូវស្ងៀម	គយម៉ែង	២,២,០៧	
៥១១	រឿង កេសរ	២៧	ស	ផ្លូវស្ងៀម	គយម៉ែង	២,២,០៧	
៥១២	រឿង ចន្រ្ទា	២១	ស	ផ្លូវស្ងៀម	គយម៉ែង	២,២,០៧	
៥១៣	បួន កេទ	៤១	ប	ផ្លូវស្ងៀម	គយម៉ែង	២,២,០៧	
៥១៤	ឆាត ម៉ៅ	៤៤	ស	ផ្លូវស្ងៀម	គយម៉ែង	២,២,០៧	
៥១៥	ស៊ឹម វិណា	៣៤	ប	ផ្លូវស្ងៀម	គយម៉ែង	២,២,០៧	
៥១៦	ស៊ុក ចន្ទា	៣៣	ស	ផ្លូវស្ងៀម	គយម៉ែង	២,២,០៧	
៥១៧	សុខ គិមណា	៥០	ស	ផ្លូវស្ងៀម	គយម៉ែង	២,២,០៧	
៥១៨	ញីល ចិយា	១៩	ស	ផ្លូវស្ងៀម	គយម៉ែង	២,២,០៧	
៥១៩	ញីល សុផល	២៨	ប	ផ្លូវស្ងៀម	គយម៉ែង	២,២,០៧	
៥២០	ញីល សុភ័ស	២៦	ស	ផ្លូវស្ងៀម	គយម៉ែង	២,២,០៧	
៥២១	ញីល សុភ័ក្រ	២៣	ប	ផ្លូវស្ងៀម	គយម៉ែង	២,២,០៧	
៥២២	ណុំ សារូ	៤២	ប	ផ្លូវស្ងៀម	គយម៉ែង	២,២,០៧	
៥២៣	ឌិត វិទ្ធិ	៣៧	ស	ផ្លូវស្ងៀម	គយម៉ែង	២,២,០៧	
៥២៤	រឿង រដ្ឋា	១៩	ប	ផ្លូវស្ងៀម	គយម៉ែង	២,២,០៧	
៥២៥	វ៉ាន់ សោអ៊ាប	៣៨	ប	ផ្លូវស្ងៀម	គយម៉ែង	២,២,០៧	
៥២៦	សោម គិមលី	៥០	ប	ផ្លូវស្ងៀម	គយម៉ែង	២,២,០៧	
៥២៧	ផល ព្រហ្មកិល	៣៣	ប	ផ្លូវស្ងៀម	គយម៉ែង	២,២,០៧	
៥២៨	យូ សៅរុន	២៤	ស	ផ្លូវស្ងៀម	គយម៉ែង	២,២,០៧	
៥២៩	មួង យ៉ុន	៦៧	ប	ផ្លូវស្ងៀម	គយម៉ែង	២,២,០៧	
៥៣០	ដុំ ហាង	៦០	ស	ផ្លូវស្ងៀម	គយម៉ែង	២,២,០៧	
៥៣១	ណាំង ពេក	៣៨	ប	ផ្លូវស្ងៀម	គយម៉ែង	២,២,០៧	
៥៣២	ឡាំ អុន	៤២	ស	ផ្លូវស្ងៀម	គយម៉ែង	២,២,០៧	
៥៣៣	អាន ណុច	៣៥	ប	ផ្លូវស្ងៀម	គយម៉ែង	៦,៧,០៤	
៥៣៤	យូ ណុង	៤១	ប	ផ្លូវស្ងៀម	គយម៉ែង	៦,៧,០៤	
៥៣៥	ខាំ អាន់	៦៤	ស	ផ្លូវស្ងៀម	គយម៉ែង	៦,៧,០៤	
៥៣៦	រស់ គិមហួន	៣៩	ប	ផ្លូវស្ងៀម	គយម៉ែង	៦,៧,០៤	
៥៣៧	យស់ អឿត	៥៥	ប	ផ្លូវស្ងៀម	គយម៉ែង	៦,៧,០៤	
៥៣៨	ចាន់ ហាត់	៤៣	ស	ផ្លូវស្ងៀម	គយម៉ែង	៦,៧,០៤	

៥៣៩	ដុំ ជិត	៤៤	ប	ផ្លូវស្ងៀម	គយម៉ែង	៦.៧.០៤	
៥៤០	ហែម រស់	៤០	ប	ផ្លូវស្ងៀម	គយម៉ែង	៦.៧.០៤	
៥៤១	ហែម តុន	៤៣	ប	ផ្លូវស្ងៀម	គយម៉ែង	៦.៧.០៤	
៥៤២	សែង ដម	៤៧	ប	ផ្លូវស្ងៀម	គយម៉ែង	៦.៧.០៤	
៥៤៣	នុត ហួន	៤៦	ប	ផ្លូវស្ងៀម	គយម៉ែង	១៩-០៥-២០០៥	
៥៤៤	រ៉ាន់ សោរិកាប	២៨	ប	ផ្លូវស្ងៀម	គយម៉ែង	១៦-៥-២០០៧	
៥៤៥	ម្លិះ សេក	៣២	ប	ផ្លូវស្ងៀម	គយម៉ែង	១៦-៥-២០០៧	
៥៤៦	ដុំ គិមហួន	៤៨	ប	ផ្លូវស្ងៀម	គយម៉ែង	១៦-៥-២០០៧	
៥៤៧	សាវ ស៊ុក	៤៨	ប	ផ្លូវស្ងៀម	គយម៉ែង	១៦-៥-២០០៧	
៥៤៨	ដុំ ជិត	៤៨	ប	ផ្លូវស្ងៀម	គយម៉ែង	១៦-៥-២០០៧	
៥៤៩	រឹម បិទ	៤៣	ប	ផ្លូវស្ងៀម	គយម៉ែង	១៦-៥-២០០៧	
៥៥០	រ៉ា រ៉ាន	៤៨	ប	ផ្លូវស្ងៀម	គយម៉ែង	១៦-៥-២០០៧	
៥៥១	យូ ណុង	៤៥	ប	ផ្លូវស្ងៀម	គយម៉ែង	១៦-៥-២០០៧	
៥៥២	យិន រេន	៥៤	ប	ផ្លូវស្ងៀម	គយម៉ែង	១៦-៥-២០០៧	
៥៥៣	ស៊ុត សៀន	៤៤	ប	ផ្លូវស្ងៀម	គយម៉ែង	១៦-៥-២០០៧	
៥៥៤	ស៊ុត ស៊ីយ៉ាន	២០	ស	ផ្លូវស្ងៀម	គយម៉ែង	១៦-៥-២០០៧	
៥៥៥	ខ្នាញ់ ធី	៤២	ស	ផ្លូវស្ងៀម	គយម៉ែង	១៦-៥-២០០៧	
៥៥៦	ដុំ រតនៈ	២១	ស	ផ្លូវស្ងៀម	គយម៉ែង	១៦-៥-២០០៧	
៥៥៧	សក់ មារឌី	៤៥	ស	ផ្លូវស្ងៀម	គយម៉ែង	១៦-៥-២០០៧	
៥៥៨	សាន សុង	៣៤	ស	ផ្លូវស្ងៀម	គយម៉ែង	១៦-៥-២០០៧	
៥៥៩	ចាន់ ហាត់	៤៧	ស	ផ្លូវស្ងៀម	គយម៉ែង	១៦-៥-២០០៧	
៥៦០	យេ សៃហុង	៤៦	ស	ផ្លូវស្ងៀម	គយម៉ែង	១៦-៥-២០០៧	
៥៦១	ហែម មួន	៤៧	ស	ផ្លូវស្ងៀម	គយម៉ែង	១៦-៥-២០០៧	
៥៦២	អ៊ី ស៊ុយត	៤២	ស	ផ្លូវស្ងៀម	គយម៉ែង	១៦-៥-២០០៧	
៥៦៣	ថង សឹង	៥៤	ស	តានង	គយម៉ែង	១៤-០៤-២០០៧	
៥៦៤	ជិត សុផាត	២៧	ប	តានង	គយម៉ែង	១៤-០៤-២០០៧	
៥៦៥	ជិត ស៊ីក្រា	២៥	ប	តានង	គយម៉ែង	១៤-០៤-២០០៧	
៥៦៦	ជិត ចាន់រ៉ា	២១	ប	តានង	គយម៉ែង	១៤-០៤-២០០៧	
៥៦៧	សេង គុំ	៤៩	ស	តានង	គយម៉ែង	១៤-០៤-២០០៧	
៥៦៨	រ៉ាន់ សំណាង	២៣	ប	តានង	គយម៉ែង	១៤-០៤-២០០៧	
៥៦៩	រ៉ាន់ ទ្រា	១៩	ប	តានង	គយម៉ែង	១៤-០៤-២០០៧	
៥៧០	រ៉ាន់ វិទិត្រ	២៦	ប	តានង	គយម៉ែង	១៤-០៤-២០០៧	

៥៧១	មុត អៀង	៤៩	ស	តានង	គយម៉ែង	១៤-០៤-២០០៧	
៥៧២	មុត ឃី	១៨	ស	តានង	គយម៉ែង	១៤-០៤-២០០៧	
៥៧៣	ម៉ក់ ជឿម	២៨	ប	តានង	គយម៉ែង	១៤-០៤-២០០៧	
៥៧៤	ម៉ក់ ចាន់និន	២០	ស	តានង	គយម៉ែង	១៤-០៤-២០០៧	
៥៧៥	មុត ឡាយ	៥៩	ស	តានង	គយម៉ែង	១៤-០៤-២០០៧	
៥៧៦	ឡែម ស្រណុក	៤១	ស	តានង	គយម៉ែង	១៤-០៤-២០០៧	
៥៧៧	ឡែម ស៊ីណា	២៤	ប	តានង	គយម៉ែង	១៤-០៤-២០០៧	
៥៧៨	ឡែម សំណាង	២៣	ស	តានង	គយម៉ែង	១៤-០៤-២០០៧	
៥៧៩	ឡែម ស៊ីលាប	២២	ប	តានង	គយម៉ែង	១៤-០៤-២០០៧	
៥៨០	លែម ស៊ីលាង	២១	ប	តានង	គយម៉ែង	១៤-០៤-២០០៧	
៥៨១	លែម មុំ	១៨	ប	តានង	គយម៉ែង	១៤-០៤-២០០៧	
៥៨២	រ៉ាន់ គិមសាន	៥៤	ស	តានង	គយម៉ែង	១៤-០៤-២០០៧	
៥៨៣	ម៉ៅ ចាន់ចូ	២២	ស	តានង	គយម៉ែង	១៤-០៤-២០០៧	
៥៨៤	ម៉ៅ ចាន់ថា	២០	ប	តានង	គយម៉ែង	១៤-០៤-២០០៧	
៥៨៥	ម៉ៅ គន្ធា	២៤	ស	តានង	គយម៉ែង	១៤-០៤-២០០៧	
៥៨៦	ឡុង កុក	៥៨	ស	តានង	គយម៉ែង	១៤-០៤-២០០៧	
៥៨៧	ថង ថារី	២៥	ស	តានង	គយម៉ែង	១៤-០៤-២០០៧	
៥៨៨	ថង ប៊ុនរឿន	២២	ប	តានង	គយម៉ែង	១៤-០៤-២០០៧	
៥៨៩	យ៉ាវ	២៩	ប	តានង	គយម៉ែង	១៤-០៤-២០០៧	
៥៩០	ថង សុផល	២៨	ស	តានង	គយម៉ែង	១៤-០៤-២០០៧	
៥៩១	ជុន រឹង	២៨	ប	តានង	គយម៉ែង	១៤-០៤-២០០៧	
៥៩២	ម៉ៅ គន្ធី	២៧	ស	តានង	គយម៉ែង	១៤-០៤-២០០៧	
៥៩៣	នីយ ញ៉ា	៣៤	ប	តានង	គយម៉ែង	១៤-០៤-២០០៧	
៥៩៤	មុត រុត	៤៥	ស	តានង	គយម៉ែង	១៤-០៤-២០០៧	
៥៩៥	ការ សំភី	៤២	ប	តានង	គយម៉ែង	១៤-០៤-២០០៧	
៥៩៦	ឡុង សាខន	៤៧	ស	តានង	គយម៉ែង	១៤-០៤-២០០៧	
៥៩៧	រិប រិត	២៤	ស	តានង	គយម៉ែង	១៤-០៤-២០០៧	
៥៩៨	សយ ស៊ីណា	២៤	ប	តានង	គយម៉ែង	១៤-០៤-២០០៧	
៥៩៩	ឌី សារឿន	៥៥	ប	តានង	គយម៉ែង	១៤-០៤-២០០៧	
៦០០	ស្រី សារិប	៥៣	ស	តានង	គយម៉ែង	១៤-០៤-២០០៧	
៦០១	លី សុវណ្ណ	២២	ប	តានង	គយម៉ែង	១៤-០៤-២០០៧	
៦០២	អោម សូម	៣២	ប	តានង	គយម៉ែង	១៤-០៤-២០០៧	

៦០៣	លី ផានី	២៨	ស	ពានង	គយម៉ែង	១៤-០៤-២០០៧	
៦០៤	ណម យ៉ាន់	៥២	ស	ពានង	គយម៉ែង	១៤-០៤-២០០៧	
៦០៥	ស្រី យ៉ាត	២២	ប	ពានង	គយម៉ែង	១៤-០៤-២០០៧	
៦០៦	ស្រី វ៉ាន់	២០	ស	ពានង	គយម៉ែង	១៤-០៤-២០០៧	
៦០៧	ស្រី សារៀង	១៨	ស	ពានង	គយម៉ែង	១៤-០៤-២០០៧	
៦០៨	សាត់ ហេង	៤៥	ប	ពានង	គយម៉ែង	១៤-០៤-២០០៧	
៦០៩	ឯក ឆេញហេង	៤៥	ស	ពានង	គយម៉ែង	១៤-០៤-២០០៧	
៦១០	អាំ សៀម	២១	ប	ពានង	គយម៉ែង	១៤-០៤-២០០៧	
៦១១	ណម កាយ	៥៥	ស	ពានង	គយម៉ែង	១៤-០៤-២០០៧	
៦១២	គង់ ហេន	១៩	ប	ពានង	គយម៉ែង	១៤-០៤-២០០៧	
៦១៣	ព្រំ សង	៥២	ប	ពានង	គយម៉ែង	១៤-០៤-២០០៧	
៦១៤	ឈុត សុភាន់	៤៤	ស	ពានង	គយម៉ែង	១៤-០៤-២០០៧	
៦១៥	លង ប៊ុនសិទ្ធិ	៣០	ប	ពានង	គយម៉ែង	១៤-០៤-២០០៧	
៦១៦	លង គឹមសត់	២៣	ប	ពានង	គយម៉ែង	១៤-០៤-២០០៧	
៦១៧	លង ស្រីទំ	១៩	ស	ពានង	គយម៉ែង	១៤-០៤-២០០៧	
៦១៨	លង វិរះ	១៨	ប	ពានង	គយម៉ែង	១៤-០៤-២០០៧	
៦១៩	ផាត ម៉ាម	៣០	ប	ពានង	គយម៉ែង	១៤-០៤-២០០៧	
៦២០	កាន់ យ៉ា	៥០	ស	ពានង	គយម៉ែង	១៤-០៤-២០០៧	
៦២១	ផាត សុភា	២៨	ស	ពានង	គយម៉ែង	១៤-០៤-២០០៧	
៦២២	សុខ សៀន	៥៥	ប	ពានង	គយម៉ែង	១៤-០៤-២០០៧	
៦២៣	សៀន វ៉ាន់ថា	២៦	ប	ពានង	គយម៉ែង	១៤-០៤-២០០៧	
៦២៤	សៀន តែស៊ីម	២៤	ស	ពានង	គយម៉ែង	១៤-០៤-២០០៧	
៦២៥	សៀន សងថៃ	២៣	ប	ពានង	គយម៉ែង	១៤-០៤-២០០៧	
៦២៦	អាត់ សេរី	២៩	ប	ពានង	គយម៉ែង	១៤-០៤-២០០៧	
៦២៧	លី រត្នា	២៨	ស	ពានង	គយម៉ែង	១៤-០៤-២០០៧	
៦២៨	មុត និល	២៩	ប	ពានង	គយម៉ែង	១៤-០៤-២០០៧	
៦២៩	មុត គឹមលី	៣៤	ស	ពានង	គយម៉ែង	១៤-០៤-២០០៧	
៦៣០	នុត គឹមរ៉ុត	៤៤	ប	ពានង	គយម៉ែង	១៤-០៤-២០០៧	
៦៣១	អ៊ុន សេងគឹម	៣៨	ស	ពានង	គយម៉ែង	១៤-០៤-២០០៧	
៦៣២	មិន លី	៧២	ស	ពានង	គយម៉ែង	១៤-០៤-២០០៧	
៦៣៣	ស៊ុន ឃី	៤៥	ស	ពានង	គយម៉ែង	១៤-០៤-២០០៧	
៦៣៤	តឹង ឌុន	២២	ប	ពានង	គយម៉ែង	១៤-០៤-២០០៧	

៦៣៥	តឹង ដឿ	១៩	ស	ពានង	គយម៉ែង	១៤-០៤-២០០៧	
៦៣៦	ធីក ឈាង	៥៨	ប	ពានង	គយម៉ែង	១៤-០៤-២០០៧	
៦៣៧	បាន ចូរី	៦០	ស	ពានង	គយម៉ែង	១៤-០៤-២០០៧	
៦៣៨	បាន ណារ៉ែន	២១	ស	ពានង	គយម៉ែង	១៤-០៤-២០០៧	
៦៣៩	បាន ឆៃយ៉ា	២៤	ប	ពានង	គយម៉ែង	១៤-០៤-២០០៧	
៦៤០	បាន ផានុត	២០	ប	ពានង	គយម៉ែង	១៤-០៤-២០០៧	
៦៤១	សេង គឹម	៣២	ប	ពានង	គយម៉ែង	១៤-០៤-២០០៧	
៦៤២	ហៃ ណូ	៣២	ស	ពានង	គយម៉ែង	១៤-០៤-២០០៧	
៦៤៣	ហឹង វ៉ាន់ស៊ី	៥២	ស	ពានង	គយម៉ែង	១៤-០៤-២០០៧	
៦៤៤	បាន ថុល	៣០	ប	ពានង	គយម៉ែង	១៤-០៤-២០០៧	
៦៤៥	បាន គឹមយី	២៧	ស	ពានង	គយម៉ែង	១៤-០៤-២០០៧	
៦៤៦	បាន ប៉ុក	២៥	ប	ពានង	គយម៉ែង	១៤-០៤-២០០៧	
៦៤៧	បាន យុន	២៤	ប	ពានង	គយម៉ែង	១៤-០៤-២០០៧	
៦៤៨	គឹម ឡោម	៤៣	ប	ពានង	គយម៉ែង	១៤-០៤-២០០៧	
៦៤៩	ភ្នំ លំអង	៣៧	ស	ពានង	គយម៉ែង	១៤-០៤-២០០៧	
៦៥០	ឡោម ធី	១៩	ប	ពានង	គយម៉ែង	១៤-០៤-២០០៧	
៦៥១	ធីក អៀន	៥១	ស	ពានង	គយម៉ែង	១៤-០៤-២០០៧	
៦៥២	ថ ស៊ីថា	២៥	ប	ពានង	គយម៉ែង	១៤-០៤-២០០៧	
៦៥៣	បាន ណារ៉ែត	៦៦	ប	ពានង	គយម៉ែង	១៤-០៤-២០០៧	
៦៥៤	ធីក ឡាប	៦០	ស	ពានង	គយម៉ែង	១៤-០៤-២០០៧	
៦៥៥	បាន គឹមឡែន	២២	ស	ពានង	គយម៉ែង	១៤-០៤-២០០៧	
៦៥៦	បាន ឡាដាំង	២០	ប	ពានង	គយម៉ែង	១៤-០៤-២០០៧	
៦៥៧	ថន ពៅ	៣៥	ប	ពានង	គយម៉ែង	១៤-០៤-២០០៧	
៦៥៨	ចូរី សុភាន់	៣៦	ស	ពានង	គយម៉ែង	១៤-០៤-២០០៧	
៦៥៩	ចូរី ប៊ុនសែ	២៨	ប	ពានង	គយម៉ែង	១៤-០៤-២០០៧	
៦៦០	សុខ សំ	២៧	ស	ពានង	គយម៉ែង	១៤-០៤-២០០៧	
៦៦១	ឡាច ភាវី	៤៩	ប	ពានង	គយម៉ែង	១៤-០៤-២០០៧	
៦៦២	ង៉ែត កាណាដា	៤៧	ស	ពានង	គយម៉ែង	១៤-០៤-២០០៧	
៦៦៣	ឆុក ឌីណា	២១	ប	ពានង	គយម៉ែង	១៤-០៤-២០០៧	
៦៦៤	ឆុក សុភាព	១៩	ប	ពានង	គយម៉ែង	១៤-០៤-២០០៧	
៦៦៥	ចូរី ប៊ុនរិន	២៤	ប	ពានង	គយម៉ែង	១៤-០៤-២០០៧	
៦៦៦	តិយ ថារី	២៤	ស	ពានង	គយម៉ែង	១៤-០៤-២០០៧	

៦៦៧	ភាវី ចាន់រ៉េក	៤៤	ស	ពានង	គយរ៉ែង	១៤-០៤-២០០៧	
៦៦៨	យុន ប៊ុនធឿន	២២	ប	ពានង	គយរ៉ែង	១៤-០៤-២០០៧	
៦៦៩	ខ្នាត កាន់យ៉ា	២២	ស	ពានង	គយរ៉ែង	១៤-០៤-២០០៧	
៦៧០	ស៊ី យ៉ាត	២៤	ប	ពានង	គយរ៉ែង	១៤-០៤-២០០៧	
៦៧១	ខ្នាត ភឿង	១៩	ស	ពានង	គយរ៉ែង	១៤-០៤-២០០៧	
៦៧២	យីប អ៊ុយ	៥៧	ប	ពានង	គយរ៉ែង	១៤-០៤-២០០៧	
៦៧៣	ភាវី ចុំ	៤១	ស	ពានង	គយរ៉ែង	១៤-០៤-២០០៧	
៦៧៤	អ៊ុយ ចំរើន	១៨	ប	ពានង	គយរ៉ែង	១៤-០៤-២០០៧	
៦៧៥	តី ឈៀក	៤៧	ប	ពានង	គយរ៉ែង	១៤-០៤-២០០៧	
៦៧៦	ភិម គិន	៤៧	ស	ពានង	គយរ៉ែង	១៤-០៤-២០០៧	
៦៧៧	ឈៀក សំណាង	២១	ស	ពានង	គយរ៉ែង	១៤-០៤-២០០៧	
៦៧៨	យូត ចូកាន់	៤១	ស	ពានង	គយរ៉ែង	១៤-០៤-២០០៧	
៦៧៩	ប៊ុំ ណាក	៦៥	ប	ពានង	គយរ៉ែង	១៤-០៤-២០០៧	
៦៨០	មុត ពួយ	៦៧	ស	ពានង	គយរ៉ែង	១៤-០៤-២០០៧	
៦៨១	ណាក ស៊ីវី	២៨	ប	ពានង	គយរ៉ែង	១៤-០៤-២០០៧	
៦៨២	ណាក សិទ្ធិ	២៤	ប	ពានង	គយរ៉ែង	១៤-០៤-២០០៧	
៦៨៣	ណាក សេង	២១	ប	ពានង	គយរ៉ែង	១៤-០៤-២០០៧	
៦៨៤	ណាក សួយ	៣០	ប	ពានង	គយរ៉ែង	១៤-០៤-២០០៧	
៦៨៥	ឡៅ គិមឡេង	២៦	ស	ពានង	គយរ៉ែង	១៤-០៤-២០០៧	
៦៨៦	ហាន សាលឿយ	៣៥	ស	ពានង	គយរ៉ែង	១៤-០៤-២០០៧	
៦៨៧	កែវ សឿន	២៨	ប	ពានង	គយរ៉ែង	១៤-០៤-២០០៧	
៦៨៨	ញួន សារី	៣០	ស	ពានង	គយរ៉ែង	១៤-០៤-២០០៧	
៦៨៩	នុត ហួន	៥៥	ប	ពានង	គយរ៉ែង	១៤-០៤-២០០៧	
៦៩០	ណាម យូម	៥៥	ស	ពានង	គយរ៉ែង	១៤-០៤-២០០៧	
៦៩១	ផល់ គិមហោ	២៤	ស	ពានង	គយរ៉ែង	១៤-០៤-២០០៧	
៦៩២	មុត ហាត់	៥៤	ប	ពានង	គយរ៉ែង	១៤-០៤-២០០៧	
៦៩៣	ធីក ភាត	៥៤	ស	ពានង	គយរ៉ែង	១៤-០៤-២០០៧	
៦៩៤	ផល់ ហឿត	២៨	ស	ពានង	គយរ៉ែង	១៤-០៤-២០០៧	
៦៩៥	ផល់ ធ្លក	២២	ប	ពានង	គយរ៉ែង	១៤-០៤-២០០៧	
៦៩៦	ផល់ ម៉ៅ	២០	ស	ពានង	គយរ៉ែង	១៤-០៤-២០០៧	
៦៩៧	សុខ ខេង	៤៣	ប	ពានង	គយរ៉ែង	១៤-០៤-២០០៧	
៦៩៨	រាជ សុភារត្តិ	៣៦	ស	ពានង	គយរ៉ែង	១៤-០៤-២០០៧	

៦៩៩	យិច ភឿត	៣១	ប	តានង	គយម៉ែង	១៤-០៤-២០០៧	
៧០០	ឡាន គិមណន	២៨	ស	តានង	គយម៉ែង	១៤-០៤-២០០៧	
៧០១	ភាវ សុខុំ	៥៣	ស	តានង	គយម៉ែង	១៤-០៤-២០០៧	
៧០២	លីន សុផាត	២៨	ប	តានង	គយម៉ែង	១៤-០៤-២០០៧	
៧០៣	គង នៅ	៤៥	ប	តានង	គយម៉ែង	១៤-០៤-២០០៧	
៧០៤	សង ភា	៤៣	ស	តានង	គយម៉ែង	១៤-០៤-២០០៧	
៧០៥	សង ភាព	២៤	ស	តានង	គយម៉ែង	១៤-០៤-២០០៧	
៧០៦	សង លាប	២១	ស	តានង	គយម៉ែង	១៤-០៤-២០០៧	
៧០៧	ម៉ៅ ធី	៤៤	ប	តានង	គយម៉ែង	១៤-០៤-២០០៧	
៧០៨	ប៊ូ ផល្លា	៤១	ស	តានង	គយម៉ែង	១៤-០៤-២០០៧	
៧០៩	រឿង ជិវ	២៤	ស	តានង	គយម៉ែង	១៤-០៤-២០០៧	
៧១០	រឿង រ៉ុង	១៩	ប	តានង	គយម៉ែង	១៤-០៤-២០០៧	
៧១១	កែម រ៉ាន់ធី	៣៩	ប	តានង	គយម៉ែង	១៤-០៤-២០០៧	
៧១២	ហ៊ាច ម៉ក់	៥៤	ប	តានង	គយម៉ែង	១៨-១០-២០០៥	
៧១៣	កៅ គូង	៧១	ប	តានង	គយម៉ែង	២២-១០-២០០៥	
៧១៤	ឡុក ឡឿន	៤៦	ប	តានង	គយម៉ែង	២២-១០-២០០៥	
៧១៥	ឡែម ហាំ	២៧	ប	តានង	គយម៉ែង	២២-១០-២០០៥	
៧១៦	ឡុង សុខុម	៥៣	ប	តានង	គយម៉ែង	២២-១០-២០០៥	
៧១៧	ថង សុខេង	៤២	ប	តានង	គយម៉ែង	២២-១០-២០០៥	
៧១៨	ឯក សារិយ្យ	៤៣	ប	តានង	គយម៉ែង	១៨-១០-២០០៥	
៧១៩	មុត ជិត	៤៧	ប	តានង	គយម៉ែង	២៣-១០-២០០៥	
៧២០	ណក តាល់	៤២	ប	តានង	គយម៉ែង	២២-១០-២០០៥	
៧២១	តឹង ឡឿន	៤៤	ប	តានង	គយម៉ែង	១៩-៥-២០០៤	
៧២២	នុត ហាក់	៥១	ប	តានង	គយម៉ែង	១៩-៥-២០០៤	
៧២៣	ប៊ុត សារឿម	៤៨	ប	តានង	គយម៉ែង	១៩-៥-២០០៤	
៧២៤	ផាត យាន	២៩	ប	តានង	គយម៉ែង	១៩-៥-២០០៤	
៧២៥	កែវ សឿន	30	ប	តានង	គយម៉ែង	១៩-៥-២០០៤	
៧២៦	នុត ខេង	29	ប	តានង	គយម៉ែង	១៩-៥-២០០៤	
៧២៧	ថង រិ	៤៨	ប	តានង	គយម៉ែង	១៩-៥-២០០៤	
៧២៨	អាត់ ហេង	៤២	ប	តានង	គយម៉ែង	១៩-៥-២០០៤	
៧២៩	ជេម ស	៤៥	ប	តានង	គយម៉ែង	១៩-៥-២០០៤	
៧៣០	ធីក សួង	៤៧	ប	តានង	គយម៉ែង	១៩-៥-២០០៤	

៧៣១	ម៉ុត ជិត	៤៥	ប	តានង	គយម៉ែង	១៩-៥-២០០៤	
៧៣២	យឹម ក្បឿត	២៨	ប	តានង	គយម៉ែង	១៩-៥-២០០៤	
៧៣៣	កុញ ញី	៣៧	ប	តានង	គយម៉ែង	១៩-៥-២០០៤	
៧៣៤	ឡុង អាន	44	ប	គយម៉ែង	គយម៉ែង	២២-៣-២០០៦	
៧៣៥	តាន់ តុលា	២០	ប	គយម៉ែង	គយម៉ែង	២២-៣-២០០៦	
៧៣៦	ដែង គិមតេង	៥២	ប	គយម៉ែង	គយម៉ែង	២២-៣-២០០៦	
៧៣៧	ពិះ យួន	៥១	ប	គយម៉ែង	គយម៉ែង	២២-៣-២០០៧	
៧៣៨	អាង ការម្យ	២១	ប	គយម៉ែង	គយម៉ែង	២២-៣-២០០៨	
៧៣៩	ឈុន ឈួង	៣០	ប	គយម៉ែង	គយម៉ែង	២៩-៩-២០០៤	
៧៤០	កុល ផល្លី	៤០	ស	គយម៉ែង	គយម៉ែង	៣០-៩-២០០៤	
៧៤១	រ៉ាន់ មឿន	៣០	ប	គយម៉ែង	គយម៉ែង	២៩-៩-២០០៤	
៧៤២	លី ឆានចុង	៣៥	ប	គយម៉ែង	គយម៉ែង	៣០-៩-២០០៤	
៧៤៣	ដែង ដារ៉ា	៤០	ប	គយម៉ែង	គយម៉ែង	៣០-៩-២០០៥	
៧៤៤	ឡេង លី	៣៣	ប	គយម៉ែង	គយម៉ែង	៣០-៩-២០០៦	
៧៤៥	អ៊ុង លេង	៤៤	ប	គយម៉ែង	គយម៉ែង	៣០-៩-២០០៧	
៧៤៦	ឈុន សំប៉ុន	៤៨	ប	គយម៉ែង	គយម៉ែង	៣០-៩-២០០៨	
៧៤៧	ឈុន លើត	៤២	ប	គយម៉ែង	គយម៉ែង	29-9-2004	
៧៤៨	ឆាង ម៉ៅ	៥០	ស	គយម៉ែង	គយម៉ែង	១២,៨,០៦	
៧៤៩	ដែង ដារ៉ា	៤០	ប	គយម៉ែង	គយម៉ែង	៨,៨,០៦	
៧៥០	សំ ឆឿម	៥៨	ប	គយម៉ែង	គយម៉ែង	២១-៧-២០០៦	
៧៥១	ឈឿ ណម	៤៣	ប	ស្ទឹងចាស់	គយម៉ែង	៤,៤,០៧	
៧៥២	ឈឿង រ៉ាយ	២៣	ប	ស្ទឹងចាស់	គយម៉ែង	៤,៤,០៧	
៧៥៣	ឈឿន បារ៉ាង	២៧	ប	ស្ទឹងចាស់	គយម៉ែង	៤,៤,០៧	
៧៥៤	ដោក ម៉ាលី	៣៤	ស	ស្ទឹងចាស់	គយម៉ែង	៤,៤,០៧	
៧៥៥	ដោក ប៉ុន	៦៤	ស	ស្ទឹងចាស់	គយម៉ែង	៤,៤,០៧	
៧៥៦	ខុច ចាន់ណាល់	៤៣	ប	ស្ទឹងចាស់	គយម៉ែង	៤,៤,០៧	
៧៥៧	ណម ជី	៤០	ប	ស្ទឹងចាស់	គយម៉ែង	៤,៤,០៧	
៧៥៨	ណាក រុទ្ធិ	២២	ប	ស្ទឹងចាស់	គយម៉ែង	៤,៤,០៧	
៧៥៩	ណាក វាសនា	២៤	ស	ស្ទឹងចាស់	គយម៉ែង	៥,៤,០៧	
៧៦០	នែម កាន	៥២	ប	ស្ទឹងចាស់	គយម៉ែង	៤,៤,០៧	
៧៦១	ណិប អឿង	៥១	ស	ស្ទឹងចាស់	គយម៉ែង	៤,៤,០៧	
៧៦២	ណិប ហ្គុវ	៦០	ស	ស្ទឹងចាស់	គយម៉ែង	៤,៤,០៧	

៧៦៣	ណាក ផានី	២៦	ស	ស្ទឹងចាស់	គយម៉ែង	៤,៤,០៧	
៧៦៤	ណិប សំ	៧៣	ប	ស្ទឹងចាស់	គយម៉ែង	៤,៤,០៧	
៧៦៥	ណិប សៀម	៤៩	ស	ស្ទឹងចាស់	គយម៉ែង	៤,៤,០៧	
៧៦៦	ណិប យឿន	៦១	ស	ស្ទឹងចាស់	គយម៉ែង	៤,៤,០៧	
៧៦៧	ណិប ម៉ៅ	៣៩	ស	ស្ទឹងចាស់	គយម៉ែង	៤,៤,០៧	
៧៦៨	ណិប សុជា	៣៥	ស	ស្ទឹងចាស់	គយម៉ែង	៤,៤,០៧	
៧៦៩	ណិប រាំ	៤៦	ប	ស្ទឹងចាស់	គយម៉ែង	៤,៤,០៧	
៧៧០	ណាក សុវណ្ណា	៥៣	ប	ស្ទឹងចាស់	គយម៉ែង	៤,៤,០៧	
៧៧១	មាស ចេង	៤៧	ប	ស្ទឹងចាស់	គយម៉ែង	៤,៤,០៧	
៧៧២	ម៉ែន រី	៤៣	ប	ស្ទឹងចាស់	គយម៉ែង	៤,៤,០៧	
៧៧៣	មុត យ៉ា	៥៨	ស	ស្ទឹងចាស់	គយម៉ែង	៤,៤,០៧	
៧៧៤	មុត ដុះ	៤៧	ស	ស្ទឹងចាស់	គយម៉ែង	៤,៤,០៧	
៧៧៥	ម៉ែ មុង	៥៩	ស	ស្ទឹងចាស់	គយម៉ែង	៤,៤,០៧	
៧៧៦	ម៉ែ ញុង	៦៦	ប	ស្ទឹងចាស់	គយម៉ែង	៤,៤,០៧	
៧៧៧	ម៉ែ ហ៊ឹម	៤៣	ប	ស្ទឹងចាស់	គយម៉ែង	៤,៤,០៧	
៧៧៨	ម៉ាប់ ស៊ុណូ	៣០	ស	ស្ទឹងចាស់	គយម៉ែង	៤,៤,០៧	
៧៧៩	នូ សុផាន	៥០	ប	ស្ទឹងចាស់	គយម៉ែង	៤,៤,០៧	
៧៨០	នូ រេត	៦៧	ស	ស្ទឹងចាស់	គយម៉ែង	៤,៤,០៧	
៧៨១	ឆៀង យឿង	៤៦	ស	ស្ទឹងចាស់	គយម៉ែង	៤,៤,០៧	
៧៨២	ឆឹង ផណា	៣៤	ស	ស្ទឹងចាស់	គយម៉ែង	៤,៤,០៧	
៧៨៣	ឆិប កៀន	៥៣	ប	ស្ទឹងចាស់	គយម៉ែង	៤,៤,០៧	
៧៨៤	ឆិប កី	៥៧	ប	ស្ទឹងចាស់	គយម៉ែង	៤,៤,០៧	
៧៨៥	ឆិន រី	៣០	ប	ស្ទឹងចាស់	គយម៉ែង	៤,៤,០៧	
៧៨៦	ឆាង សុយូ	៤៣	ប	ស្ទឹងចាស់	គយម៉ែង	៤,៤,០៧	
៧៨៧	ទេព យឿត	៣៥	ប	ស្ទឹងចាស់	គយម៉ែង	៤,៤,០៧	
៧៨៨	ទេព យ៉ុង	២៨	ស	ស្ទឹងចាស់	គយម៉ែង	៤,៤,០៧	
៧៨៩	ផុង វណ្ណា	៤៥	ប	ស្ទឹងចាស់	គយម៉ែង	៤,៤,០៧	
៧៩០	ផាង ហួច	៣៨	ប	ស្ទឹងចាស់	គយម៉ែង	៤,៤,០៧	
៧៩១	ប៉ូច គិមស៊ុន	៣៧	ស	ស្ទឹងចាស់	គយម៉ែង	៤,៤,០៧	
៧៩២	ផន ស្នាក់	៥៤	ប	ស្ទឹងចាស់	គយម៉ែង	៤,៤,០៧	
៧៩៣	ប៉ូច គិមសាត	៥៣	ស	ស្ទឹងចាស់	គយម៉ែង	៤,៤,០៧	
៧៩៤	បឹង រែង	៣៤	ស	ស្ទឹងចាស់	គយម៉ែង	៤,៤,០៧	

៧៩៥	ប៊ិន ចាន់រ៉េន	៤៨	ស	ស្ទឹងចាស់	គយរ៉ែម៉ង	៤.៤.០៧	
៧៩៦	នៅ ភាស់	៣៧	ស	ស្ទឹងចាស់	គយរ៉ែម៉ង	៤.៤.០៧	
៧៩៧	នៅ ភា	៣៤	ស	ស្ទឹងចាស់	គយរ៉ែម៉ង	៤.៤.០៧	
៧៩៨	នៅ ថន	៤១	ស	ស្ទឹងចាស់	គយរ៉ែម៉ង	៤.៤.០៧	
៧៩៩	ទេព យីន	៨១	ប	ស្ទឹងចាស់	គយរ៉ែម៉ង	៤.៤.០៧	
៨០០	ទេព យ៉ាន	៦២	ប	ស្ទឹងចាស់	គយរ៉ែម៉ង	៤.៤.០៧	
៨០១	ទេព យ៉ត	៣៧	ប	ស្ទឹងចាស់	គយរ៉ែម៉ង	៤.៤.០៧	
៨០២	ទេព ភា	៣៧	ប	ស្ទឹងចាស់	គយរ៉ែម៉ង	៤.៤.០៧	
៨០៣	ទន់ សាម៉េត	៣៦	ស	ស្ទឹងចាស់	គយរ៉ែម៉ង	៤.៤.០៧	
៨០៤	ទន់ ពក	៣៦	ប	ស្ទឹងចាស់	គយរ៉ែម៉ង	៤.៤.០៧	
៨០៥	ថង ភូង	៣៥	ប	ស្ទឹងចាស់	គយរ៉ែម៉ង	៤.៤.០៧	
៨០៦	តៃ យ៉ុង	៤៣	ស	ស្ទឹងចាស់	គយរ៉ែម៉ង	៤.៤.០៧	
៨០៧	តេង សារ៉េន	៦៦	ប	ស្ទឹងចាស់	គយរ៉ែម៉ង	៤.៤.០៧	
៨០៨	ណែម កែវ	២៩	ប	ស្ទឹងចាស់	គយរ៉ែម៉ង	៤.៤.០៧	
៨០៩	ម៉ក់ កិក	៥៣	ប	ស្ទឹងចាស់	គយរ៉ែម៉ង	៤.៤.០៧	
៨១០	ភុំ ធីង	៤២	ប	ស្ទឹងចាស់	គយរ៉ែម៉ង	៤.៤.០៧	
៨១១	ភុំ ថុន	៣៨	ប	ស្ទឹងចាស់	គយរ៉ែម៉ង	៤.៤.០៧	
៨១២	ក្បឿ ម	៤៧	ប	ស្ទឹងចាស់	គយរ៉ែម៉ង	៤.៤.០៧	
៨១៣	ពុំ សារ៉ត់	៤៧	ប	ស្ទឹងចាស់	គយរ៉ែម៉ង	៤.៤.០៧	
៨១៤	ពៅ សារឿន	៣១	ប	ស្ទឹងចាស់	គយរ៉ែម៉ង	៤.៤.០៧	
៨១៥	ពិ ស្បឿក	៥២	ប	ស្ទឹងចាស់	គយរ៉ែម៉ង	៤.៤.០៧	
៨១៦	ពៅ សារ៉ុន	២២	ប	ស្ទឹងចាស់	គយរ៉ែម៉ង	៤.៤.០៧	
៨១៧	ពិ សារី	៥៤	ស	ស្ទឹងចាស់	គយរ៉ែម៉ង	៤.៤.០៧	
៨១៨	ពាត់ ចាន់	៦៦	ប	ស្ទឹងចាស់	គយរ៉ែម៉ង	៤.៤.០៧	
៨១៩	សុំ ស្បឿត	២៧	ស	ស្ទឹងចាស់	គយរ៉ែម៉ង	៤.៤.០៧	
៨២០	សុំ ស្បឿន	៦៩	ប	ស្ទឹងចាស់	គយរ៉ែម៉ង	៤.៤.០៧	
៨២១	ស្បឿប សុន	៥៤	ប	ស្ទឹងចាស់	គយរ៉ែម៉ង	៤.៤.០៧	
៨២២	ស្បឿន ហន	៤៧	ប	ស្ទឹងចាស់	គយរ៉ែម៉ង	៤.៤.០៧	
៨២៣	យីន ណារី	៣០	ស	ស្ទឹងចាស់	គយរ៉ែម៉ង	៤.៤.០៧	
៨២៤	យាន ម៉ៅ	៤៤	ស	ស្ទឹងចាស់	គយរ៉ែម៉ង	៤.៤.០៧	
៨២៥	ឡាច យឿម	៥៤	ប	ស្ទឹងចាស់	គយរ៉ែម៉ង	៤.៤.០៧	
៨២៦	ហឿន ឆៀម	៥២	ប	ស្ទឹងចាស់	គយរ៉ែម៉ង	៤.៤.០៧	

៨២៧	ហួត យីន	៤៤	ប	ស្ទឹងចាស់	គយម៉ែង	៤.៤.០៧	
៨២៨	ហល់ ហៀត	៤៣	ប	ស្ទឹងចាស់	គយម៉ែង	៤.៤.០៧	
៨២៩	ហល់ ហៀក	៣៩	ប	ស្ទឹងចាស់	គយម៉ែង	៤.៤.០៧	
៨៣០	ហង្ស សៅ	២៤	ប	ស្ទឹងចាស់	គយម៉ែង	៤.៤.០៧	
៨៣១	ហង្ស សៀន	៥៦	ប	ស្ទឹងចាស់	គយម៉ែង	៤.៤.០៧	
៨៣២	ហង្ស លូម	៦២	ប	ស្ទឹងចាស់	គយម៉ែង	៤.៤.០៧	
៨៣៣	ស្រី ឈុនសិ	៤៤	ស	ស្ទឹងចាស់	គយម៉ែង	៤.៤.០៧	
៨៣៤	សំ សៀន	៤០	ស	ស្ទឹងចាស់	គយម៉ែង	៤.៤.០៧	
៨៣៥	យីន សំអាត	២៥	ស	ស្ទឹងចាស់	គយម៉ែង	៤.៤.០៧	
៨៣៦	យីន ស៊ីយ៉ាត	២០	ស	ស្ទឹងចាស់	គយម៉ែង	៤.៤.០៧	
៨៣៧	យីន ខុម	៣៨	ប	ស្ទឹងចាស់	គយម៉ែង	៤.៤.០៧	
៨៣៨	យ៉ិន សេងយ៉ាង	៣៧	ប	ស្ទឹងចាស់	គយម៉ែង	៤.៤.០៧	
៨៣៩	យ៉ិន ពុំសែន	៤២	ស	ស្ទឹងចាស់	គយម៉ែង	៤.៤.០៧	
៨៤០	យ៉ិន គិមយី	៣៩	ស	ស្ទឹងចាស់	គយម៉ែង	៤.៤.០៧	
៨៤១	យីន មក	៥២	ប	ស្ទឹងចាស់	គយម៉ែង	៤.៤.០៧	
៨៤២	យីន បុផ្លា	២១	ស	ស្ទឹងចាស់	គយម៉ែង	៤.៤.០៧	
៨៤៣	អ៊ុក ហាប់	៦១	ប	ស្ទឹងចាស់	គយម៉ែង	៤.៤.០៧	
៨៤៤	យីន ធីវីន	២៨	ប	ស្ទឹងចាស់	គយម៉ែង	៤.៤.០៧	
៨៤៥	វីន ឡឺន	៥២	ប	ស្ទឹងចាស់	គយម៉ែង	៤.៤.០៧	
៨៤៦	លឿម យីន	៤៤	ស	ស្ទឹងចាស់	គយម៉ែង	៤.៤.០៧	
៨៤៧	លាវ ឡម	៤៥	ស	ស្ទឹងចាស់	គយម៉ែង	៤.៤.០៧	
៨៤៨	វិត ភាត	៣៣	ស	ស្ទឹងចាស់	គយម៉ែង	៤.៤.០៧	
៨៤៩	វិត ភាន់	៤៨	ប	ស្ទឹងចាស់	គយម៉ែង	៤.៤.០៧	
៨៥០	វិត ខាត់	៤៦	ស	ស្ទឹងចាស់	គយម៉ែង	៤.៤.០៧	
៨៥១	យោន យក់	៣៧	ប	ស្ទឹងចាស់	គយម៉ែង	៤.៤.០៧	
៨៥២	យ៉ែម សុដា	២៧	ស	ស្ទឹងចាស់	គយម៉ែង	៤.៤.០៧	
៨៥៣	យូ សារ៉ុ	៥៤	ស	ស្ទឹងចាស់	គយម៉ែង	៤.៤.០៧	
៨៥៤	យីន ហួន	៤៦	ស	ស្ទឹងចាស់	គយម៉ែង	៤.៤.០៧	
៨៥៥	ស៊ុន យីង	៥៨	ប	ស្ទឹងចាស់	គយម៉ែង	៤.៤.០៧	
៨៥៦	ស៊ុត កិម	៦២	ប	ស្ទឹងចាស់	គយម៉ែង	៤.៤.០៧	
៨៥៧	សុខ ឈីន	៥៣	ស	ស្ទឹងចាស់	គយម៉ែង	៤.៤.០៧	
៨៥៨	សុខ សាឡឺន	៦៣	ស	ស្ទឹងចាស់	គយម៉ែង	៤.៤.០៧	

៨៥៩	សិម សូ	៦៨	ប	ស្ទឹងចាស់	គយម៉ែង	៤.៤.០៧	
៨៦០	សម ប៊ុនសេក	៣២	ប	ស្ទឹងចាស់	គយម៉ែង	៤.៤.០៧	
៨៦១	សក់ រ៉ានី	៤៣	ស	ស្ទឹងចាស់	គយម៉ែង	៤.៤.០៧	
៨៦២	វិត វិត	២៨	ប	ស្ទឹងចាស់	គយម៉ែង	៤.៤.០៧	
៨៦៣	វ៉ាន់ ញ៉ាក់	៦៤	ប	ស្ទឹងចាស់	គយម៉ែង	៤.៤.០៧	
៨៦៤	វ៉ាត មុន្នីវត្ត	៤១	ប	ស្ទឹងចាស់	គយម៉ែង	៤.៤.០៧	
៨៦៥	មាស ជៀវ	៥៣	ប	ស្ទឹងចាស់	គយម៉ែង	៤.៤.០៧	
៨៦៦	មាស តួន	៥៥	ប	ស្ទឹងចាស់	គយម៉ែង	៤.៤.០៧	
៨៦៧	ស្លឹក កុយ	៣៨	ប	ស្ទឹងចាស់	គយម៉ែង	៤.៤.០៧	
៨៦៨	សូម រឿម	៤៣	ប	ស្ទឹងចាស់	គយម៉ែង	៤.៤.០៧	
៨៦៩	សួន តាប់	៤៦	ប	ស្ទឹងចាស់	គយម៉ែង	៤.៤.០៧	
៨៧០	សួន ច្រូច	៥៤	ប	ស្ទឹងចាស់	គយម៉ែង	៤.៤.០៧	
៨៧១	សូ ស៊ុន	៤០	ប	ស្ទឹងចាស់	គយម៉ែង	៤.៤.០៧	
៨៧២	សូ វី	៦១	ប	ស្ទឹងចាស់	គយម៉ែង	៤.៤.០៧	
៨៧៣	សូ ខុល	៣៨	ប	ស្ទឹងចាស់	គយម៉ែង	៤.៤.០៧	
៨៧៤	សូ ចាក់	៥៥	ប	ស្ទឹងចាស់	គយម៉ែង	៤.៤.០៧	
៨៧៥	យុន យ៉ែត	៣០	ប	ស្ទឹងចាស់	គយម៉ែង	២៥-១១-២០០៥	
៨៧៦	អូម ផន	៣៩	ប	ស្ទឹងចាស់	គយម៉ែង	២៥-១១-២០០៥	
៨៧៧	កែវ ឡា	២១	ប	ស្ទឹងចាស់	គយម៉ែង	២៥-១១-២០០៥	
៨៧៨	ធី សុជាតិ	២៦	ប	ស្ទឹងចាស់	គយម៉ែង	២៥-១១-២០០៥	
៨៧៩	ទី ស្រីទូច	២៧	ស	ស្ទឹងចាស់	គយម៉ែង	២៥-១០-២០០៥	
៨៨០	ទន់ ចាន់	៥១	ស	ស្ទឹងចាស់	គយម៉ែង	២៥-១០-២០០៥	
៨៨១	ឡាច កែវឡាយ	៤២	ប	ស្ទឹងចាស់	គយម៉ែង	២៥-១១-២០០៥	
៨៨២	ណិប អឿង	៤៩	ស	ស្ទឹងចាស់	គយម៉ែង	២៥-១១-២០០៥	
៨៨៣	សេង មិត្ត	៥១	ប	ស្ទឹងចាស់	គយម៉ែង	២៥-១១-២០០៥	
៨៨៤	ឡឿ សុក	៤២	ប	ស្ទឹងចាស់	គយម៉ែង	២៥-១១-២០០៥	
៨៨៥	យូ ធី	៥១	ប	ស្ទឹងចាស់	គយម៉ែង	១៨-១០-២០០៥	
៨៨៦	ចៅ ធីង	៥៤	ប	ស្ទឹងចាស់	គយម៉ែង	២៥-១១-២០០៥	
៨៨៧	ឃុំ យឿន	៥៦	ប	ស្ទឹងចាស់	គយម៉ែង	២៥-១១-២០០៥	
៨៨៨	សុំ សឿន	៧២	ប	ស្ទឹងចាស់	គយម៉ែង	២៥-១១-២០០៥	
៨៨៩	ជ័យ ខេន	៦៦	ប	ស្ទឹងចាស់	គយម៉ែង	២៤-៤-២០០៦	
៨៩០	មាស សុខេម	៤៩	ស	ស្ទឹងចាស់	គយម៉ែង	២០-៦-២០០៦	

៨៩១	វិត ធីន្តា	២០	ប	ស្ទឹងចាស់	គយរ៉ែម៉ង	២១-១០-២០០៥	
៨៩២	វិត ជន	២៣	ប	ស្ទឹងចាស់	គយរ៉ែម៉ង	២១-១០-២០០៥	
៨៩៣	រ៉ាន់ សារុត	៥៦	ប	ស្ទឹងចាស់	គយរ៉ែម៉ង	១៨-១០-២០០៥	
៨៩៤	រុត វាសនា	១៨	ប	ស្ទឹងចាស់	គយរ៉ែម៉ង	២១-១០-២០០៥	
៨៩៥	ឈិត ថងឡើង	២០	ស	ស្ទឹងចាស់	គយរ៉ែម៉ង	២១-១០-២០០៥	
៨៩៦	រុត ឧត្តម	១៩	ប	ស្ទឹងចាស់	គយរ៉ែម៉ង	២១-១០-២០០៥	
៨៩៧	យូ ជា	៥៧	ស	ស្ទឹងចាស់	គយរ៉ែម៉ង	២១-១០-២០០៥	
៨៩៨	ឃ្លោក ឆុន	៥៥	ស	ស្ទឹងចាស់	គយរ៉ែម៉ង	២១-១០-២០០៥	
៨៩៩	ឈឿន បារាំង	៣១	ប	ស្ទឹងចាស់	គយរ៉ែម៉ង	២១-១០-២០០៥	
៩០០	ឆាន់ ឡោត	២៥	ប	ស្ទឹងចាស់	គយរ៉ែម៉ង	២០-៦-២០០៦	
៩០១	កុល គិនសាន	៦០	ស	ស្ទឹងចាស់	គយរ៉ែម៉ង	២០-៦-២០០៦	
៩០២	អាង គិមអឿន	២៦	ស	ស្ទឹងចាស់	គយរ៉ែម៉ង	២០-៦-២០០៦	
៩០៣	ស្ទើប ស៊ុន	៤៥	ប	ស្ទឹងចាស់	គយរ៉ែម៉ង	១៦-៤-២០០៤	
៩០៤	វ៉ែន ឡើន	៥០	ប	ស្ទឹងចាស់	គយរ៉ែម៉ង	៣០-៣-២០០៤	
៩០៥	ឈិត ពៅ	២៧	ប	ស្ទឹងចាស់	គយរ៉ែម៉ង	៣០-៣-២០០៤	
៩០៦	ហើយ ហ៊ុញ	៤០	ស	ស្ទឹងចាស់	គយរ៉ែម៉ង	៣០-៣-២០០៣	
៩០៧	ខុង លើត	៥៧	ប	ស្ទឹងចាស់	គយរ៉ែម៉ង	៣០-៤-២០០៤	
៩០៨	ជួន ឆក	៤០	ប	ស្ទឹងចាស់	គយរ៉ែម៉ង	៣០-៤-២០០៤	
៩០៩	យឿម ណាត	៣០	ប	ស្ទឹងចាស់	គយរ៉ែម៉ង	៣០-៤-២០០៤	
៩១០	ឆឹង ក្លឹង	២៩	ស	ស្ទឹងចាស់	គយរ៉ែម៉ង	៣០-៤-២០០៤	
៩១១	ឡើ សុខ	៣១	ប	ស្ទឹងចាស់	គយរ៉ែម៉ង	៣០-៤-២០០៤	
៩១២	អ៊ុក ភី	៣៥	ប	ស្ទឹងចាស់	គយរ៉ែម៉ង	៣០-៤-២០០៤	
៩១៣	ហឿន ញ៉ែន	២២	ប	ស្ទឹងចាស់	គយរ៉ែម៉ង	៣០-៤-២០០៤	
៩១៤	ស្រី សារ៉ាន់	៥៣	ប	ស្ទឹងចាស់	គយរ៉ែម៉ង	៣០-៤-២០០៤	
៩១៥	អូម ផន	៣៧	ប	ស្ទឹងចាស់	គយរ៉ែម៉ង	៣០-៤-២០០៤	
៩១៦	គិម ហុង	៤០	ប	ស្ទឹងចាស់	គយរ៉ែម៉ង	៣០-៤-២០០៤	
៩១៧	ដាំ សង្គ្រាម	៣៤	ប	ស្ទឹងចាស់	គយរ៉ែម៉ង	៣០-៤-២០០៤	
៩១៨	ទេព ភាព	៣២	ស	ស្ទឹងចាស់	គយរ៉ែម៉ង	៣០-៤-២០០៤	
៩១៩	ឃុំ យឿន	៥៥	ប	ស្ទឹងចាស់	គយរ៉ែម៉ង	៣០-៣-២០០៤	
៩២០	មិល ផន	៥១	ប	ស្ទឹងចាស់	គយរ៉ែម៉ង	៣០-៣-២០០៤	
៩២១	កឹង យ៉ែន	៥៣	ប	ស្ទឹងចាស់	គយរ៉ែម៉ង	៣០-៣-២០០៤	
៩២២	សូត ទាវ	៣៦	ប	ស្ទឹងចាស់	គយរ៉ែម៉ង	៣០-៣-២០០៤	

៩២៣	ក្រូច ស	៣១	ស	ស្ទឹងចាស់	គយម៉ែង	២០-៣-២០០៧	
៩២៤	កែវ សីណា	១៨	ប	ស្ទឹងចាស់	គយម៉ែង	២០-៣-២០០៧	
៩២៥	កែវ សារុត	២៦	ប	ស្ទឹងចាស់	គយម៉ែង	២០-៣-២០០៧	
៩២៦	កែវ សារ៉ាត	២៨	ប	ស្ទឹងចាស់	គយម៉ែង	២០-៣-២០០៧	
៩២៧	កែវ សិ	៣៨	ស	ស្ទឹងចាស់	គយម៉ែង	២០-៣-២០០៧	
៩២៨	កែវ បូរិន	២៤	ស	ស្ទឹងចាស់	គយម៉ែង	២០-៣-២០០៧	
៩២៩	កែវ ធិន	៥៥	ប	ស្ទឹងចាស់	គយម៉ែង	២០-៣-២០០៧	
៩៣០	កែវ ថាន់	៥៦	ប	ស្ទឹងចាស់	គយម៉ែង	២០-៣-២០០៧	
៩៣១	កែ អឿន	៤៦	ស	ស្ទឹងចាស់	គយម៉ែង	២០-៣-២០០៧	
៩៣២	កែ អួន	៥៥	ស	ស្ទឹងចាស់	គយម៉ែង	២០-៣-២០០៧	
៩៣៣	កែ ហូ	៥៣	ប	ស្ទឹងចាស់	គយម៉ែង	២០-៣-២០០៧	
៩៣៤	កែ សារុន	៣២	ស	ស្ទឹងចាស់	គយម៉ែង	២០-៣-២០០៧	
៩៣៥	កែ ថុង	៧០	ស	ស្ទឹងចាស់	គយម៉ែង	២០-៣-២០០៧	
៩៣៦	កែ គិមសួន	៥៤	ស	ស្ទឹងចាស់	គយម៉ែង	២០-៣-២០០៧	
៩៣៧	កុល អង	៦៦	ស	ស្ទឹងចាស់	គយម៉ែង	២០-៣-២០០៧	
៩៣៨	កុល ហុប	៤៥	ស	ស្ទឹងចាស់	គយម៉ែង	២០-៣-២០០៧	
៩៣៩	កុល វណ្ណា	៤៧	ប	ស្ទឹងចាស់	គយម៉ែង	២០-៣-២០០៧	
៩៤០	កុល ទេស	៥៥	ស	ស្ទឹងចាស់	គយម៉ែង	២០-៣-២០០៧	
៩៤១	កង ម៉ាប់	១៥	ស	ស្ទឹងចាស់	គយម៉ែង	២០-៣-២០០៧	
៩៤២	កង ជី	៣៨	ប	ស្ទឹងចាស់	គយម៉ែង	២០-៣-២០០៧	
៩៤៣	គង់ ខាំង	៥០	ស	ស្ទឹងចាស់	គយម៉ែង	២០-៣-២០០៧	
៩៤៤	ខ្ពុត ឆត	៤៣	ប	ស្ទឹងចាស់	គយម៉ែង	២០-៣-២០០៧	
៩៤៥	ខេន សុគុន	២៧	ស	ស្ទឹងចាស់	គយម៉ែង	២០-៣-២០០៧	
៩៤៦	ខេន សារឿន	៣៤	ប	ស្ទឹងចាស់	គយម៉ែង	២០-៣-២០០៧	
៩៤៧	ខេន សារុន	២៦	ប	ស្ទឹងចាស់	គយម៉ែង	២០-៣-២០០៧	
៩៤៨	ខេន សិវហ៊ុន	២៨	ស	ស្ទឹងចាស់	គយម៉ែង	២០-៣-២០០៧	
៩៤៩	ខេន សុខុម	៣៤	ប	ស្ទឹងចាស់	គយម៉ែង	២០-៣-២០០៧	
៩៥០	ខៀវ អាយ	៧១	ស	ស្ទឹងចាស់	គយម៉ែង	២០-៣-២០០៧	
៩៥១	ខៀវ ភ័នធី	៤២	ស	ស្ទឹងចាស់	គយម៉ែង	២០-៣-២០០៧	
៩៥២	ខាត់ ប៊ូល	៤៦	ប	ស្ទឹងចាស់	គយម៉ែង	២០-៣-២០០៧	
៩៥៣	ក្រូច សៀង	២៧	ស	ស្ទឹងចាស់	គយម៉ែង	២០-៣-២០០៧	
៩៥៤	គង់ អឿន	៦៥	ប	ស្ទឹងចាស់	គយម៉ែង	២០-៣-២០០៧	

៩៥៥	គង់ ហាប់	៤៥	ប	ស្ទឹងចាស់	គយរំម៉ង	២០-៣-២០០៧	
៩៥៦	គង់ សំអាត	២៧	ប	ស្ទឹងចាស់	គយរំម៉ង	២០-៣-២០០៧	
៩៥៧	គង់ សំ	៤៥	ប	ស្ទឹងចាស់	គយរំម៉ង	២០-៣-២០០៧	
៩៥៨	គង់ សារឡើត	៣១	ស	ស្ទឹងចាស់	គយរំម៉ង	២០-៣-២០០៧	
៩៥៩	គង់ សន	៥១	ស	ស្ទឹងចាស់	គយរំម៉ង	២០-៣-២០០៧	
៩៦០	គង់ វិញ	៣២	ប	ស្ទឹងចាស់	គយរំម៉ង	២០-៣-២០០៧	
៩៦១	គង់ មក់	៧២	ប	ស្ទឹងចាស់	គយរំម៉ង	២០-៣-២០០៧	
៩៦២	គង់ គុន	៥៥	ប	ស្ទឹងចាស់	គយរំម៉ង	២០-៣-២០០៧	
៩៦៣	គង់ ចន្ទា	២៦	ប	ស្ទឹងចាស់	គយរំម៉ង	២០-៣-២០០៧	
៩៦៤	ម៉ៅ សារម៉ន	៥៣	ប	ស្ទឹងចាស់	គយរំម៉ង	២០-៣-២០០៧	
៩៦៥	ចិន ស្រីនាង	២០	ស	ស្ទឹងចាស់	គយរំម៉ង	២០-៣-២០០៧	
៩៦៦	ចិន សុវ	២៥	ប	ស្ទឹងចាស់	គយរំម៉ង	២០-៣-២០០៧	
៩៦៧	ចាន់ សារវ៉េត	៤៦	ស	ស្ទឹងចាស់	គយរំម៉ង	២០-៣-២០០៧	
៩៦៨	ចាន់ សារ៉ាក់	២៣	ប	ស្ទឹងចាស់	គយរំម៉ង	២០-៣-២០០៧	
៩៦៩	ចាន់ រុទ្ធិ	៣៩	ស	ស្ទឹងចាស់	គយរំម៉ង	២០-៣-២០០៧	
៩៧០	ចាន់ ឈី	៤០	ប	ស្ទឹងចាស់	គយរំម៉ង	២០-៣-២០០៧	
៩៧១	ចាក់ សារី	២២	ស	ស្ទឹងចាស់	គយរំម៉ង	២០-៣-២០០៧	
៩៧២	ចាក់ ចន្ទរៈ	២១	ស	ស្ទឹងចាស់	គយរំម៉ង	២០-៣-២០០៧	
៩៧៣	ចៅ វិន	៤៦	ប	ស្ទឹងចាស់	គយរំម៉ង	២០-៣-២០០៧	
៩៧៤	ចយ សារម៉ុន	៣២	ស	ស្ទឹងចាស់	គយរំម៉ង	២០-៣-២០០៧	
៩៧៥	ឃ្លោក គុន	៦៥	ស	ស្ទឹងចាស់	គយរំម៉ង	២០-៣-២០០៧	
៩៧៦	ឃ្លាន សៀន	៥៩	ស	ស្ទឹងចាស់	គយរំម៉ង	២០-៣-២០០៧	
៩៧៧	ឃ្លើន សារឡើន	២៨	ស	ស្ទឹងចាស់	គយរំម៉ង	២០-៣-២០០៧	
៩៧៨	ឃ្លើន ពន្ទក	២៤	ប	ស្ទឹងចាស់	គយរំម៉ង	២០-៣-២០០៧	
៩៧៩	ឃ្លើន ចាន់លី	១៩	ស	ស្ទឹងចាស់	គយរំម៉ង	២០-៣-២០០៧	
៩៨០	ឃ្លួន សុរៀត	១៩	ប	ស្ទឹងចាស់	គយរំម៉ង	២០-៣-២០០៧	
៩៨១	ឃ្លួន សារិទ្ធ	២៥	ប	ស្ទឹងចាស់	គយរំម៉ង	២០-៣-២០០៧	
៩៨២	ឃ្លួន គិមឃី	២១	ស	ស្ទឹងចាស់	គយរំម៉ង	២០-៣-២០០៧	
៩៨៣	ឃ្លួន ជី	២៥	ស	ស្ទឹងចាស់	គយរំម៉ង	២០-៣-២០០៧	
៩៨៤	ឃ្លួន ឃិន	៦២	ស	ស្ទឹងចាស់	គយរំម៉ង	២០-៣-២០០៧	
៩៨៥	គៀន វ៉ាន់ស៊ី	២៣	ប	ស្ទឹងចាស់	គយរំម៉ង	២០-៣-២០០៧	
៩៨៦	គួន សុរា	៣២	ប	ស្ទឹងចាស់	គយរំម៉ង	២០-៣-២០០៧	

៩៨៧	គួន សុខា	២៦	ស	ស្ទឹងចាស់	គយម៉ែង	២០-៣-២០០៧	
៩៨៨	គួន យី	២២	ប	ស្ទឹងចាស់	គយម៉ែង	២០-៣-២០០៧	
៩៨៩	គួន ស៊ីន្តន	២១	ស	ស្ទឹងចាស់	គយម៉ែង	២០-៣-២០០៧	
៩៩០	គួន ថា	២៧	ប	ស្ទឹងចាស់	គយម៉ែង	២០-៣-២០០៧	
៩៩១	កុល សីណា	២២	ស	ស្ទឹងចាស់	គយម៉ែង	២០-៣-២០០៧	
៩៩២	គីង យីង	២៥	ប	ស្ទឹងចាស់	គយម៉ែង	២០-៣-២០០៧	
៩៩៣	គិម វង់	៤៥	ស	ស្ទឹងចាស់	គយម៉ែង	២០-៣-២០០៧	
៩៩៤	គិម ពីង	៥៥	ស	ស្ទឹងចាស់	គយម៉ែង	២០-៣-២០០៧	
៩៩៥	ចៅ វីង	៦៥	ស	ស្ទឹងចាស់	គយម៉ែង	២០-៣-២០០៧	
៩៩៦	ចៅ ម៉ុំ	៤២	ស	ស្ទឹងចាស់	គយម៉ែង	២០-៣-២០០៧	
៩៩៧	ចៅ ពិញ	៣៤	ស	ស្ទឹងចាស់	គយម៉ែង	២០-៣-២០០៧	
៩៩៨	ចៅ ចូច	៤០	ប	ស្ទឹងចាស់	គយម៉ែង	២០-៣-២០០៧	
៩៩៩	ចែង សេង	៤០	ប	ស្ទឹងចាស់	គយម៉ែង	២០-៣-២០០៧	
១០០០	ច្រែង យឿម	៤៧	ប	ស្ទឹងចាស់	គយម៉ែង	២០-៣-២០០៧	
១០០១	ចែង ម៉ាប់	៣៣	ប	ស្ទឹងចាស់	គយម៉ែង	២០-៣-២០០៧	
១០០២	ចែង ចែត	៣០	ប	ស្ទឹងចាស់	គយម៉ែង	២០-៣-២០០៧	
១០០៣	ចេង ហ៊ើល	២៨	ប	ស្ទឹងចាស់	គយម៉ែង	២០-៣-២០០៧	
១០០៤	ចិ មោ	៤៨	ស	ស្ទឹងចាស់	គយម៉ែង	២០-៣-២០០៧	
១០០៥	ជួន ចំរើន	៤៧	ប	ស្ទឹងចាស់	គយម៉ែង	២០-៣-២០០៧	
១០០៦	ជិវ ចាន់ណាស់	៤៤	ប	ស្ទឹងចាស់	គយម៉ែង	២០-៣-២០០៧	
១០០៧	ជី ផុះ	២៣	ប	ស្ទឹងចាស់	គយម៉ែង	២០-៣-២០០៧	
១០០៨	ជ័យ ញ៉ែន	៤០	ស	ស្ទឹងចាស់	គយម៉ែង	២០-៣-២០០៧	
១០០៩	គោម ក្រា	៣០	ប	ស្ទឹងចាស់	គយម៉ែង	២០-៣-២០០៧	
១០១០	តែម រុំទ្វី	៤៨	ប	ស្ទឹងចាស់	គយម៉ែង	២០-៣-២០០៧	
១០១១	តុន គោម	២៤	ប	ស្ទឹងចាស់	គយម៉ែង	២០-៣-២០០៧	
១០១២	តុន គីមច្រិប	២៨	ស	ស្ទឹងចាស់	គយម៉ែង	២០-៣-២០០៧	
១០១៣	ឆាយ ស្រីម៉ុំ	៣៤	ស	ស្ទឹងចាស់	គយម៉ែង	២០-៣-២០០៧	
១០១៤	ឆាយ សូត	២៥	ប	ស្ទឹងចាស់	គយម៉ែង	២០-៣-២០០៧	
១០១៥	ញ៉ាក់ យឿម	២០	ប	ស្ទឹងចាស់	គយម៉ែង	២០-៣-២០០៧	
១០១៦	ឈុន យឿត	៣២	ស	ស្ទឹងចាស់	គយម៉ែង	២០-៣-២០០៧	
១០១៧	ឈុន ម៉េងហុង	៣៣	ប	ស្ទឹងចាស់	គយម៉ែង	២០-៣-២០០៧	
១០១៨	ឈុន គីមឈយ	៣៨	ប	ស្ទឹងចាស់	គយម៉ែង	២០-៣-២០០៧	

១០១៩	ជេ ហ្សឺត	២២	ប	ស្ទឹងចាស់	គយម៉ែង	២០-៣-២០០៧	
១០២០	ជៀវ គឹមណាន	២៥	ស	ស្ទឹងចាស់	គយម៉ែង	២០-៣-២០០៧	
១០២១	ជៀវ គឹមឡាន	២៥	ស	ស្ទឹងចាស់	គយម៉ែង	២០-៣-២០០៧	
១០២២	ញឹប សាម៉ន	៣៣	ស	ស្ទឹងចាស់	គយម៉ែង	២០-៣-២០០៧	
១០២៣	ជៀវ គន	៣១	ប	ស្ទឹងចាស់	គយម៉ែង	២០-៣-២០០៧	
១០២៤	ជឿ ប៉ុក	៣៩	ស	ស្ទឹងចាស់	គយម៉ែង	២០-៣-២០០៧	
១០២៥	ជេ ហ៊ឹម	២២	ស	ស្ទឹងចាស់	គយម៉ែង	២០-៣-២០០៧	
១០២៦	ដែល សារិន	៣៧	ស	ស្ទឹងចាស់	គយម៉ែង	២០-៣-២០០៧	
១០២៧	ជេ ហួន	៦០	ប	ស្ទឹងចាស់	គយម៉ែង	២០-៣-២០០៧	
១០២៨	ហោង គឹមឆន	៤៧	ស	ស្ទឹងចាស់	គយម៉ែង	២០-៣-២០០៧	
១០២៩	ដែល សារួន	៣១	ស	ស្ទឹងចាស់	គយម៉ែង	២០-៣-២០០៧	
១០៣០	យឹម ម៉ៅ	៤៧	ប	ស្ទឹងចាស់	គយម៉ែង	២០-៣-២០០៧	
១០៣១	ឈុន គឹមអាណ	៥៨	ប	ស្ទឹងចាស់	គយម៉ែង	២០-៣-២០០៧	
១០៣២	ឈុន ឈឿម	៥៨	ស	ស្ទឹងចាស់	គយម៉ែង	២០-៣-២០០៧	
១០៣៣	ឈុន រ័ត្ន	៣៧	ស	ស្ទឹងចាស់	គយម៉ែង	២០-៣-២០០៧	
១០៣៤	ឈុន រិន	៤៨	ប	ស្ទឹងចាស់	គយម៉ែង	២០-៣-២០០៧	
១០៣៥	ឈុន រី	៤៥	ស	ស្ទឹងចាស់	គយម៉ែង	២០-៣-២០០៧	
១០៣៦	ឈុន រ៉ុក	៤៣	ស	ស្ទឹងចាស់	គយម៉ែង	២០-៣-២០០៧	
១០៣៧	ឈុន រ៉ុង	៣៦	ស	ស្ទឹងចាស់	គយម៉ែង	២០-៣-២០០៧	
១០៣៨	កែម វ៉ាន់ធី	៣៩	ប	តានង	គយម៉ែង	១៤-៤-២០០៧	
១០៣៩	ប៉ែច ម៉ក់	៥៤	ប	តានង	គយម៉ែង	១៨-១-២០០៥	
១០៤០	ឯក សារីង្ស	៤៣	ប	តានង	គយម៉ែង	១៨-១០-២០០៥	
១០៤១	នុត គឹមរុត	៤០	ប	តានង	គយម៉ែង	១៩-៥-២០០៤	
១០៤២	ដាំ ក្រែវង់	៤១	ប	ស្ទឹងក្រោម	គយម៉ែង	២៣-១០-២០០៥	
១០៤៣	ផល ព្រហ្មកិល	៣៣	ប	ផ្លូវសៀម	គយម៉ែង	២៣-១០-២០០៦	
១០៤៤	នួន នន់	៤៥	ប	ផ្លូវសៀម	គយម៉ែង	២៣-១០-២០០៧	
១០៤៥	វ៉ាន់ ហ៊ុនអាយ	៤៩	ស	ផ្លូវសៀម	គយម៉ែង	១៩-៨-២០០៦	
១០៤៦	ឈិក ស៊ីវណា	៥៥	ប	ផ្លូវសៀម	គយម៉ែង	១៩-៨-២០០៦	
១០៤៧	ឈិក វណ្ណៈ	១៨	ប	ផ្លូវសៀម	គយម៉ែង	១៩-៨-២០០៦	
១០៤៨	ហ៊ឹម ឡា	៣៧	ប	ផ្លូវសៀម	គយម៉ែង	១៨-៨-២០០៦	
១០៤៩	ឈិក វ៉ាន់ណុល	២០	ប	ផ្លូវសៀម	គយម៉ែង	១៩-៨-២០០៦	
១០៥០	ឈិក វ៉ាន់ណិ	១៨	ស	ផ្លូវសៀម	គយម៉ែង	១៩-៨-២០០៦	

១០៥១	ហួត គឹមហួន	៣១	ប	ផ្លូវសៀម	គយម៉ែង	១៨-៨-២០០៦	
១០៥២	សៅ ឌីណា	២១	ស	ផ្លូវសៀម	គយម៉ែង	២១-៨-២០០៦	
១០៥៣	សៅ សាន់យ៉ា	១៨	ប	ផ្លូវសៀម	គយម៉ែង	២១-៨-២០០៧	
១០៥៤	ចិន្តា ហ៊ុង	២៣	ប	ផ្លូវសៀម	គយម៉ែង	២១-៧-២០០៦	
១០៥៥	សៅ ឡេងយី	៤៨	ប	ផ្លូវសៀម	គយម៉ែង	២១-៧-២០០៦	
១០៥៦	សេង ផៃលី	៤៦	ស	ស្តីក្រោម	គយម៉ែង	១៣-៣-២០០៥	
១០៥៧	ឡា រស្មី	៤៧	ប	ស្តីក្រោម	គយម៉ែង	៩,៥,០៥	
១០៥៨	សែង វណ្ណា	៣២	ស	ស្តីក្រោម	គយម៉ែង	១៤-៨-២០០៥	
១០៥៩	សែង សារេត	៣៨	ប	ស្តីក្រោម	គយម៉ែង	១០,៥,០៥	
១០៦០	នួន ថងរ៉ាត់	៣៦	ស	ស្តីក្រោម	គយម៉ែង	១៤-៥-២០០៥	
១០៦១	ឈឿង ឈាង	៣៦	ប	ស្តីក្រោម	គយម៉ែង	១១,៥,០៥	
១០៦២	សែង អ៊ុត	៦៨	ប	ស្តីក្រោម	គយម៉ែង	១៥-៥-២០០៥	
១០៦៣	ថង ពិសី	៣២	ស	ស្តីក្រោម	គយម៉ែង	២១-០៥-២០០៥	
១០៦៤	ថង ឡៃប៊ី	៣៥	ប	ស្តីក្រោម	គយម៉ែង	១៦-០៥-២០០៥	
១០៦៥	ដាំ សាឡាត់	៤៦	ស	ស្តីក្រោម	គយម៉ែង	១៣-០៣-២០០៥	
១០៦៦	អ៊ុត ថងខាំ	៤៥	ប	ស្តីក្រោម	គយម៉ែង	១២,៥,០៥	
១០៦៧	ឡា ថងមួន	៤៣	ស	ស្តីក្រោម	គយម៉ែង	១២,៥,០៥	
១០៦៨	ស៊ីង ណារេត	៤១	ប	ស្តីក្រោម	គយម៉ែង	១៣-៥-២០០៥	
១០៦៩	ដាំ ធិត	៤៥	ស	ស្តីក្រោម	គយម៉ែង	១២,៥,០៥	
១០៧០	ថង សីង	៥៤	ស	តានង	គយម៉ែង	១៤-៤-២០០៧	
១០៧១	ធិត សុផាត	២៧	ប	តានង	គយម៉ែង	១៤-៤-២០០៧	
១០៧២	ធិត ស៊ីត្រា	២៥	ប	តានង	គយម៉ែង	១៤-៤-២០០៧	
១០៧៣	ធិត ចាន់រ៉ា	២១	ប	តានង	គយម៉ែង	១៤-៤-២០០៧	
១០៧៤	សេង គុំ	៤៥	ស	តានង	គយម៉ែង	១៤-៤-២០០៧	
១០៧៥	រ៉ាន់ សំណាង	២៣	ប	តានង	គយម៉ែង	១៤-៤-២០០៧	
១០៧៦	រ៉ាន់ ទ្រា	១៥	ប	តានង	គយម៉ែង	១៤-៤-២០០៧	
១០៧៧	រ៉ាន់ វិចិត្រ	២៦	ប	តានង	គយម៉ែង	១៤-៤-២០០៧	
១០៧៨	មុត អៀង	៤៥	ប	តានង	គយម៉ែង	១៤-៤-២០០៧	

សរុប : ១០៧៨ នាក់ ស្រី : ៤៥៨ នាក់

ធ្វើនៅ គយម៉ែង ថ្ងៃទី ២១ ខែ ៥ ឆ្នាំ ២០០៧

ប្រធានសហគមន៍នេសាទ

 **ធាន មូន**

បញ្ជីឈ្មោះគណៈកម្មការសហគមន៍នេសាទ គយម៉ែង

ឃុំ គយម៉ែង ស្រុក មង្គលប្ញរី ខេត្តបន្ទាយមានជ័យ

ល.រ	នាមនិងគោត្តនាម	ភេទ	អាយុ	ភូមិ	តួនាទីគណៈកម្មការ
១	បាន ចូរ	ប្រុស	៦៤	ពានង	ប្រធាន
២	ទិត ឡាំ	ប្រុស	៥១	ផ្លូវសៀម	អនុប្រធាន
៣	យូ ធី	ប្រុស	៥២	ស្ទឹងចាស់	លេខា
៤	ឡាន គីមណាន	ស្រី	២៨	ពានង	បេឡា
៥	ឈុន ឈើត	ប្រុស	៤៥	គយម៉ែង	ល្បាត
៦	ស្រី សារ៉ាន់	ប្រុស	៥៥	ស្ទឹងចាស់	ល្បាត
៧	ម៉ឺ ចំរ៉ាត់	ប្រុស	៤៩	ស្ទឹងលើ	ល្បាត
៨	ឈូ សង្ហា	ប្រុស	៣៤	ស្ទឹងក្រោម	ល្បាត
៩	សៅ ឡេងជី	ស្រី	៥១	ផ្លូវសៀម	ផ្សព្វផ្សាយ
១០	យក់ ជានិត	ប្រុស	៤១	ស្ទឹងក្រោម	ផ្សព្វផ្សាយ
១១	ផាត់ ប្រសើ	ប្រុស	៤៣	ស្ទឹងលើ	ផ្សព្វផ្សាយ

ធ្វើនៅ គយម៉ែង , ថ្ងៃទី ០៣ ខែ ០៣ ឆ្នាំ ២០០៨

ប្រធានគណៈកម្មការសហគមន៍នេសាទ



បាន ចូរ

បានឃើញ និងបញ្ជាក់ជាឈ្មោះនៅក្នុងបញ្ជីខាងលើ
គឺជាសមាជិកគណៈកម្មការសហគមន៍នេសាទ គយម៉ែង
ពិតប្រាកដមែន ។

គយម៉ែង , ថ្ងៃទី ០៤ ខែ ០៣ ឆ្នាំ ២០០៨



មិត្តឌី ចូម

របាយការណ៍ស្តីពីការងារ: កម្មការសហគមន៍នេសាទ គយម៉ែង

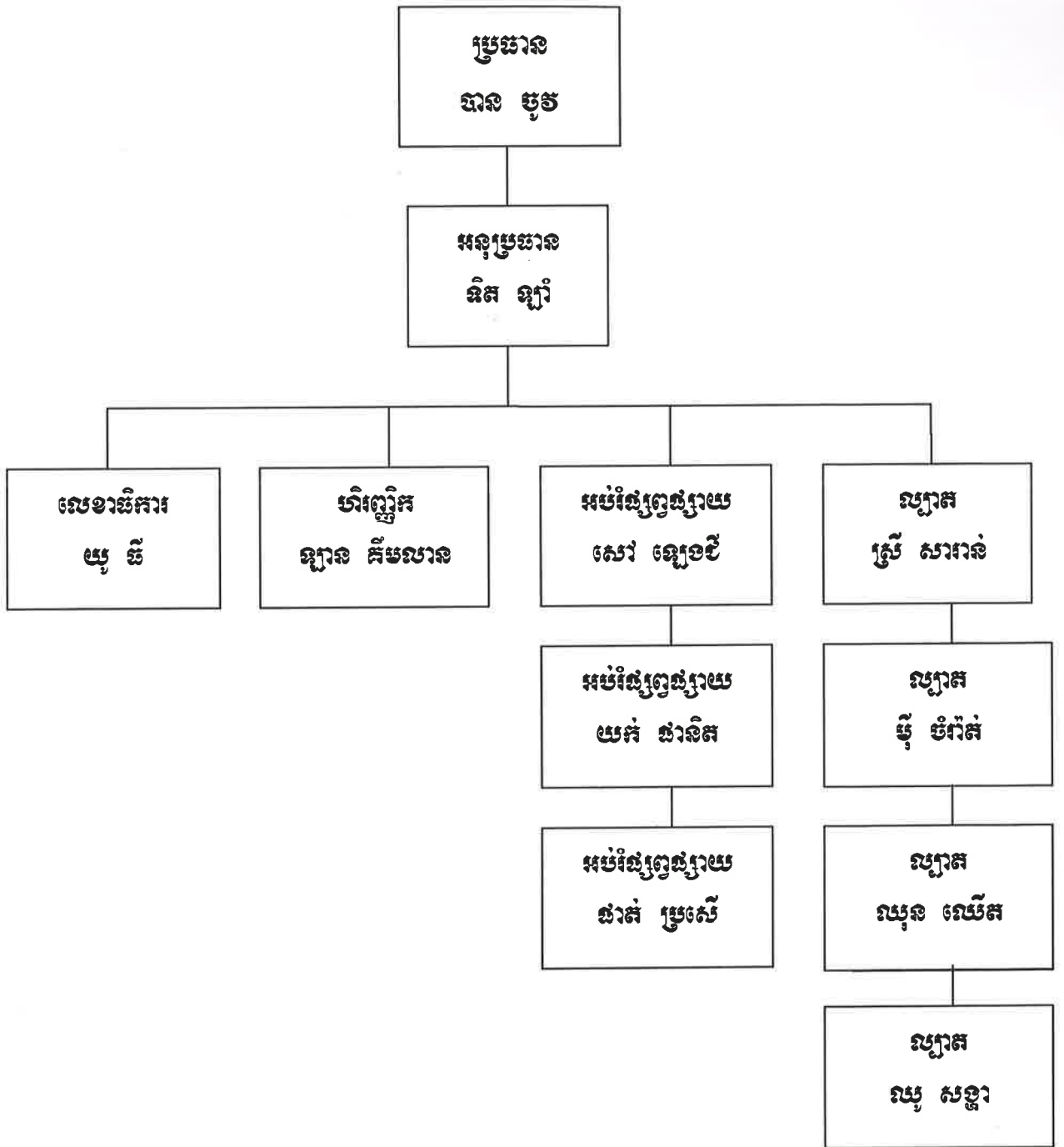

គយម៉ែង ថ្ងៃទី០៣ ខែ ០៣ ឆ្នាំ ២០០៧

ប្រធានសហគមន៍នេសាទ

(Signature)
ប្រធាន ប្រធាន

ព្រះរាជាណាចក្រកម្ពុជា
ជាតិ សាសនា ព្រះមហាក្សត្រ

លក្ខន្តិកៈសហគមន៍នេសាទ គយម៉ែង

ឈ្មោះសហគមន៍នេសាទ : គយម៉ែង

- ភូមិ : ស្តីលើ . ស្តីក្រោម .
ផ្លូវសៀម . តានង
គយម៉ែង . ស្ទឹងចាស់
- ឃុំ : គយម៉ែង
- ស្រុក : មង្គលបូរី
- ខេត្ត : បន្ទាយមានជ័យ

ជំពូកទី ១

គោលបំណង នាមករណ៍ និង អាស័យដ្ឋាន

ប្រការ ១.-

លក្ខន្តិកៈនេះមានគោលបំណងដើម្បី ÷

- កំណត់ក្របខ័ណ្ឌនៃការគ្រប់គ្រង ការការពារ ការអភិរក្ស ការអភិវឌ្ឍន៍ ការប្រើប្រាស់ធនធានជលផល ប្រកបដោយនិរន្តរភាព នៅក្នុងសហគមន៍នេសាទស្របតាមកិច្ចព្រមព្រៀង ផែនការគ្រប់គ្រងកន្លែងនេសាទ សហគមន៍ និងលិខិតបទដ្ឋានគតិយុត្តិធម៌ដែលពាក់ព័ន្ធវិស័យជលផល ដើម្បីផលប្រយោជន៍ដល់សមាជិក សហគមន៍នេសាទ
- ធ្វើជាច្បាប់គ្រឹះ និងជាយន្តការសម្រាប់ដំណើរការសហគមន៍នេសាទ
- ការពារសិទ្ធិ និងផលប្រយោជន៍របស់សមាជិកសហគមន៍នេសាទ និងផលប្រយោជន៍សាធារណៈ ។

ប្រការ ២.-

សហគមន៍នេសាទឈ្មោះ សហគមន៍នេសាទ គយម៉ែង ហៅកាត់ថា ស.ន.គ.ម អាស័យដ្ឋាន ភូមិ គយម៉ែង ឃុំ គយម៉ែង ស្រុកមង្គលបូរី ខេត្ត បន្ទាយមានជ័យ ។

សហគមន៍នេសាទនេះមានការចូលរួមពីប្រជាពលរដ្ឋដែលរស់ក្នុងបណ្តា ភូមិដូចខាងក្រោម ÷

- ១- ភូមិ ស្ទឹងលើ ឃុំ គយម៉ែង ស្រុក មង្គលបូរី ខេត្តបន្ទាយមានជ័យ
- ២- ភូមិ ស្ទឹងក្រោម ឃុំ គយម៉ែង ស្រុក មង្គលបូរី ខេត្តបន្ទាយមានជ័យ
- ៣- ភូមិ ផ្លូវសៀម ឃុំ គយម៉ែង ស្រុក មង្គលបូរី ខេត្តបន្ទាយមានជ័យ
- ៤- ភូមិ តានង ឃុំ គយម៉ែង ស្រុក មង្គលបូរី ខេត្តបន្ទាយមានជ័យ
- ៥- ភូមិ គយម៉ែង ឃុំ គយម៉ែង ស្រុក មង្គលបូរី ខេត្តបន្ទាយមានជ័យ
- ៦- ភូមិ ស្ទឹងចាស់ ឃុំ គយម៉ែង ស្រុក មង្គលបូរី ខេត្ត បន្ទាយមានជ័យ

មានកម្មវត្ថុ : ចូលរួមចំណែកក្នុងការគ្រប់គ្រង ការពារ អភិរក្ស អភិវឌ្ឍន៍ ការប្រើប្រាស់ធនធានជល ផល និងសត្វព្រៃ ប្រកបដោយនិរន្តរភាព ។

ជំពូកទី ២

លក្ខខណ្ឌនៃការសុំចូលជាសមាជិក កាតព្វកិច្ច និង សិទ្ធិរបស់សមាជិក

ប្រការ ៣.-

ប្រជាពលរដ្ឋខ្មែរទាំងពីរភេទដែលមានបំណងចង់ចូលជាសមាជិកសហគមន៍នេសាទ មានសិទ្ធិដាក់ពាក្យសុំចូល ដោយស្ម័គ្រចិត្ត និងត្រូវបំពេញតាមលក្ខខណ្ឌដូចខាងក្រោម ÷

- មានលំនៅដ្ឋាននៅក្នុងបណ្តាភូមិនៃសហគមន៍នេសាទ
- មានសញ្ជាតិខ្មែរ
- មានអាយុចាប់ពី ១៨ឆ្នាំឡើង ។

ប្រការ ៤.-

សមាជិកសហគមន៍នេសាទ ដែលបានបំពេញលក្ខខណ្ឌក្នុងប្រការ ៣ ខាងលើ មានសិទ្ធិ ÷

- ចូលរួមប្រជុំមហាសន្និបាត និងបោះឆ្នោតស្នើភាពគ្នា
- បោះឆ្នោត និងឈរឈ្មោះជាបេក្ខជនបោះឆ្នោតជ្រើសរើសគណៈកម្មការសហគមន៍នេសាទ ស្របតាមលក្ខន្តិកៈ និងបទបញ្ជាផ្ទៃក្នុងសហគមន៍នេសាទនេះ
- ទទួលបានព័ត៌មានអំពីស្ថានភាពសេដ្ឋកិច្ចរបស់សហគមន៍នេសាទពីគណៈកម្មការសហគមន៍នេសាទ
- ស្នើឱ្យមានការកោះប្រជុំមហាសន្និបាតវិសាមញ្ញ ដើម្បីធ្វើការពិភាក្សា និងសម្រេចលើបញ្ហាណាមួយ បើមានការស្នើសុំពីសមាជិកយ៉ាងតិចមួយភាគបី (១/៣) នៃសមាជិកសហគមន៍នេសាទទាំងអស់
- ធ្វើនេសាទជាលក្ខណៈគ្រួសារស្របតាមច្បាប់ស្តីពីជលផល កិច្ចព្រមព្រៀងកន្លែងនេសាទសហគមន៍ ផែនការគ្រប់គ្រងកន្លែងនេសាទសហគមន៍ និងលិខិតបទដ្ឋានគតិយុត្តនា នាដែលពាក់ព័ន្ធវិស័យជលផល
- ចូលរួមក្នុងសកម្មភាពទាំងអស់របស់សហគមន៍នេសាទ
- ប្តឹងតវ៉ា ឬផ្តល់ព័ត៌មានអំពីបាតុភាពទាំងឡាយ ដែលប៉ះពាល់ដល់ជលផលប្រយោជន៍របស់សហគមន៍ទៅសមត្ថកិច្ចរដ្ឋបាលជលផល ក្រុមប្រឹក្សាឃុំ អាជ្ញាធរមូលដ្ឋាន និងសមត្ថកិច្ចពាក់ព័ន្ធ ។
- ទទួលបានការគាំទ្រពីមជ្ឈដ្ឋាននានាដើម្បីផលប្រយោជន៍របស់សហគមន៍ ។

សមាជិកសហគមន៍នេសាទត្រូវទទួលខុសត្រូវរាល់សកម្មភាពរៀងៗខ្លួន និងរួមគ្នាចំពោះកំហុសដែលខ្លួនបានប្រព្រឹត្តក្នុងពេលបំពេញភារកិច្ច ដោយមិនទាន់គិតដល់ការទទួលខុសត្រូវផ្នែកព្រហ្មទណ្ឌឡើយ ។

សមាជិកសហគមន៍ នេសាទចំនួន មួយភាគដប់ (១/១០) ឡើងទៅអាចស្នើសុំឱ្យប្រធានគណៈកម្មការសហគមន៍នេសាទបញ្ជូលបញ្ហាមួយចំនួនទៅក្នុងរបៀបវារៈនៃកិច្ចប្រជុំរបស់គណៈកម្មការសហគមន៍នេសាទសាមី ហើយចំនួនសមាជិកសហគមន៍នេសាទដែលបានស្នើសុំខាងលើនេះអាចចាត់តំណាងចំនួនបី (០៣)នាក់ ចូលរួមប្រជុំដើម្បីចោទសួរគណៈកម្មការសហគមន៍នេសាទ នូវបញ្ហាទាំងឡាយណាដែលទាក់ទងនឹងចំណុចដែលបានស្នើឡើងនោះ ។

ប្រការ ៥.-

សមាជិកសហគមន៍នេសាទមានកាតព្វកិច្ច និងភារកិច្ចដូចខាងក្រោម ÷

- អនុវត្តតាមបទប្បញ្ញត្តិនៃច្បាប់ស្តីពីជលផល
- អនុវត្តតាមព្រះរាជក្រឹត្យលេខ នស/រកត/០៥០៥/២៤០ ចុះថ្ងៃទី ២៩ ខែ ឧសភា ឆ្នាំ ២០០៥ ស្តីពីការបង្កើតសហគមន៍នេសាទ
- អនុវត្តតាមអនុក្រឹត្យលេខ ២៥ អនក្រ.បក ចុះថ្ងៃទី ២០ ខែ មីនា ឆ្នាំ ២០០៧ ស្តីពីការគ្រប់គ្រង

សហគមន៍នេសាទ និងលិខិតបទដ្ឋានផ្សេងៗ ទៀតដែលពាក់ព័ន្ធនឹងសហគមន៍នេសាទ

- អនុវត្តតាមលក្ខន្តិកៈ បទបញ្ជាផ្ទៃក្នុងសហគមន៍នេសាទ កិច្ចព្រមព្រៀង និងផែនការគ្រប់គ្រងកន្លែងនេសាទ សហគមន៍
- អនុវត្តតាមសេចក្តីសម្រេចរបស់មហាសន្និបាត និងគណៈកម្មការសហគមន៍នេសាទ
- បង់ប្រាក់សមាជិកភាពចំនួន ១ ០០០ រៀល តាមការសម្រេចរបស់មហាសន្និបាតនៅពេលដែលដាក់ពាក្យសុំចូលជាសមាជិកសហគមន៍នេសាទ
- បង់ប្រាក់ភាគទានប្រចាំឆ្នាំចំនួន ៥០០ រៀល ក្នុងម្នាក់ តាមការសម្រេចរបស់មហាសន្និបាត
- ចូលរួមក្នុងសកម្មភាពរបស់សហគមន៍នេសាទ ដើម្បីផលប្រយោជន៍ និងការរីកចម្រើនរបស់សហគមន៍នេសាទ
- ចូលរួមការពារ ថែរក្សា និងគ្រប់គ្រងធនធានជលផលក្នុងសហគមន៍នេសាទ
- ចូលរួមឃ្នាំមើល ទប់ស្កាត់ និងរាយការណ៍ រាល់សកម្មភាពបទល្មើសជលផល ក្នុងកន្លែងនេសាទសហគមន៍ ។

ជំពូកទី ៣

លក្ខណៈវិនិច្ឆ័យ លក្ខខណ្ឌនៃការលាយប្រ និង ការបណ្តេញចេញពីសមាជិក

ប្រការ ៦.-

សមាជិកសហគមន៍នេសាទមានសិទ្ធិលាយប្រពីសមាជិកភាពបានដោយ ÷

- ដាក់ពាក្យសុំលាលែងជាលាយលក្ខណ៍អក្សរ
- ការផ្លាស់ប្តូរទីលំនៅចេញពីកន្លែងនេសាទសហគមន៍
- សាមីខ្លួនទទួលមរណៈភាព
- សាមីខ្លួនបាត់បង់សម្បទារិដ្ឋាជីវៈ ដោយមានលិខិតបញ្ជាក់ពីស្ថាប័នមានសមត្ថកិច្ច ។

ប្រការ ៧.-

សមាជិកសហគមន៍អាចត្រូវបណ្តេញចេញពីសមាជិកភាពក្នុងលក្ខខណ្ឌដូចខាងក្រោម ÷

- ការមិនបង់ភាគទានចំនួន ០៣ លើកជាប់ៗគ្នា
- ការធ្វើឱ្យប៉ះពាល់ខ្លាំងដល់ផលប្រយោជន៍សហគមន៍នេសាទ ឬ សមាជិកសហគមន៍នេសាទដទៃទៀត
- សាមីខ្លួនត្រូវតុលាការផ្តន្ទាទោសដាក់ពន្ធនាគារពីបទឧក្រិដ្ឋ ឬបទមជ្ឈិម ឬ
- សាមីខ្លួនបានប្រព្រឹត្តផ្ទុយនឹងលក្ខន្តិកៈ ឬបទបញ្ជាផ្ទៃក្នុងសហគមន៍នេសាទនេះ ។

ជំពូកទី ៤
របៀបរបបកាន់បញ្ជី និង ឯកសារនានា

ប្រការ ៨.-

ប្រភពហិរញ្ញវត្ថុរបស់សហគមន៍នេសាទបានមកពី ÷

- ភាគទានរបស់សមាជិកសហគមន៍នេសាទ
- អំណោយពីសប្បុរសជន
- ជំនួយពីរាជរដ្ឋាភិបាល អង្គការអន្តរជាតិ និងអង្គការក្រៅរដ្ឋាភិបាលនានា
- ចំណូលស្របច្បាប់ផ្សេងៗទៀត ។

ប្រការ ៩.-

រាល់ការចំណាយថវិកា សហគមន៍នេសាទត្រូវអនុវត្តដូចតទៅ ÷

- ការចំណាយពី ១ រៀល ដល់ ៥០ ០០០ រៀល ត្រូវសម្រេចដោយប្រធានគណៈកម្មការសហគមន៍នេសាទ
- ការចំណាយពី ៥០ ០០១ រៀល ដល់ ២០០ ០០០ រៀល ត្រូវសម្រេចគណៈកម្មការសហគមន៍នេសាទ
- ការចំណាយពី ២០០ ០០១ រៀល ឡើងទៅ ត្រូវសម្រេចដោយមហាសន្និបាត ។

ប្រការ ១០.-

សហគមន៍នេសាទត្រូវតម្កល់ទុកឯកសារ និងរបៀបចម្លឺមានបញ្ជី ÷

- ចំណូល ចំណាយថវិកា
- សារពើភ័ណ្ណ
- សមាជិកសហគមន៍នេសាទ
- កំណត់ហេតុប្រជុំមហាសន្និបាតសហគមន៍នេសាទ
- កំណត់ហេតុប្រជុំគណៈកម្មការសហគមន៍នេសាទ
- កំណត់ហេតុ និងឯកសារ ដទៃទៀត ដែលពាក់ព័ន្ធនឹងសហគមន៍នេសាទ ។

ប្រការ ១១.-

ការគ្រប់គ្រង និងប្រើប្រាស់ថវិកា ÷

- ការគ្រប់គ្រងថវិកា ត្រូវអនុវត្តតាមប្រព័ន្ធការងារគណនេយ្យ
- ថវិកាចំណូលដែលទទួលបានពីប្រភពផ្សេងៗ ត្រូវរក្សាទុកក្នុងបេឡារបស់សហគមន៍នេសាទ
- រាល់ថវិកាចំណាយ ត្រូវមានវិក័យប័ត្រ និងបញ្ជីត្រឹមត្រូវ
- ថវិកាដែលត្រូវចំណាយ គឺសម្រាប់តែបម្រើឱ្យការងារគ្រប់គ្រង ការពារ អភិរក្ស និងអភិវឌ្ឍសហគមន៍នេសាទ

ជំពូកទី ៥

គណៈកម្មការសហគមន៍នេសាទ

ប្រការ ១២.-

សមាសភាពគណៈកម្មការសហគមន៍នេសាទរួមមាន ប្រធាន អនុប្រធាន និងសមាជិក ។ គណៈកម្មការសហគមន៍នេសាទត្រូវបោះឆ្នោតជ្រើសរើសសមាជិកទទួលបន្ទុកលេខាធិការមួយរូប និងសមាជិកទទួលបន្ទុកហិរញ្ញវត្ថុមួយរូប និងត្រូវពិភាក្សាបែងចែកភារកិច្ចសមាជិកផ្សេងៗទៀតតាមការជាក់ស្តែង ។

ប្រធានគណៈកម្មការសហគមន៍នេសាទទទួលខុសត្រូវដឹកនាំ និងគ្រប់គ្រងសហគមន៍នេសាទទាំងមូល ។ អនុប្រធានគណៈកម្មការសហគមន៍នេសាទជាជំនួយការឱ្យប្រធាន ។

ប្រការ ១៣ .-

គណៈកម្មការសហគមន៍នេសាទមានអណត្តិប្រាំ (៥) ឆ្នាំ ចាប់ពីថ្ងៃបោះឆ្នោត ហើយផុតកំណត់នៅពេលដែលមានគណៈកម្មការសហគមន៍នេសាទថ្មីដែលត្រូវបានបោះឆ្នោតជ្រើសរើសក្នុងមហាសន្និបាត ឱ្យចូលកាន់តំណែងជំនួស ។ ក្នុងករណីសហគមន៍នេសាទដំណើរការមិនប្រក្រតី ដោយមូលហេតុដំណើរការមិនល្អ ឬអសមត្ថភាពក្នុងការគ្រប់គ្រងសហគមន៍នេសាទ សមាជិកសហគមន៍នេសាទចំនួនមួយភាគបី (១/៣) មានសិទ្ធិស្នើសុំបើកមហាសន្និបាតវិសាមញ្ញដើម្បីបោះឆ្នោត ជ្រើសរើសគណៈកម្មការ សហគមន៍នេសាទ ជាថ្មី ។

ប្រការ ១៤.-

ក្នុងករណីដែលសមាជិកគណៈកម្មការសហគមន៍នេសាទណាម្នាក់អវត្តមាន ដោយគ្មានមូលហេតុរយៈពេលប្រាំមួយ (០៦) ខែ ឬសុំលាលែងមុនចប់អណត្តិ បេក្ខជនដែលមានឈ្មោះតាមសម្លេងគាំទ្របន្ទាប់ក្នុងពេលបោះឆ្នោតជ្រើសរើសក្នុងមហាសន្និបាតកន្លងមក ត្រូវបានជ្រើសតាំងជំនួស ។

ជំពូកទី ៦

របៀបរបបប្រជុំរបស់គណៈកម្មការសហគមន៍នេសាទ

ប្រការ ១៥.-

គណៈកម្មការសហគមន៍នេសាទត្រូវកំណត់របបប្រជុំឱ្យបានទៀងទាត់រៀងរាល់ខែ ។ កិច្ចប្រជុំរបស់គណៈកម្មការសហគមន៍នេសាទអាចប្រព្រឹត្តទៅបានលុះត្រាតែមានសមាជិក គណៈកម្មការយ៉ាងតិចចំនួន ២/៣ (ពីរភាគបី) នៃសមាជិករបស់គណៈកម្មការសហគមន៍នេសាទទាំងមូល ។

ប្រការ ១៦.-

ប្រធានគណៈកម្មការសហគមន៍នេសាទជាអ្នកកោះអញ្ជើញ និងធ្វើជាប្រធានគ្រប់កិច្ចប្រជុំ ។ ក្នុងករណីប្រធានគណៈកម្មការសហគមន៍នេសាទអវត្តមាន អនុប្រធានដែលបានការប្រគល់សិទ្ធិ ត្រូវធ្វើជាប្រធានអង្គប្រជុំ ។ រាល់ការប្រជុំត្រូវមានកំណត់ហេតុ និងបញ្ជីវត្តមានច្បាស់លាស់ ។

ប្រធានអង្គប្រជុំត្រូវធានាឱ្យគ្រប់កិច្ចប្រជុំសហគមន៍នេសាទប្រព្រឹត្តទៅដោយលក្ខណៈប្រជាធិបតេយ្យ មានរបៀបរៀបរយ និង គ្មានការរំខាន ។

ប្រធានអង្គប្រជុំ អាចបណ្តេញសមាជិកអង្គប្រជុំណាម្នាក់ចេញពីកិច្ចប្រជុំបាន ក្នុងករណីដែលសមាជិកនោះធ្វើឱ្យខូចសណ្តាប់ធ្នាប់អង្គប្រជុំ ។

ប្រការ ១៧.-

ការសម្រេចលើបញ្ហាណាមួយរបស់សហគមន៍ដូចមានចែងខាងក្រោមនេះ គឺត្រូវអនុម័តដោយកិច្ចប្រជុំរបស់គណៈកម្មការសហគមន៍នេសាទ ដោយមានសំលេងគាំទ្រយ៉ាងតិចលើសពីពាក់កណ្តាលនៃចំនួនសមាជិកគណៈកម្មការសហគមន៍នេសាទដែលមានវត្តមានក្នុងអង្គប្រជុំ ។ ក្នុងករណីដែលមានសំលេងស្មើគ្នា មតិប្រធានអង្គប្រជុំជាឧត្តមភាព ៖

- សេចក្តីព្រាងកិច្ចព្រមព្រៀង និងផែនការគ្រប់គ្រងកន្លែងនេសាទសហគមន៍
- សេចក្តីព្រាងគម្រោងថវិកា ចំណូល និងចំណាយក្នុងសហគមន៍នេសាទ
- ការព្យួរសមាជិកភាពរបស់សមាជិកសហគមន៍នេសាទ ដែលមានការខុសឆ្គង
- ការពិនិត្យ និងសម្រេច លើពាក្យសុំចូលជាសមាជិកសហគមន៍នេសាទថ្មី
- ការដាក់វិន័យដល់សមាជិកសហគមន៍នេសាទ ឬសមាជិកគណៈកម្មការសហគមន៍នេសាទណាម្នាក់ ។

បន្ទាប់ពីកិច្ចប្រជុំចប់ភ្លាម ប្រធានគណៈកម្មការសហគមន៍នេសាទត្រូវចាត់ឱ្យធ្វើការជូនដំណឹងដល់សមាជិកសហគមន៍នេសាទអំពីសេចក្តីសម្រេចរបស់ខ្លួន ។ សេចក្តីសម្រេចនៃអង្គប្រជុំរបស់គណៈកម្មការសហគមន៍នេសាទត្រូវបិទផ្សាយជាសាធារណៈនៅទីស្នាក់ការសហគមន៍នេសាទ ឬសាលារៀន ក្នុងរយៈពេល ៧ ថ្ងៃយ៉ាងយូរបន្ទាប់ពីការ ប្រជុំ ។

ជំពូកទី ៧

មហាសន្និបាតសហគមន៍នេសាទ

ប្រការ ១៨.-

មហាសន្និបាតសហគមន៍នេសាទជាអង្គប្រជុំកំពូល ដើម្បីធ្វើការអនុម័ត និងធ្វើសេចក្តីសម្រេចចិត្តទាំងឡាយក្នុងនាមសហគមន៍នេសាទ ។ មហាសន្និបាតកំណើតដំបូងរបស់សហគមន៍នេសាទត្រូវប្រារព្ធធ្វើឡើងបន្ទាប់ពីក្រុមស្ថាបនិកបានរៀបចំរួចរាល់នូវកិច្ចការទាំងឡាយដែលពាក់ព័ន្ធ និងដំណើរការមហាសន្និបាត ។

ការកោះប្រជុំមហាសន្និបាតកំណើតដំបូងរបស់សហគមន៍នេសាទ ធ្វើឡើងដោយក្រុមប្រឹក្សារៀបចំ សង្កាត់ ដោយមានការជួយសម្របសម្រួលពីសមត្ថកិច្ចរដ្ឋបាលជលផល តាមការស្នើសុំរបស់ក្រុមស្ថាបនិក ហើយត្រូវមានការចូលរួមពី

សមាជិកដែលដាក់ពាក្យស្នើសុំរួចមកហើយ ។

មហាសន្និបាតកំណើតដំបូងរបស់សហគមន៍មេសាទ អនុម័តនូវសេចក្តីសម្រេច និងកិច្ចការសំខាន់ៗដូចខាងក្រោម ÷

- អ្នកដែលដាក់ពាក្យសុំចូលជាសមាជិកសហគមន៍មេសាទ
- ឈ្មោះសហគមន៍មេសាទ
- លក្ខន្តិកៈ និងបទបញ្ជាផ្ទៃក្នុងសហគមន៍មេសាទ
- ការបោះឆ្នោតជ្រើសរើសគណៈកម្មការសហគមន៍មេសាទ ។

ប្រការ ១៩.-

មហាសន្និបាតសាមញ្ញត្រូវរៀបចំឡើង ១ ឆ្នាំម្តង ដើម្បីសរុបលទ្ធផលការងារប្រចាំឆ្នាំ និងអនុម័តនូវកិច្ចការសំខាន់ៗរបស់សហគមន៍មេសាទ ។ ក្នុងករណីចាំបាច់ សហគមន៍មេសាទអាចរៀបចំមហាសន្និបាតវិសាមញ្ញតាមការស្នើសុំ ពីសមាជិកសហគមន៍មេសាទចំនួន មួយភាគបី (១/៣) យ៉ាងតិច ។

ប្រការ ២០.-

គណៈកម្មការសហគមន៍មេសាទអាចអញ្ជើញរដ្ឋបាលជលផល អាជ្ញាធរមូលដ្ឋាន ឬក្រុមប្រឹក្សាឃុំ សង្កាត់សមត្ថកិច្ចពាក់ព័ន្ធ និងអ្នកគាំទ្រ ចូលរួមសង្កេតការណ៍ ឬសម្របសម្រួល ឬជាកិត្តិយសក្នុងមហាសន្និបាតសហគមន៍មេសាទ ។

ប្រការ ២១.-

លក្ខខណ្ឌនៃដំណើរការមហាសន្និបាតមានដូចខាងក្រោម ÷

- ត្រូវធ្វើការផ្សព្វផ្សាយសេចក្តីជូនដំណឹងជាសាធារណៈ និងបិទប្រកាសនៅសាលាឃុំ សង្កាត់ និងទីស្នាក់ការសហគមន៍មេសាទ
- ការកោះអញ្ជើញសមាជិកសហគមន៍មេសាទ ឱ្យចូលរួមមហាសន្និបាតសាមញ្ញ ត្រូវធ្វើឡើងដប់ (១០) ថ្ងៃយ៉ាងតិច មុនថ្ងៃបើកមហាសន្និបាតសាមញ្ញ និងបី (៣) ថ្ងៃយ៉ាងតិចមុនថ្ងៃបើកមហាសន្និបាតវិសាមញ្ញ
- មហាសន្និបាតសាមញ្ញ ឬវិសាមញ្ញ អាចប្រជុំពិភាក្សាអនុម័ត និងសម្រេចបាន លុះត្រាតែមានវត្តមានលើសពីពាក់កណ្តាលនៃចំនួនសមាជិកសហគមន៍មេសាទ
- អង្គប្រជុំមហាសន្និបាតដឹកនាំដោយប្រធានគណៈកម្មការសហគមន៍មេសាទ ឬប្រធានអង្គប្រជុំដែលជ្រើសរើសដោយការអនុម័តក្នុងចំណោមសមាជិកវត្តមាន
- មហាសន្និបាតត្រូវអនុម័តលេខាធិការកត់ត្រា ដើម្បីធ្វើកំណត់ហេតុ សេចក្តីសម្រេច និងបញ្ជីវត្តមាន
- លេខាធិការកត់ត្រា និងប្រធានអង្គប្រជុំ ត្រូវចុះហត្ថលេខាលើកំណត់ហេតុ
- សមាជិកម្នាក់មានសំឡេងតែមួយគត់ ហើយមិនអាចបញ្ជូនមនុស្សមកតំណាងបានទេ
- សេចក្តីសម្រេចរបស់មហាសន្និបាត ត្រូវយកសំឡេងលើសពីពាក់កណ្តាលនៃចំនួនសមាជិកដែលមាន

ប្រការ ២២.-

មហាសន្និបាតអនុម័ត ÷

- សេចក្តីសម្រេចដូចមានចែងក្នុងប្រការ ១៨ កថាខណ្ឌទី ៣ នៃលក្ខន្តិកៈនេះ
- កិច្ចព្រមព្រៀង និងផែនការគ្រប់គ្រងកន្លែងនេសាទសហគមន៍
- តួនាទី ភារកិច្ច និងរចនាសម្ព័ន្ធរបស់គណៈកម្មការសហគមន៍នេសាទ
- ការសុំលាលែង ឬការបណ្តេញចេញពីសមាជិកភាព ឬពីសមាជិកគណៈកម្មការសហគមន៍នេសាទ
- របាយការណ៍ប្រចាំឆ្នាំរបស់គណៈកម្មការសហគមន៍នេសាទ
- គម្រោងចំណូល ចំណាយរបស់សហគមន៍នេសាទ ។

ជំពូកទី ៨

ការបោះឆ្នោតជ្រើសរើសគណៈកម្មការសហគមន៍នេសាទ

ប្រការ ២៣.-

ចំនួនសមាជិកគណៈកម្មការសហគមន៍នេសាទ និងចំនួនបេក្ខជនឈរឈ្មោះត្រូវអនុម័តដោយមហាសន្និបាត ។

ប្រការ ២៤.-

កិច្ចដំណើរការបោះឆ្នោតជ្រើសរើសគណៈកម្មការសហគមន៍នេសាទ គឺជាភារកិច្ចរបស់គណៈកម្មការ រៀបចំការបោះឆ្នោតដែលអនុម័តដោយមហាសន្និបាតសហគមន៍នេសាទ ។ គណៈកម្មការរៀបចំការបោះឆ្នោតមានសមាសភាពពី ៣ នាក់ ទៅ ៥ នាក់ ដែលមាន ប្រធាន អនុប្រធាន និងសមាជិក តាមការកំណត់ជាក់ស្តែង របស់មហាសន្និបាត និងត្រូវមានលក្ខណៈសម្បត្តិគ្រប់គ្រាន់មានចំណេះដឹង និងសីលធម៌រស់នៅល្អ ។ គណៈកម្មការ រៀបចំការបោះឆ្នោត ត្រូវធ្វើការប្តេជ្ញាចិត្តបង្ហាញពីភាពស្មោះត្រង់ ។

ប្រការ ២៥.-

គណៈកម្មការរៀបចំការបោះឆ្នោតមានភារកិច្ច ដូចខាងក្រោម ÷

- ប្រកាសបេក្ខជនឈរឈ្មោះ
- ណែនាំអំពីនីតិវិធីនៃការបោះឆ្នោត
- បង្ហាញរចនាសម្ព័ន្ធរបស់គណៈកម្មការសហគមន៍នេសាទ
- រាប់សន្លឹកឆ្នោត និងសរុបលទ្ធផលជូនគណៈអធិបតីប្រកាសជូនមហាសន្និបាត
- ភារកិច្ចរបស់គណៈកម្មការរៀបចំការបោះឆ្នោតត្រូវបានបញ្ចប់ដោយស្វ័យប្រវត្តិ បន្ទាប់ពីការប្រកាស

ប្រការ ២៦.-

បេក្ខជនដែលទទួលបានសំឡេងឆ្នោតគាំទ្រច្រើនជាងគេបង្អស់ គឺជាប្រធានគណៈកម្មការសហគមន៍នេសាទ ។
បេក្ខជនដែលទទួលបានសន្លឹកឆ្នោតបន្តបន្ទាប់ត្រូវទទួលតួនាទីជាអនុប្រធាន ជាសមាជិកគណៈកម្មការសហគមន៍នេសាទ
តាមលំដាប់លំដោយ ។ ក្នុងករណីបេក្ខជនដែលមានសំឡេងគាំទ្រស្មើគ្នា ត្រូវជ្រើសរើសស្រី ឬបោះឆ្នោតរកអ្នកដែល
មានសមត្ថភាព ដោយលើកដៃយកមតិលើសពីពាក់កណ្តាលនៃចំនួន សមាជិកសហគមន៍នេសាទដែលចូលរួម ។

ជំពូកទី ៩

លក្ខខណ្ឌនៃការវិសាយសហគមន៍នេសាទ និង វិធានដោះស្រាយវិវាទ

ប្រការ ២៧.-

ការវិសាយសហគមន៍នេសាទត្រូវផ្អែកតាម ÷

- សំណើរបស់ខណ្ឌរដ្ឋបាលជលផល នៅពេលដែលពិនិត្យឃើញថា មានការរំលោភធ្ងន់ធ្ងរលើកិច្ចព្រមព្រៀង
កន្លែងនេសាទសហគមន៍
- សេចក្តីសម្រេចមហាសន្និបាត

ក្រោយពីវិសាយសហគមន៍នេសាទ ទ្រព្យសម្បត្តិរបស់សហគមន៍ត្រូវចាត់ចែងតាមការអនុម័តរបស់មហា
សន្និបាត លើកលែងតែដែននេសាទដែលត្រូវប្រគល់ជូនរដ្ឋវិញ ។

ប្រការ ២៨.-

ក្នុងករណីមានការតវ៉ាចោទប្រកាន់ថា ដំណើរការបោះឆ្នោតជ្រើសរើសគណៈកម្មការសហគមន៍នេសាទមានភាព
មិនប្រក្រតី អ្នកតវ៉ាត្រូវបង្ហាញភស្តុតាងឱ្យបានច្បាស់លាស់អំពីភាពមិនប្រក្រតីនោះភ្លាម នៅមុនពេលប្រកាសលទ្ធផល
បោះឆ្នោត ដើម្បីទុកលទ្ធភាពជូនមហាសន្និបាតពិនិត្យ និង សម្រេច ។

ប្រការ ២៩.-

វិវាទទាំងឡាយនៅក្នុងសហគមន៍នេសាទត្រូវដោះស្រាយដូចខាងក្រោម ÷

- គណៈកម្មការសហគមន៍នេសាទត្រូវសម្រុះសម្រួល និងដោះស្រាយរាល់វិវាទដែលកើតមានឡើងនៅក្នុង
សហគមន៍នេសាទរបស់ខ្លួន
- ក្នុងករណីគណៈកម្មការសហគមន៍នេសាទដោះស្រាយវិវាទនោះពុំបានសម្រេច ត្រូវបញ្ជូនសំណុំរឿងនោះ
ទៅសមត្ថកិច្ចរដ្ឋបាលជលផលដើម្បីដោះស្រាយទៅតាមវាធានាក្រុម ដោយមានការចូលរួមពីអាជ្ញាធរ
មូលដ្ឋាន និងសមត្ថកិច្ចពាក់ព័ន្ធតាមការចាំបាច់ ។

- ក្នុងករណីដែលបញ្ហាវិវាទនោះនៅតែមិនអាចដោះស្រាយបាន គណៈកម្មការសហគមន៍នេសាទ និង រដ្ឋបាលជលផលត្រូវបញ្ជូនសំណុំរឿងទៅតុលាការខេត្ត ក្រុងសាមីដើម្បីដោះស្រាយតាមផ្លូវច្បាប់ ។

ប្រការ ៣០.-

សមាជិកសហគមន៍នេសាទរូបណាដែលមិនគោរពតាមលក្ខន្តិកៈសហគមន៍នេសាទនេះ ត្រូវទទួលទណ្ឌកម្មពី គណៈកម្មការសហគមន៍នេសាទ ឬមហាសន្និបាតសហគមន៍នេសាទ ទៅតាមកម្រិតនៃទោសកំហុសរបស់ខ្លួន ។

ជំពូកទី ១០

នីតិវិធីនៃការកែប្រែលក្ខន្តិកៈ និងបទបញ្ជាផ្ទៃក្នុងសហគមន៍នេសាទ

ប្រការ ៣១.-

ការកែប្រែលក្ខន្តិកៈ និងបទបញ្ជាផ្ទៃក្នុងសហគមន៍នេសាទត្រូវសម្រេចដោយមហាសន្និបាត ។ ការលើកសំណើ កែប្រែលក្ខន្តិកៈ និងបទបញ្ជាផ្ទៃក្នុងសហគមន៍នេសាទត្រូវធ្វើឡើង ដោយសមាជិកយ៉ាងតិចមួយភាគបី (១/៣) នៃ សមាជិកសហគមន៍នេសាទទាំងអស់ ហើយសំណើនេះត្រូវដាក់ជូនគណៈកម្មការសហគមន៍នេសាទមួយខែមុនបើកមហា សន្និបាត ។ លក្ខន្តិកៈ និងបទបញ្ជាផ្ទៃក្នុងនេះអាចកែប្រែបាន លុះត្រាតែមានសំឡេងយល់ព្រមលើសពីពាក់កណ្តាល នៃសមាជិកមហាសន្និបាតសហគមន៍នេសាទ ។

ជំពូកទី ១១

វេទសាលប្បញ្ញត្តិ

ប្រការ ៣២.-

លក្ខន្តិកៈសហគមន៍នេសាទនេះ ត្រូវបានអនុម័តដោយមហាសន្និបាតរបស់សហគមន៍នេសាទ លើកទី ២ នៅថ្ងៃទី ២១ ខែ ឧសភា ឆ្នាំ២០០៧ និងចូលជាធរមានចាប់ពីថ្ងៃចុះហត្ថលេខារបស់គណៈកម្មការ សហគមន៍នេសាទ ។

គយម៉ែង , ថ្ងៃទី ២១ ខែ ឧសភា ឆ្នាំ ២០០៧
ប្រធានគណៈកម្មការសហគមន៍នេសាទ



ពន ចូច

ព្រះរាជាណាចក្រកម្ពុជា
ជាតិ សាសនា ព្រះមហាក្សត្រ

បទបញ្ជាផ្ទៃក្នុងសហគមន៍នេសាទ គយប៉ែង

បទបញ្ជាផ្ទៃក្នុងសហគមន៍នេសាទ

ដើម្បីធានាការគ្រប់គ្រងសហគមន៍នេសាទប្រព្រឹត្តទៅមានប្រសិទ្ធភាព និងមានរបៀប រៀបរយល្អ សហគមន៍នេសាទ គយម៉ែង សម្រេចដាក់ចេញនូវបទបញ្ជាផ្ទៃក្នុងដូចខាងក្រោម ÷

ប្រការ ១.-

គណៈកម្មការ និងសមាជិកសហគមន៍នេសាទគ្រប់រូប ត្រូវមានការស្មោះត្រង់ សាមគ្គីភាពក្នុងជួយស្ថាបនា ព្រមទាំងចូលរួមរៀនសូត្របច្ចេកទេសផ្សេងៗ សម្រាប់បម្រើឱ្យការរីកចម្រើនរបស់សហគមន៍នេសាទ ។

ប្រការ ២.-

គណៈកម្មការ សមាជិកសហគមន៍នេសាទ ឬបុគ្គលណាដែលបានកេងប្រវ័ញ្ចធ្វើឱ្យខូចខាត ឬបាត់បង់ទ្រព្យសម្បត្តិ និងផលប្រយោជន៍សហគមន៍នេសាទ ត្រូវទទួលទណ្ឌកម្មដូច ខាងក្រោមនេះ ÷

- ចំពោះសមាជិកសហគមន៍នេសាទ ឬបុគ្គលដទៃទៀតត្រូវសង ឬទូទាត់ទៅតាមទំហំនៃការខូចខាតជាក់ស្តែង តាមការសម្រេចរបស់អង្គប្រជុំគណៈកម្មការសហគមន៍នេសាទ ។ ក្នុងករណីមិនព្រមសងត្រូវដាក់ជូនមហាសន្និបាតសម្រេច ។
- ចំពោះគណៈកម្មការសហគមន៍នេសាទត្រូវសង ឬទូទាត់សងការខូចខាតតាមការសម្រេចរបស់មហាសន្និបាត ។ ប្រសិនបើមិនវិធានលើនេះនៅតែមិនអាចដោះស្រាយបាន គឺត្រូវអនុវត្តតាមផ្លូវច្បាប់ និងបទបញ្ជាជាធរមាន ។

ប្រការ ៣.-

សមាជិកសហគមន៍នេសាទគ្រប់រូប ត្រូវតែចូលរួមរាល់កិច្ចប្រជុំ និងមហាសន្និបាតសហគមន៍នេសាទ តាមការកោះអញ្ជើញរបស់ប្រធានគណៈកម្មការសហគមន៍នេសាទ ។ ក្នុងករណីដែលសមាជិកសហគមន៍ណាមិនបានមកចូលរួមប្រជុំចំនួន ០៣ដង ជាប់គ្នាដោយគ្មានមូលហេតុច្បាស់លាស់ត្រូវទទួលការណែនាំពីគណៈកម្មការសហគមន៍នេសាទ ។

ករណីនៅតែមិនរាងចាល គណៈកម្មការត្រូវធ្វើសំណើទៅមហាសន្និបាតសម្រេចដើម្បីបញ្ឈប់ពីសមាជិកភាព ។

ប្រការ ៤.-

សិទ្ធិដាក់ទណ្ឌកម្ម ÷

- ខ- គណៈកម្មការសហគមន៍នេសាទ**
- អប់រំ ណែនាំលើកទី១ លើកទី២ លើកទី៣
- ប្រមានផ្តាស់មាត់ ឬជាលាយលក្ខណ៍អក្សរ
- ព្យួរសមាជិកភាពរបស់សមាជិកសហគមន៍នេសាទ

- បញ្ជូនបញ្ហាទំនាស់ទៅមហាសន្និបាតសម្រេច
- ផ្អាកសកម្មភាពនេសាទ ធ្វើកិច្ចសន្យាបញ្ឈប់សកម្មភាពនេសាទ និងរាយការណ៍ជាបន្ទាន់ ទៅសមត្ថកិច្ចជលផល ចំពោះការនេសាទលើសទំហំ ចំនួន ខុសប្រភេទ ពេលវេលា ទីតាំង តាមការកំណត់នៅក្នុងកិច្ចសន្យា ផែនការ គ្រប់គ្រង និងកិច្ចព្រមព្រៀងកន្លែងនេសាទសហគមន៍ ។

ខ - មហាសន្និបាត

- អនុម័តការបណ្តេញចេញដូចមានចែងក្នុងប្រការ ៧ នៃលក្ខន្តិកៈសហគមន៍នេសាទ
- សម្រេចសំណងការខូចខាតលើទ្រព្យសម្បត្តិសហគមន៍នេសាទ
- ដាក់ទណ្ឌកម្មដល់គណៈកម្មការសហគមន៍នេសាទ
- ដាក់ទណ្ឌកម្មដល់សមាជិក ឬបុគ្គលដទៃដែលគណៈកម្មការមិនអាចដោះស្រាយបាន ។

ប្រការ ៥.-

សមាជិកសហគមន៍នេសាទគ្រប់រូបត្រូវរាយការណ៍ជូនគណៈកម្មការសហគមន៍នេសាទ អំពីសំភារៈ ឧបករណ៍នេសាទ ដែលគ្រួសារនីមួយៗ ប្រើប្រាស់នៅក្នុងកន្លែងនេសាទសហគមន៍ ។

ប្រការ ៦.-

សមាជិកសហគមន៍នេសាទអាចប្រើប្រាស់ឧបករណ៍នេសាទជាលក្ខណៈគ្រួសារនៅរដូវបើកនេសាទ ដូចមានចែងក្នុង តារាងខាងក្រោម ÷

ល.រ	ឈ្មោះឧបករណ៍នេសាទ	អនុញ្ញាតឱ្យប្រើប្រាស់
១	សន្ទូចរនង	៥០០ ផ្ទៃ
២	សន្ទូចបង្កែដោត	៣០០ ផ្ទៃ
៣	សន្ទូចបបក់	១ផ្ទៃ
៤	សន្ទូច ល ឬសន្ទូចបង្កែត្រីឆ្កោ	៥ ផ្ទៃ
៥	មងរាយក្រឡាធំជាង ២ ហ៊ុន (បណ្តោយាយ ៦០ ម/ ខ្សែ)	៣០០ ម
៦	សំណាញ់ ប្រវែងតិចជាង ៦ម៉ែត្រ	១ រង
៧	លបក្រញ៉ូ / លបបង្កប់	៥ គ្រឿង
៨	លបក្រាង ជុំវ្រួល ៥ ម	២០ គ្រឿង
៩	ឡើ	១០ គ្រឿង

១០	លាន់	៣០ គ្រឿង
១១	ជូ	៣០ គ្រឿង
១២	ជុំមុខ ២០ សម	៥ គ្រឿង
១៣	តុម	១០ គ្រឿង
១៤	អង្រែតធម្មតា និង អូសកូន	១ គ្រឿង
១៥	ឈ្មាងជញ្ជាត់	១ គ្រឿង
១៦	ស្នូរផ្លែមួយ, សមផ្លែប៊ី, ច្បូក, សាង គ្មានកែវឆ្កុះ	១ គ្រឿង
១៧	កង្វារត្រីឆ្នូញផ្លែមួយ	១ គ្រឿង
១៨	ចំរបអន្ទង់	១ គ្រឿង
១៩	អញ្ចងមុខ ៣ ម៉ែត្រ	១ វង់
២០	ឈើបុព្វដោយដៃ	១ គ្រឿង
២១	លបកង្កែប	៣០ គ្រឿង
២២	លាយ	១០ គ្រឿង
២៣	ទ្រូ	១០ គ្រឿង
២៤	កង្វាកង្កែប	១ គ្រឿង
២៥	កន្ត្រងកង្កែប	១ គ្រឿង
២៦	សន្ទូចត្រីស្ទូចដោយដៃ	៥ ផ្លែ
២៧	អន្ទងត្រីលោត មាត់ទំហំ ០.៥០ ម	១ មាត់
២៨	សាប	៣ គ្រឿង
២៩	ថ្នងគាង / ហោយ	១ គ្រឿង
៣០	លបកំពិស	២០ គ្រឿង
៣១	កន្ស៊ុំ	១០ គ្រឿង
៣២	លបកញ្ជុះ ព្រួស ៣ ម	១០ គ្រឿង
៣៣	លបត្រីស្លាត	៥ គ្រឿង
៣៤	លបត្រីខ្លាំង	១០ គ្រឿង

“ប្រភេទ ទំហំ ចំនួន ប្រវែងឧបករណ៍នេសាទ ក្នុងតារាង និងត្រូវតែសុំលក់តាមខ្លឹមសារ ប្រកាស របស់ក្រសួងកសិកម្ម រុក្ខាប្រមាញ់ និងនេសាទ ស្តីពីឧបករណ៍នេសាទ ដែលនឹងចេញថ្មី”

ប្រការ ៧.-

សមាជិកសហគមន៍នេសាទដែល ÷

- ប្រព្រឹត្តផ្ទុយ ឬរារាំងមិនឱ្យសមាជិកដទៃអនុវត្តសិទ្ធិ និងកាតព្វកិច្ចដូចក្នុងប្រការ ៥ នៃលក្ខន្តិកៈត្រូវព្យួរសមាជិកភាពដោយគណៈកម្មការសហគមន៍នេសាទឬបណ្តេញចេញពីសមាជិកភាពដោយមហាសន្និបាត ។
- មិនចូលរួមថែរក្សាការពារធនធានជលផល ឬមិនរាយការណ៍អំពីសកម្មភាពបទល្មើសជលផល ត្រូវព្រមានដោយគណៈកម្មការសហគមន៍នេសាទ
- ប្រើប្រាស់ឧបករណ៍ហាមឃាត់ ធ្វើនេសាទខុសច្បាប់ កាប់ឆ្ការរានព្រៃលិចទឹក ត្រូវទទួលការផ្តន្ទាទោសតាមច្បាប់ស្តីពីជលផល ។
- ធ្វើនេសាទក្នុងកន្លែងអភិរក្សរបស់សហគមន៍នេសាទ ត្រូវផ្អាកការនេសាទ ហើយធ្វើកិច្ចសន្យា បញ្ឈប់ ការ នេសាទ និងរាយការណ៍ជាបន្ទាន់ទៅអាជ្ញាធរមូលដ្ឋាន និងរដ្ឋបាលជលផលមាន សមត្ថកិច្ច ។
- អនុវត្តផ្ទុយនឹងបទប្បញ្ញត្តិច្បាប់ លក្ខន្តិកៈ បទបញ្ជាផ្ទៃក្នុង កិច្ចព្រមព្រៀង ឬផែនការគ្រប់គ្រងកន្លែងនេសាទសហគមន៍ត្រូវផ្អាកការនេសាទ ទទួលការព្រមានជាលាយលក្ខណ៍អក្សរ ធ្វើកិច្ចសន្យា បញ្ឈប់ ការនេសាទ និងរាយការណ៍ជាបន្ទាន់ជូនទៅរដ្ឋបាលជលផលមាន សមត្ថកិច្ចដើម្បី ដោះស្រាយ តាមច្បាប់ ។

ប្រការ ៨.-

ចំពោះអ្នកប្រើប្រាស់ធនធានជលផលដែលមិនមែនជាសមាជិកសហគមន៍នេសាទ អាចមានសិទ្ធិចេញចូល និងនេសាទក្នុងកន្លែងសហគមន៍បាន ប៉ុន្តែត្រូវជូនព័ត៌មានដល់គណៈកម្មការសហគមន៍នេសាទ ហើយធ្វើកិច្ចសន្យា និងគោរពកិច្ចព្រមព្រៀងកន្លែងនេសាទសហគមន៍ លក្ខន្តិកៈ បទបញ្ជាផ្ទៃក្នុង និងផែនការគ្រប់គ្រងកន្លែងនេសាទសហគមន៍ ។

ក្នុងករណីដែលអ្នកប្រើប្រាស់ធនធានជលផលដែលមិនមែនជាសមាជិកសហគមន៍នេសាទ មិនបានគោរពតាមប្រការនេះ គណៈកម្មការ សហគមន៍នេសាទមានសិទ្ធិបញ្ឈប់សកម្មភាពនេសាទរបស់ជននោះ ហើយធ្វើការអប់រំណែនាំ ។

ប្រការ ៩.-

បទបញ្ជាផ្ទៃក្នុងសហគមន៍នេសាទនេះ ត្រូវបានអនុម័តដោយមហាសន្និបាតរបស់សហគមន៍នេសាទលើកដំបូងនៅថ្ងៃទី ២១ ខែ ឧសភា ឆ្នាំ២០០៧ និងចូលជាធរមានចាប់ពីថ្ងៃចុះហត្ថលេខាដោយគណៈកម្មការសហគមន៍នេសាទ ។

ធ្វើនៅ គយម៉ែង ថ្ងៃទី ២១ ខែ ឧសភា ឆ្នាំ ២០០៧

ប្រធានគណៈកម្មការសហគមន៍នេសាទ



បា ន ចូ ច

ព្រះរាជាណាចក្រកម្ពុជា
ជាតិ សាសនា ព្រះមហាក្សត្រ

សេចក្តីថ្លែងការណ៍អំពីគោលបំណងនៃការបង្កើត និងគ្រប់គ្រងធនធានជលផល
របស់សហគមន៍នេសាទគយម៉ែង

ក្រោយពីមានការកែទម្រង់លើវិស័យជលផល រាជរដ្ឋាភិបាលបានកាត់ផ្តាច់នេសាទទុកសំរាប់ប្រជាពលរដ្ឋស្មើនឹង ៨៦% នៃផ្ទៃក្រលាឡូត៍នេសាទទាំងអស់ក្នុង ខេត្តបន្ទាយមានជ័យ ផ្តល់ជូនប្រជាពលរដ្ឋ ធ្វើនេសាទជាលក្ខណៈគ្រួសារ ។

យើងខ្ញុំសូមការពារជំរាប ឯកឧត្តមប្រធានរដ្ឋបាលជលផលជ្រាបថា ការផ្តួចផ្តើមបង្កើតសហគមន៍នេសាទនេះ កើតឡើងក្រោយពីភាពតានតឹង នៃជីវភាពរស់នៅរបស់ប្រជានេសាទ ដែលបណ្តាលមកពីដែននេសាទតូចចង្អៀតភាព អណាធិបតេយ្យនៃការនេសាទខុសច្បាប់ និងទំនាស់ដែននេសាទធ្វើឱ្យប្រជាពលរដ្ឋក្នុងភូមិប្រាំមួយក្នុងឃុំ គយម៉ែង ទាំងមូលបានឯកភាពគ្នាធ្វើសំណើបានព្រមព្រៀងគ្នាបង្កើតសហគមន៍នេសាទនេះឡើងក្នុងគោលបំណងចូលរួមចំណែក គ្រប់គ្រង ការពារ អភិរក្ស និងអភិវឌ្ឍន៍ដែនសហគមន៍នេសាទ។ បន្ទាប់ពីមានការយល់ ព្រមពីក្រសួងកសិកម្ម រុក្ខាប្រមាញ់ និងនេសាទ ប្រជាជន ភូមិស្តីលើ ភូមិស្តីក្រោម ភូមិផ្លូវសៀម ភូមិតានង ភូមិគយម៉ែង និងភូមិស្ទឹងចាស់ និងភូមិដែលនៅជាប់ភូមិសាស្ត្រ ត្រូវបានបើកទូលាយឱ្យប្រជាពលរដ្ឋក្នុងភូមិ មានសិទ្ធិប្រកបមុខរបរនេសាទគ្រួសារ ។ សហគមន៍នេសាទ គយម៉ែងត្រូវបានបង្កើតឡើង ដោយការិយាល័យជលផល ខេត្តបន្ទាយមានជ័យដោយមានការជួយ ជ្រោមជ្រែងពីអាជ្ញាធរដែនដីគ្រប់ថ្នាក់ ។ គណៈកម្មការសហគមន៍ នេសាទ គយម៉ែងត្រូវបានជ្រើសរើសឡើងតាម រយៈការបោះឆ្នោតដោយសេរី យុត្តិធម៌ និងសំងាត់ ចេញពីប្រជាពលរដ្ឋមូលដ្ឋាន ក្នុងភូមិ ។ សហគមន៍នេសាទ

គយម៉ែង ដឹកនាំដោយគណៈកម្មការសហគមន៍នេសាទ ដែលមានគណៈកម្មការសរុបចំនួន ១១នាក់ (ស្រី ០២ នាក់) ត្រូវបានជ្រើសរើសឡើងតាមរយៈការបោះឆ្នោតដោយសេរី យុត្តិធម៌ និងសំងាត់ ចេញពីប្រជាពលរដ្ឋមូលដ្ឋានភូមិ ភូមិស្តីលើ ភូមិស្តីក្រោម ភូមិផ្លូវសៀម ភូមិតានង ភូមិគយម៉ែង និងភូមិស្ទឹងចាស់ និងរហូតមកដល់ពេលនេះ សហគមន៍នេសាទ គយម៉ែង មានសមាជិកសហគមន៍ចូលរួមចំនួន ១០៧៨នាក់ ក្នុងនោះស្រីមានចំនួន ៤៥៨ នាក់ និង មានផែនទីកន្លែងនេសាទសហគមន៍ដែលត្រូវគ្រប់គ្រង សរុប ១ ៧៧៥ ហិចតា ក្នុងនោះកន្លែងអភិរក្សមាន ទំហំ ២.២៥ ហិចតា ។

ចាប់តាំងពីឆ្នាំ ២០០៥ រហូតមកដល់បច្ចុប្បន្ននេះសហគមន៍នេសាទ គយម៉ែងបានបន្ថែមលើការពង្រឹង សមត្ថភាពសហគមន៍នេសាទជាមួយនឹងគំរោងមួយធ្វើឡើងរបស់រាជរដ្ឋាភិបាលគឺ **គំរោងគ្រប់គ្រងបរិស្ថានបឹងទន្លេសាប-** ផ្នែកទី២ តាមរយៈមន្ត្រីការិយាល័យជលផលដែលជាផ្នែកអនុវត្តគំរោងក្រោមជំនួយបច្ចេកទេសរបស់អង្គការ FAO ។

ចាប់តាំងពីចាប់ផ្តើមបង្កើតសហគមន៍នេសាទក្នុងឆ្នាំ២០០៥ រហូតមកដល់សព្វថ្ងៃ សហគមន៍នេសាទ យើងខ្ញុំបាន ខិតខំប្រឹងប្រែងធ្វើការងារសំខាន់ជាច្រើនដូចជា ការបង្កើតគណៈកម្មការសហគមន៍នេសាទ ការផ្សព្វផ្សាយ

ដើម្បីបង្កើន ការចូលរួមពីប្រជាជនក្នុងការគ្រប់គ្រងធនធានជលផល ការប្រមូលបាននូវវិភាគទានពីសមាជិកសហគមន៍
ដើម្បីដំណើរ ការងារស្បៀងបង្ក្រាបបទល្មើសនេសាទ ទប់ស្កាត់ការពង្រីកដឹកជញ្ជូនតាមមាត់បឹងបង្កើតតំបន់ អភិរក្ស
។ល។ ទន្ទឹមនឹង នេះសហគមន៍យើងខ្ញុំបានរៀបចំឯកសាររួចរាល់ជាស្ថាពរ ដូចមានចែងក្នុងអនុក្រឹត្យសហគមន៍នេសាទ
ដែលរួមមាន បញ្ជីឈ្មោះសមាជិកសហគមន៍នេសាទ លក្ខន្តិកៈនិងបទបញ្ជាផ្ទៃក្នុង និងផែនទីកន្លែងនេសាទសហគមន៍ ។
ដើម្បីឱ្យយន្តការគ្រប់គ្រង និងដឹកនាំស្របតាមលក្ខណៈច្បាប់សហគមន៍នេសាទគយម៉ែងបានរៀបចំមហាសន្និបាតសហគមន៍
ដើម្បីអនុម័តលើ សមាជិកភាពសហគមន៍ លក្ខន្តិកៈសហគមន៍និងបទបញ្ជាផ្ទៃក្នុង ផែនទីកន្លែងនេសាទសហគមន៍ និង
កិច្ចព្រមព្រៀងកន្លែងនេសាទសហគមន៍ស្របតាមអនុក្រឹត្យស្តីពីការ គ្រប់គ្រងសហគមន៍នេសាទ និងគោលការណ៍ណែនាំ
សហគមន៍ ដែលបានប្រព្រឹត្តទៅនៅ ថ្ងៃទី ២១ ខែ ឧសភា ឆ្នាំ ២០០៧ ។

កិច្ចព្រមព្រៀងកន្លែងនេសាទសហគមន៍ដែលបានចុះហត្ថលេខានៅថ្ងៃទី ២១ ខែ ឧសភា ឆ្នាំ ២០០៧ ក្នុងការ
ប្រគល់ដែននេសាទ ដែលជាទ្រព្យសម្បត្តិរបស់រដ្ឋជាផ្លូវការពី ភាគី ក (ប្រធានការិយាល័យជលផលខេត្ត) ឱ្យទៅ ភាគី
ខ (ប្រធានគណៈកម្មការសហគមន៍នេសាទ) ដោយធានានូវចីរភាពតាមរយៈការរៀបចំ សហគមន៍នេសាទ ។

ដោយផ្អែកលើសមិទ្ធផលដូចបានរៀបរាប់ខាងលើ និងការប្រជុំឯកភាពគ្នារវាងគណៈកម្មការ និងសមាជិក
សហគមន៍នេសាទរួចមក យើងខ្ញុំគណៈកម្មការតំណាងឱ្យសហគមន៍នេសាទ គយម៉ែង សូមគោរពជូនឯកឧត្តមប្រធាន
រដ្ឋបាលជលផល នូវកិច្ចព្រមព្រៀងកន្លែងនេសាទសហគមន៍ ដែលមានភ្ជាប់មកជាមួយនូវ បញ្ជីឈ្មោះសមាជិក
សហគមន៍ នេសាទ លក្ខន្តិកៈនិងបទបញ្ជាផ្ទៃក្នុងសហគមន៍នេសាទ និងផែនទីកន្លែងនេសាទសហគមន៍នេសាទ ដើម្បីពិនិត្យ
និងសម្រេច ដោយក្តីអនុគ្រោះ ។

យើងខ្ញុំគណៈកម្មការសហគមន៍នេសាទគយម៉ែង សូមធ្វើការប្តេជ្ញាចិត្ត និងសន្យាថានឹងដឹកនាំគ្រប់គ្រង សហគមន៍
នេសាទដោយគោរពទៅតាម លក្ខន្តិកៈនិងបទបញ្ជាផ្ទៃក្នុងសហគមន៍ កិច្ចព្រមព្រៀងកន្លែងនេសាទ ច្បាប់និងលិខិត
បទដ្ឋាននានាដែលទាក់ទងទៅនឹងវិស័យជលផល ។

បើសិនជាយើងខ្ញុំបានប្រព្រឹត្តអ្វីខុសនឹងកិច្ចព្រមព្រៀងខាងលើ យើងខ្ញុំសូមទទួលខុសត្រូវទាំងស្រុងចំពោះមុខ
ច្បាប់ជាធរមាន ។

សូមឯកឧត្តមប្រធានមេត្តាទទួលនូវសេចក្តីគោរពដ៏ខ្ពង់ខ្ពស់ពីយើងខ្ញុំ ។

ភូមិគយម៉ែង ថ្ងៃទី ២១ ខែ ឧសភា ឆ្នាំ ២០០៧

ប្រធានសហគមន៍នេសាទ គយម៉ែង



ធាន ចូច

- කාර්යක්ෂමතාවයේ වැඩිදියුණු කිරීම: ස්වයංපෝෂිත සහ සහජීවී පෝෂණ පද්ධති ප්‍රවර්ධනය කිරීම. පුහුණුවීම් ප්‍රදානය කිරීම සහ වෙනත් සේවාවන් ප්‍රදානය කිරීම.

- කාර්යක්ෂමතාවයේ වැඩිදියුණු කිරීම සහ සහජීවී පෝෂණ පද්ධති ප්‍රවර්ධනය කිරීම. වෙනත් සේවාවන් ප්‍රදානය කිරීම.

- කාර්යක්ෂමතාවයේ වැඩිදියුණු කිරීම සහ සහජීවී පෝෂණ පද්ධති ප්‍රවර්ධනය කිරීම. වෙනත් සේවාවන් ප්‍රදානය කිරීම.

සමස්ත ක්‍රියාමාර්ගය: සහජීවී පෝෂණ පද්ධති ප්‍රවර්ධනය කිරීම. වෙනත් සේවාවන් ප්‍රදානය කිරීම. පුහුණුවීම් ප්‍රදානය කිරීම සහ වෙනත් සේවාවන් ප්‍රදානය කිරීම.

සමස්ත ක්‍රියාමාර්ගය: සහජීවී පෝෂණ පද්ධති ප්‍රවර්ධනය කිරීම. වෙනත් සේවාවන් ප්‍රදානය කිරීම. පුහුණුවීම් ප්‍රදානය කිරීම සහ වෙනත් සේවාවන් ප්‍රදානය කිරීම.

ආයතනික සේවාව



සේවක.

සමස්ත ක්‍රියාමාර්ගය.

Handwritten signature.

සේවක.